KRONIKA

Gebel

Qubler

1920-1921

kronika

tělovýchovné jednoty

Sokol

v Puklicích

Založena 1979 /7.8.1979/

Dokončena 22.2.1982



Moto:

Lidé umírají,
písemnosti přetrvávají.

Úvod:

Když v roce 1970 vzpomínala naše tělovýchovná jednota padesáté výročí svého založení, byla k tomuto významnému jubileu připravena malá výstavka.

Na výstavce byly hlavně výpisky s členy výboru od založení až do doby padesátého výročí.

Na žádost výboru z letošního roku jsem se ujal velkého a nesnadného úkolu: Zachytit nejdůležitější události vývoje růstu naší jednoty. Úkol na pohled jednoduchý si však vyžaduje čas a hlavně kritický přístup k výběru těch nejzávažnějších událostí, které měly vliv na další úspěšný rozvoj tělovýchovy u nás, Puklicích

V roce 1980 vzpomenou příslušníci tělovýchovné jednoty Sokol v Puklicích šedesátého výročí založení.

Šedesát let - jedna generace - jeden lidský věk. Šedesát let a v nich chvilky radosti z úspěchů, ale také doby zklamání, trpkostí a neúspěchů.

Takový je život a takový byl i tělovýchovný život v Puklicích. Byl, je a bude. Vše záleží na lidech, kteří jsou v čele, stojí u kormidla a kteří v dobách klidných, ale i bouřlivých pracují nezištně ve volném času pro radost jiných, hlavně dětí, příští směny našeho národa. A odměna? Radost z dobře vykonané práce, radost z úspěchů, radost z toho, že jsme udělali radost někomu jinému

Všichni Ti, kteří stáli u kolébky zrozené tělovýchovy už dávno odpočívají pod drnem, ale jejich myšlenka a dílo žije dál, roste a sílí. Vám budiž

vzdána čest a zachována světlá památka.

Jako podkladových materiálů jsem použil zápisů ze schůzí, kde je sice úryvkovitě a zdánlivě suše zaznamenána činnost výboru jednoty, jejich změny, ale za odcházejícího člena výboru nastoupil jiný, lepší, nebo horší a práce i dění jednoty a tělovýchovy v Puklicích šlo dál.

Jen na poměrně krátkou dobu tělovýchova v Puklicích usnula úplně a to bylo v období Protektorátu

V té smutné a tragické době zahynulo mnoho českých lidí dopadla německá pěst i na Sokol. Majetek Sokola byl konfiskován, hlavní představitelé zatýkáni a v koncentračních táborech umučeni.

Majetek Sokola v Puklicích byl tak nepatrný, že byl snadno zlikvidován. Bradla a dvě žíněnky uklizeny do stodoly p. Nováka a zápisy o schůzích uschovány na bezpečné místo.

Tolik stručně úvodem a nyní již k prvním počátkům vzniku tělovýchovné jednoty Sokol v Puklicích.

Tělocvičná jednota Sokol v Lukách pobočka v Puklicích.

/autentický zápis první schůze/ 1920

5.9.1920

Dne 5. září 1920 na žádost četných občanů zdejších, přišli členové „Jednoty Sokola z Luk" s funkcionáři v čele za propagací sokolství. Br. učitel Vaněk v přiměřeném proslovu naznačil směr a cíl sokolství. Kol. uč. br. Gajer udělil četné pokyny jak založit pobočku „Sokola." /Schůze za nepohody v host. p. Šuhaje

Dne 11. září 1920 konána schůze v host. p. Šuhaje všech přihlášených členů a vykonána volba předsedy, výboru a činovníků.

Úvodem přečetl br. uč. Svoboda proslov ze stanov Těl. jednoty Sokol v Jihlavě, z rezoluce valných sjezdů ČOS články:

„Sokol a klerikální jednoty tělocvičné" a
Sokolstvo a dělnické tělocvičné jednoty"

Jednomyslně zvoleni:

Sova Frant., říd. uč.	předseda
Štejfa Frant., uč.	místopředseda
Václavek Karel	náčelník
Šuhaj Matěj č.101	místonáčelník
Korandová Marie, uč.	náčelnice

Členové výboru:

Pauzar Tomáš č. 17	
Pekárek Eduard	
Karbaš Frant.	pokladník
Šuhaj Jos. č.24	jednatel
Korandová M.	

Náhradníci výboru:

Šuhajová Alžběta č.24
Vele Jan
Novák Jan č.29
Remec Josef
Policar Alois
Tesař Matěj

Revizoři účtů:

Policar Alois
Tesař Matěj

Jednatelství za Jos. Šuhaje vede uč. Svoboda Jan
Vzdělavatele zatím zastává uč. Svoboda Jan

Dne 22.11.1920 konána výborová schůze.

Usneseno postavit sloupek k hrazdě ve školní zahradě a zaplatit z pokladny Sokola stejným dílem s základem školním. Světlo opatří se na úver a potom zaplatí ze sokolské pokladny. /Tehdy nebyly ještě zaplacery členské příspěvky/

6.-8. listopadu pořádán kurs cvičitelů žactva v Jihlavě, jehož s účastnili Jan Svoboda a částečně M. Šuhaj č. 101, M. Pospíchalová a M. Korandová. /Přednášel prof. Jan Máchal./

Poznámka kronikáře: Veškeré základy byly hrazeny pouze z příjmu členských příspěvků a výtěžků zábav a podniků, které Sokol pořádal. Dotace vyšších orgánů neexistovaly a proto výbor úskostlivě rozhodoval o každé kontrolní položce. Proto zmínka o pořízení světla na úver a postavení dřevěného sloupku v hodnotě několika korun. Byla to obližná práce za těžkých podmínek.

1921

Dne 2.1.1921 výborová schůze.

Program jednání:

1. Obeslání a zvolení delegátů na valnou hromadu mateřské tělovýchovné jednoty Sokol v Hukách:

navržení a schválení: Šuhaj J., Šuhaj M., Karbaš Fr.

2. Usneseno pořádati sousedský ples 6.2.1921. v host. p. Šuhaje. Začátek v 7 hod. večer. Vstupné 10 Kčs.

Výborová schůze 8.1.1921

Program: Příprava na valnou hromadu 9.1.21 odp.

Dne 9. ledna 1921 konána valná hromada.

Poznámka zapisovatele: Příliš valná nebyla - slabá účast. Škoda, že se nezachoval počet účastníků a důvod velké absence. Neshody mezi členy? /

a/ V 1/2 4 odp. zahájena br. starostou Sovou.

b/ br. jednatel Svoboda jak přečetl „Základní zásady sokolské a vzpomněl posledního všesokolského sletu

c/ zpráva jednatele: 1. Došlá pošta
2. Administrace jednoty
3. Odborná sokol. literatura
4. Povšechná činnost uspokojivá

d/ zpráva pokladníka:

Příjem za rok 1920	961.00 Kčs
Vydání za rok 1920	256.10 K
Zůstatek	704.90 Kč.

Revizoři jednoty shledali účty a vedení pokladní knihy v pořádku.

e/ Zpráva náčelníka:

cvičících zapsáno mužů	14 - ∅ účast 12 cvič.
dorostenců zapsáno	8
žáků zapsáno	12

f./ Zpráva náčelnice:

žen zapsáno	8
dorostenek zapsáno	5
žákyň zapsáno	10

Volby byly rozhodnutím valné hromady jednomyslně aklamací provedeny podle předem připraveného návrhu

Starosta :	Sova Fr., říd. učitel
Místostarosta :	Pekárek Ed., malyrář
Vzdělavatel :	Stejfa Frant., učitel
Náčelník :	Václavek Karel
Místonáčelník :	Novák Jan
Náčelnice :	Korandová Mr. od 15.3. Šuhajová A. 101
Místonáčelnice :	Pospíchalová Mr. od 15.3. Josefusová Růž.
Jednatel :	Svoboda Jan
Pokladník :	Karbas Fr.

Členové výboru:

Pauzar Tomáš
Šuhaj Jos. č. 24.
Pokorná Marie
Šuhajová Alžběta

Náhradníci výboru:

Velc Jan
Policar Alois
Řezec Josef

Revizoři účtů:

Tesař Matěj
Šuhaj Matěj č. 101

Delegáti na valnou hromadu do Luk

Šuhaj Matěj / Černák č. 23.
Kaštovička Josef

Zápisné 2K, organizační příspěvek 2K, členský příspěvek 12K, příspívající člen. příspěvek 2K, na tisk 12K
Usneseno odebírat: 3 výtisky věstníky ČOS
1 výtisk Sokol
1 výtisk župního věstníku

Výborová schůze 10.2.1921

Program: Likvidace sousedského plesu:
spolu s dožínky 5. a 6. 11. 1921

Příjem: 1.489·40 K
Vydání: 1.535·10 K Schodek 45·70K

Sokolské pokladně však odevzdáno čistých 533·10K
Poznámka jednatele! Žkušenost: na dožínky-tanco-vačku se doplácí!!

Výborová schůze 4.5 s programem:

1. Resignace dosavadního předsedy Sokola br. Fr. Sovy.
2. Převzetí předsednictví dosavadním místopředsedou.

Ad 1. Důvod resignace předsedy br. Sovy: Spor mezi předsedou a jednatelem br. Svobodou. Br. Sova, jako řídící učitel podporoval klerikální cvičení ve škole a se zpronevěřil sokolské myšlence. Br. Svoboda se postavil zásadně proti povolování klerikálních akcí ve škole. Spor se vyhrotil natolik, že končil resignací předsedy br. Fr. Sovy.

V bouřlivé atmosféře schůze byla nakonec resignace předsedy přijata a jednateli br. Svobodovi projeven důvěra v dosavadní činnosti i pro budoucno rovněž.

Ad 2. Předsedu jednoty bude do konce roku, tedy do příštích voleb zastupovat dosavadní místopředseda Eduard Pekárek.

Tím byla ukončena velmi včeřená hladina sokolské jednoty v Puklicích.

Ad 3. Usneseno objednati členské a dorostecké odznaky

Ad 4. Postarat se, aby setrvačnost v užívání školy ke katolickým schůzím byla místní školní radou byla formálně usnesením a protokolárním zápisem přerušena.

Ad 5. Žádat místní školní radu o zapůjčení místností školy k osvětové činnosti / místní osvětová komise bere záležitost za vlastní

Výborová schůze 14. srpna 1921

Zahajuje br. Pekárek

Pořad jednání:

1. Br. náčelník podává návrh žádat místní škol. o možnost používat tělocvičnu k zámku. Návrh přijat a opis žádosti uložen v archivu.

2. Návrh br. Němce požádat obec o darování dřeva. Návrh přijat a zvolena tříčlenná deputace k realizaci návrhu.

3. Br. Houška vyzván odevzdat sokolský odznak „Na stráž!" Odznak odevzdal a obnos za složený daroval sokolské pokladně.

4. Dotaz s. náčelnice stran pořízení cvičebních kuželů na účet jednoty či jednotlivce. Je v platnosti původní usnesení: Pan hradí jednota, ostatní každá členka sama.

5. Usneseno oslavit předtáškou sedmdesáté narozeniny Al. Jiráska. Úkol zajistí a provede br. vzdělavatel.

6. září mimořádná výborová schůze.

Pozvání náčelníka a cvičitelů vládním komisařem přijato s výhradou br. Václavka, neboť podle spolkových stanov vyžaduje pozvání předkládat výboru jednoty. Jednalo se totiž o kompromis a dohodu s DTJ o propůjčení tělocvičny a nářadí. Smlouva o propůjčení tělocvičny Sokolu byla podepsána a schválena místní školní radou.

Usneseno k jednání vyslat deputaci ve složení: br. místostarta Ed. Pekárek, náčelník br. Václavek a jednatel br. Jan Svoboda.

V vyjednávání není ovšem ani právní podklad, kompetence ani praktická možnost, protože tělocvična je od pondělka do neděle plně obsazena všemi složkami Sokola.

Pravidelná měs. výborová schůze 6. pros. 1921.

1. Schválen zápis minulé výb. schůze.
2. Zakoupena starší bradla z jihl. jednoty Sokol. Potřebné opravy zajistí a provede br. Karbaš.
3. Dopis ohledně diráskových knih zaslán župě.
4. Smlouva o pronájmu tělocvičny podána místní školní radě.
5. Br. Vilém Došek žádá za povinný pětinedělní povinný cvičitelský kurz 15 Kčs týdně - schváleno
6. Kan správce velkostatku Dominik Blecha daroval do tělocvičny 16 slatových obrazů z prvního Všesokolského sletu v Praze r. 1912. Dík za tento dar, který bude dlouho ozdobou naší tělocvičny tlumočil jménem výboru a předsednictva jednatel br. Jan Novák.
7. Vzdělavatel br. Štejfa nabídl zapůjčení kamen do tělocvičny.
8. Šuhaj Bohumil - přihláška za člena - schváleno

29. prosince 1921 mimořádná schůze výboru Sokola.

Důležité body programu:

Za pokyn III. okrsku sokolské župy plk. Švece stanoven den valné hromady. Protože mateřská jednota Sokol v Lubách se o nás velice málo zajímá, usneseno odbývati valnou hromadu naší jednoty po valné hromadě mateř. jednoty v Lubách.

Usneseno pořídit do tělocvičny 2 žíněnky. Provedení zajistí br. Karbas.

Smlouva o pronajmutí tělocvičny místní škol. radou potvrzena a schválena.

8

1922

Protokol

sepsaný o valné hromadě konané dne **8. ledna 1922** v host. p. Jos. Šuhaje v 15h.

Br. místostarosta Ed. Pekárek zahajuje valnou hromadu, vítá přítomné a žádá br. K. Čermáka z Luk aby podal vysvětlení o pořadu valné hromady.

Br. Čermák jako zástupce okresu se ujímá slova a podává zprávu o pořadu valné hromady.

Poznámka kronikáře: Protože jednání valné hromady bylo běžného rázu, uvádím to nejpodstatnější a to jsou volby nového výboru;

Autentický zápis cituji:

„Br. místostarosta ujímá se slova a podotýká, že přichází k nejdůležitějšímu bodu a to k volbám a táže se zdá má být provedena volba aklamací, či lístky.

Schválena volba lístky a zvolení:

Starosta	Karel Václavek
Místostarosta	Eduard Pekárek
Náčelník	Vilém Došek
Místonáčelník	Jaroslav Josefus
Náčelnice	Růžena Josefusová
Místonáčelnice	Alžběta Šuhajová č. 24.
Jednatel	Jan Novák
Vzdělavatel	Franz. Štejfa
Pokladník	Franz. Karbaš

Členové výboru:

Franz. Sova
Tomáš Pauzar
Jan Velc
Josef Němec
Marie Pospíchalová

Náhradníci výboru:

Antonín Karbaš
Matěj Neubauer
Josef Pauzar

Revizoři účtů:

Franz. Pauzar
Josef Šuhaj

Hospodářem: Šuhaj Jan
Výběrčím příspěvků: Josef Němec
Rovnáčem: Jan Velc
Knihovníkem: Jaroslav Josefus

Členové Sokola Puklice



19. května 1922

Z jednotlivých schůzí jsou uváděny jen důležitější události:

Výborová schůze 24. ledna 1922.

Žádost br. náčelníka o zakoupení formýrovaně hrazdy byla kladně vyřízena a jednatel pověřen zajistit objednávku u fy Adam

Usneseno aby dorost platil měsíční příspěvek 50hal. a obdržel časopis „Skřivánek"

Návrh o zřízení kladiny pro ženy a kolovadel odsunut na pozdější dobu.

Schválen návrh na pořádání sokolského plesu dne 4. února 1922 v host. p. Šuhaje v 7hod. večer vstupné 10 Kčs.

Výborová schůze 4. března

Br. Náčelník se v důsledku nedorozumění s br. pokladníkem vzdává funkce náčelníka. Resignace nebyla výborem přijata a oba zůstávají dále ve svých funkcích.

Br. starosta v krátším proslovu vybízí a nabádá všechny bratry k smýšlení a jednání skutečně bratrskému

Výborová schůze 13. března 1922.

1. Br. starosta zahajuje schůze konstatováním, že br. pokladník se vzdává funkce. Na návrh br. Sovy byla resignace br. pokladníkem odvolána již vzhledem k veřejnosti

Byl podán návrh br. Sovou o zapůjčení zahrádky před tělocvičnou. Navrhnuto vyslat deputaci k p. velkostatkáři Fischmannovi do Jaroměřic s touto žádostí, ale potom dohodnuto vyčkati jeho příjezdu do Public.

Výborová schůze 5. dubna 1922

Usnesení: Nedostaví-li se člen výboru 3krát do schůze bez řádné omluvy bude z výboru vyloučen.

O velikonočním pondělí sehraje členstvo divadelní hru „Vrah."

Výborová schůze 3. června 1922

Přípravné práce k akademii převezme z výboru komise ve složení: Pekárek, Velc, Pauzar T., Řezníc J., Pauzar Fr., Soler Fr., Šuhaj M. č. 21., Šuhaj M. č. 101, Šuhaj Jar. č. 101 Tyšl Matěj, Prchal Jos.

Ozdoby: praporky, růže, věnce atd. zajistí ženy a dorostenky

br. Pekárek dodá chvojí k ozdobení nádvoří.
br. Řemec Jos. a Šuhaj Matěj č. 21 dodají povoz k přivezení lavic z Luk
br. Václavek H a Šuhaj Jos. 24 zajistí povozem odvoz lavic.
br. Pauzar Tomáš a Pauzar Fr. zajistí dovoz a odvoz hudby.
K pokladně určeni: Pekárek, Felc, Pauzar a Karbaš.
Uvádění hostí zajistí: K. Kohn, Šuhaj Boh. a Šuhaj M č. 21.
Prapory obstará br. Šuhaj Jan č. 101 a zajistí vyčištění tělocvičny.
Okrašlovací dozor svěřen br. Štejfovi.
Akademie bude provedena na nádvoří zámku.
Vstupné stanoveno: sedadlo 5 Kč, k stání 2 Kč.
Plakáty obstará br. Novák Jan
Hesla dodá Fr. Šuhaj.

Výborová schůze 5. září 1922

Ve volných návrzích navrhuje br. J. Svoboda zakoupiti místo pro stavbu sokolovny. Návrh byl celým výborem radostně přijat. Po několika eventualitách přijat návrh zažádati o místo letního školního cvičiště a o část obecního sousedního pole.

Br. Sova t. č. vládní komisař uvoluje se osobně žádost podporovat.

Žádost o výkup zajistí br. Svoboda, který v příští výborové schůzi oznámí výsledek jednání.

Výborová schůze 1. listopadu 1922

Bři Pekárek a Pauzar T. vybrali na stavební fond 21 Kč.
12. listopadu koná naše jednota poviznné pochodové cvičení do Studének, kde bude přednášet místní správce školy Jan. Horáček o Bílé Hoře

K podpoře nezaměstnaných členů Sokola sehraje členstvo jednoty divadelní hru: Tchán Kondelík a zet Vejvara

Mimořádná výborová schůze 29. listopadu 1922

Program: příprava valné hromady:
Valná hromada bude konána 7. ledna 1923 v tělocvičně o 1/2 2 odpoledne.

2. V případě, že se nedostaví dostatečný počet členů, koná se valná hromada za každého počtu o půl hodiny později.
3. Výbor se sejde v 1 hodp. v tělocvičně
4. Br. pokladník v důsledku uzavření pokladny již nevyplácí pohledávky.
5. Volba činovníků bude provedena lístky
6. Volba zvolených činovníků bude pravoplatná největším počtem hlasovacích lístků. Při stejném počtu hlasů rozhoduje los

1923

7. Na podporu nezaměstnaných bylo vybráno 69·- Kč

Protokol

sepsaný při valné hromadě tělocvičné jednoty **Sokol v Puklicích**, konané 7. ledna 1923 ve 2h odp. v tělocvičně

Br. starosta Karel Václavek zahajuje valnou hromadu přivítáním hostí z řad bratří Karla Černzáka, St. Říhu a Málka

Během roku 1922 přistoupilo 10 členů, 2 vystoupili. Hotovost k 31.12.1922 činí **377·68 Kč.**

Zprávy jednotlivých funkcionářů byly jednomyslně schváleny.

Br. vzdělavatel Fr. Štejfa žádá o omluvu, protože o konání valné hromady byl uvedomen teprve v poslední hodině. Jako důvod uvádí stálé zaneprázdnění, zvlášť od té doby, kdy byl zvolen starostou obce. V důsledku toho nemohl řádně vykonávat činnost vzdělavatelskou.
Z jmenované příčiny žádá aby byl této funkce zbaven, nevzdává se však činnosti v Sokole, naopak bude-li potřeba, vyjde vždy milerád vstříc.
Zpráva vzata ke schválení na vědomí.

Návrh br. Fr. Sovy na rozdělení obnosu vybraného ve prospěch nezaměstnaných členů Sokola byl schválen

Podle usnesení výboru ze schůze konané dne 29.12.1922 byly volby provedeny lístky a zvolení:

Starosta	Jan Velc
Místostarosta	Fr. Štejfa
Vzdělavatel	Jan Svoboda
Náčelník	Vilém Došek
Náčelnice	Růžena Josefusová
Jednatel	Jan Novák
Pokladník	Čeněk Policar
Hospodář	Jan Šuhaj č. 101.

Členové výboru:

Eduard Pekárek	Josef Němec
Tomáš Pauzar	Fr. Šoler starší

Zápis z ustavující schůze konané 10. ledna 1923 v těl.

Provedeny volby dalších činovníků:

Výběrčí příspěvků	Karel Kohn, M. Hobzová
Novinář	Fr. Šoler ml.
Kronikář	Jan Svoboda
Knihovník	Josef Pikolon
Hospodář jeviště	Karel Kohn, Fr. Šoler ml. Havlíček Ant.
Náhradníci výboru	Frant. Sova Karel Václavek Josef Pouzar

Členský příspěvek snížen na 16 Kč ročně

Režizérem divadelního odboru zvolen dosavadní vzdělavatel br. Jan Svoboda

---

Výborová schůze 4.2.1923

Příprava sokolského plesu dne 11. února 1923

br. Pekárek obstará chvojí na výzdobu sestry převezmou bufet a růže

Pozvánky na ples zajistí br. Kohn

Vstupné stanoveno na 5 Kč mimo zem dávky

Pokladnu zajistí bři: Pauzar Tomáš
Němec Jos
Pekárek Eduard

Bři: Šuhaj M č. 101, Němec Jos. a Fr. Pauzar se uvolují darovat dřevo k opravě jeviště

Zápis z mimořádné výborové schůze 17.4.1923

Schůze svolána ve věci zabrání letního cvičiště

Protože se do schůze nedostavil br. místostarosta = starosta obce, bylo odhlasováno, aby žádost s udáním výměry byla podána obecnímu zastupitelstvu

br. vzdělavatel navrhuje pořádání „Dětského dne" společně s Přísekou a Studénky asi v polovině června.

Mimořádná schůze 21. května 1923

Br. náčelník vzdává se funkce neboť odchází pracovně mimo Puklice. Funkce se ujímá místonáčelník br. Jar. Jozefus

Výbor rozhodl pořádat výlet v zámeckém parku dne 15.7.1923. Deputace: Velc, Pauzar Fr. a Policar Č. požádá majitele velkostatku o povolení.

Výborová schůze 11.8.1923

1. Tělovýchovná akademie bude pořádána 2.září
2. Hudbu zajistí br. Policar Č. /kvarteto/
3. Výkup obecního pozemku pro letní cvičiště byl výborem jednomyslně schválen a usneseno, aby smlouva byla co nejdříve provedena
4. Vstupné na akademii: I. místo: 4Kč stání 2Kč
   II. místo: 3Kč
5. Dřevo na zřízení kladiny daruje br. J. Němec
6. Kupní smlouva pozemku na letní cvičiště bude pověřena výborem provedena br. Dr. Jan. Červeným
7. Těl. jednota Sokol v Puklicích pořádá vzdělavatelskou školu spojenou v šest přednášek cyklu:

Rozvrh přednášek:

9.12.1923 v 7 hod. večer dvě přednášky
11.12.1923 pokračování
20.12.1923 dokončení cyklu vzděl. školy -
Přednáší s. vzdělavatelka s. Štejfová B.

Podpora pro zahraniční Čechy 50Kč odeslána

Při pohřbu pí Fr. Šuhajové bylo vybráno na stavební fond 50Kč. Dar předal do pokladny br. Karel Šuhaj. Dík za dar.

Mimořádná výborová schůze 29.12.1923
Příprava valné hromady: Den konání 2.2.1924.
a plesu /26.1.23/ ve 2 hod. odpol. v tělocvičně
Br. pokladník zaplatí obecní pokladně 502 Kč za koupený pozemek pro letní cvičiště
Usneseno pořádati sokolský ples 26. ledna 1923
Hudba obdrží obnos 270Kč/8 hudebníků
Za bufet odpovídá s. Kačerovice se sestrami.
Vstupné 6Kč včetně ženské dávky
Pozvánky 100Ks od fy Glos-Senzity /26.50 Kč
Začátek v 1/2 8 več.
Chvojí na výzdobu zajistí br. jednatel J. Novák

Protokol

řádné valné hromady tělocvičné jednoty Sokol v Puklicích

konané dne 2. února 1924 ve 2 h. odp. v tělocv.

1924

Protože se ve stanovenou hodinu nedostavil dos-

tatečný počet členstva, byla valná hromada zahájena o půl hodiny později za přítomnosti 27 členů. Zapisovatelem byl navržen br. Bohumil Šuhaj.

Po hodání a schválení zpráv všech činovníků bylo přikročeno k volbám, které byly na návrh výboru provedeny lístky.

Starosta	Vele Jan	20 hlasů
Místostarosta	Stejfa Frant.	18 "
Jednatel	Novák Jan	20 "
Pokladník	Václavek Karel	9 "
Vzdělavatel	Horáček Jar.	9 "

Členové výboru: Šolen Fr.
Pekárek Ed.
Pauzar Fr.
Pauzar Tomáš

Revizoři účtů: Šuhaj Matěj, Policar Čeněk

Náhradníci: Němec Jos.
Časka Karel
Kohn Karel

Výběrčí příspěvků:	Kohn Karel
Jednatel	Šuhaj Jan 101
Knihovník	Hos Josef
Hospodář	Josefus Jan
Knihkář	Šuhaj Jan 101

Proložě během minulého roku byly ze strany členstva byly výhrady, nepřijímá br. starosta Jan Vele funkci starosty. Valná hromada však demisi nepřijímá a dává mu plnou důvěru. Po tomto rozhodnutí a jednomyslném souhlasu všeho členstva br. starostá demisi odvolává a funkci přijímá.

Na žádost br. Václavka bude do příští výborové schůze pozván br. Policar Alois a Frant. Karbaš k vyřízení osobního sporu

Volby ve cvičitelském sboru:

Náčelník	Časka Jos.
Místonáčelník	Josefus Jar.

Členové cvičitel. sboru:

Tesař Karel
Pokorný Karel

Výborová schůze volby schválila

Usnesení výborové schůze z 16.2.24
Sokolský ples bude pořádán 2. března 1924 v host. K. Šuhaje
Vstupné 5 Kč mimo zemskou dávku

Ples bude oznámen plakáty - začátek v ½8 več.
Hudba p. Karla Policara sjednána za obnos 270 Kčs.
Tombolu zajistí br. Kohn, cepice a cukroví obstará br. Novak Jar s br. Kohnem.

Výbor svolává na den 19.3.24 do tělocvičny všechny sestry k volbě náčelnice

Vzdělavatelkou byla navržena a do funkce uvedena s. Stejfová Božena

Režisérem divadelního kroužku se určuje br. K. Václavek

Přihláška l. Mareše se schvaluje

Fr. Gotzman se přijímá na dvouměsíční zkoušku. Za jeho úraz nebere Sokol odpovědnost.

Projednání sporu mezi br. Josefusem a br. Marešem ponecháno do příští schůze

Výbor rozhodl požádati br. Karla Kočího - okr. vzdělavatele a br. Vidláka - okr. náčelníka k návštěvě jednoty

Důležitější záznamy výborových schůzí:

18.3.24 - Hrubý příjem divadelního představení: „Dražba na nevěstu" 773·50 Kč
vydání 381·40 Kč
čistý zisk 389·10 Kč.

Návrh br. pokladníka, aby čistý zisk sokolského plesu 233 Kč byl uložen na stavební fond schválen na částku 200 Kč

S. náčelní povoleno zakoupit lana do tělocvičny.

Br. Mareš veřejně odvolává urážku br. Josefuse a oba se smířili.

Br. starosta navrhuje vyslat deputaci k p. Fischnarovi se žádostí o věnování potřebného materiálu na oplocení letního cvičiště / sloupky, rygle, tyčky /.

Deputace ve složení bří: Velc Jan, Pauzar Fr a Novak Jan sdělí v příští schůzi výsledek jednání.

Výborová schůze 7.7.24: Na ohrazení letní tělocvičny se zúčastní všechno členstvo. Pracovní povinnost pro člena 10 hodin. Za každou neodpracovanou hodinu zaplatí člen 1 Kč. Počátek prací začne dnem 14.7.1924

Dozor zajistí komise stavebního dozoru: Velc, Pauzar Fr., Pauzar Tomáš, Václavek, Stejfa a Pekárek

Výbor rozhodl pořádat v zámeckém parku výlet 27.7.1924. Hudba br. Sirokých. Vstupné odhaduje se 3 Kč při večerní zábavě 2·- Kč.

Program: Kuplety, solové výstupy, dostihy, žertovná pošta atd. Večer lampionový průvod. Bufet zajistí sestry.

br. Kohn vybral na příspěvcích 460 Kč.
br. starosta se zavazuje do příští schůze 4.10.24 zříditi do tělocvičny kladinu. Nedodržením slibu složí do stavebního fondu 25 Kč.

Výborová schůze 8.11. - Vzdělavatelství po s. Štejfové přebírá br. Hlinka Jar. - učitel
Čistý zisk z divadelní hry: „Na polském zámku" činí 251 Kč.
Dokončení prací na letním cvičišti bude 15.XI.1924.

Výborová schůze 13.12.24 stanovila valnou hromadu jednoty na den 4. ledna 1925 v ½3 odp. v místnostech tělocvičny. Rozvrh a pořad stanoví br. jednatel.

1925

Protokol z valné hromady 4. ledna 1925

Za slabé účasti 27 členů zahájil ve 3 hod. odp. valnou hromadu a po zprávách funkcionářů přečtených jednatelem br. Novákem se ujal slova br. Havránek z Jihlavy, který shledal jednotu téměř v regresi. Po proslovu, který nabádal k zahájení opětné činnosti hlavně cvičících bratří. Přítomní cvičící bratří slíbili čestným slovem br. Havránkovi zahájení pravidelné činnosti cvičební

Na návrh výboru byly volby provedeny lístky a jejich výsledek byl následující:

Starosta	: Franz. Štejfa
Místostarosta	: Tomáš Pauzar
Náčelník	: Jaroslav Josefus
Náčelnice	: nezvolena.
Vzdělavatel	: Jaroslav Hlinka
Jednatel	: Lad. Mareš
Pokladník	: Franz. Karbaš
Hospodář	: Jan Šuhaj
Členové výboru	: Jan Velc
	Ed. Pekárek
	Jan Novák
	Karel Kohn
Náhradníci	: Karel Václavek
	Franz Pauzar
	Franz. Šoler
Revizoři účtů	: Karel Václavek
	Karel Tesař

Výbor rozhodl pořádat sokolský ples 1.2.1925 v host. br. Karla Šuhaje

Výbor na schůzi rozhodl, aby každý člen výboru, který se bez řádné omluvy předem nedostaví do schůze, zaplatil do stavebního fondu pokutu 2Kč. Rozhodnutí jednomyslně přijato a bude kontrolováno a prováděno.

Čistý výtěžek divadelního představení 214 Kč.

Cvičící sestry zvolily náčelnicí s. Černákovu Just.

Čistý výtěžek sokolského plesu 456·20 Kč

Br. starosta Fr. Štejfa žádá, aby náčelník a náčelnice svolali všechno cvičící členstvo k nácviku sletových prostných. Bude provedeno.

Čistý výtěžek divadelní hry: „Poslední muž" činí 151·90 Kč na župní slet do Žrojna bude hrazena cesta dorostence B. Němcové a 4 dorostenců.

Cvičící br. vybrali v tělocvičně za německá slova 30 Kč a v druhém období 60·-Kč. Dáno na stavební fond.

Na žádost br. K. Tesaře byl určen a zvolen smírčí soud ve složení: Fr. Štejfa, předseda smírč. soudu
Tom. Pauzar
Jar. Novák } členové soudu

smírčí soud vyřeší spor mezi br. Tesařem K. a dad. Marešem. Soud bude řešit případné rozpory až do valné hromady

Na den 26.7.1925 stanoveno pořádání sokolského výletu do zámeckého parku. Členům výboru přiděleny úkoly k zajištění organizace.

Čistý výtěžek výletu 466 Kč 10 hal.

Smírčí soud pracoval ve dvou případech / Hrbáček. Houška / Spory vyřešeny kladně.

Br. Ed. Došek přijat za člena se 6 měs. zkušební dobou.

Usneseno na návrh cvič. bratří pořádat mikulášskou zábavu.

Byl stanoven datum konání valné hromady a sice 31. ledna 1926 v 1 hod. odp. v tělocvičně v zámku se sejde výbor k projednání zpráv a organizačního zajištění

Téhož dne, 31.1.1926 se koná sokolský ples v host. br. K. Šuhaje.

Vstupné 6 Kč. začátek v 6 hod. večer

Hudba br. Policarů / 9 mužů za 540 Kč

Jednotlivé pořadatelské služby přiděleny

Touto činností, která měla zajistit přítok příjmů, které bylo velmi důležitým prvkem života byl zakončen další rok v další historii jednoty.

1926

Protokol

sepsaný při valné hromadě těl. jednoty Sokol v Puklicích konané dne 31.1.1926

Protože se ve stanovenou dobu nesešel potřebný počet členů, bylo zahájení valné hromady odloženo o hodinu později za účasti 30 členů.

Po zahájení br. starostou přivítáním přítomných nabádal k upřímnému a bratrskému jednání.

K této poznámky, z poznámek minulých let a z vlastní zkušenosti kronikáře jest zřejmé, že vždycky to byly osobní rozpory, které byly zatahovány i do spolkového života, ovšem k nepřospěchu celku a vznešené myšlence bratrství. Jsou přece známy i rozpory pokrevních bratří, které byly i krvavě řešeny a ve spolkovém životě, kde sejde tolik povah, názorů, snad nelze ani jinak. To je život, holá pravda a naha skutečnost

Po přečtení a schválení zpráv všech funkcionářů bylo přikročeno k volbám, které byly provedeny lístky s následujícím výsledkem:

Starosta: Jan Novák získal 21 hlas

Členové výboru /pořadí podle počtu získ. hlasů

Jaroslav Horáček	27 hlasů
Jan Suhaj č. 101	27 -"-
František Stejfa	26 -"-
Tomáš Pauzar	26 -"-
Ladislav Mareš	24 -"-
Josef Laštovička	23 -"-
Karel Kohn	21 -"-
František Karbaš	13 -"-
František Pauzar	11 -"-
Jaroslav Josefus	9 -"-

Náhradníci výboru:

Josef Suhaj č. 24
Matěj Suhaj č. 101
Cenek Policar

Revizoři účtů:

Jan Velc
Josef Suhaj č. 94

Roční členský příspěk stanoven a schválen 16 Kč. Jednotliví činovníci budou zvoleni v ustavující schůzi.

Na ustavující schůzi, konané 2. února 1926 byly funkce rozděleny následovně:

Jednatel : Šuhaj Jan č. 101
Pokladník : Laštovička Jos
Náčelník : Tesař Karel
Vzdělavatel : Horáček Jaroslav
Hospodář : Tesař Karel
Knihovník : Kohn Karel
Předseda zábav. výboru: Šuhaj Jos. č. 97/říd. uč./
Místostarosta : Stejfa Frant.

Na výborové schůzi 2.3.1926 bylo navrženo cvičitelským sborem pořádat tělocvičný večer. Výborem bylo rozhodnutí doporučeno a schváleno.

Předseda zábavního odboru oznamuje, že na oslavu narození T.G. Masaryka bude sehráno divadelní představení „Psohlavci."

Br. náčelník podává návrh, aby obnos vybraný v tělocvičně za německá slova byl věnován bratrům, kteří pojedou cvičit na VIII. všesokolský slet-schváleno.

Důležitější události z výborových schůzí a jejich usnesení:

Přihláška Jos. Urbánka za člena jednoty bude projednána po šestiměsíční zkušební lhůtě.

Čistý zisk z divadelní hry „Psohlavci" 205Kč se věnuje na opravy a doplnění nábytku jeviště.

Tělocvičný večírek bude pořádán 11. dubna

Produkce prvního rozhlasového přijímače p. říd. učitele Macků z Jestřebí bude zajištěna 28. března

Přívoz a odvoz poskytne zdarma br. Šuhaj Jan č. 101

Sletová daň na VIII. všesokol. slet činí 570Kč.

Členská daň na Tyršův dům v Praze 833·50Kč.

Navrženo objednat bloky stavebních cihel na stavbu sokolovny

Výbor TJ rozhodl pořádati výlet do zámeckého parku. Hudbu nabídl br. Čenžek Policara sice 10 mužů za obnos 550Kč, dále pro každého večeři a všem 1/2 hl. piva.

Župa vybízí k pořádání posletových besed, výstavek, rozhovorů. Připomenuto, že budou konány župní cvičitelské zkoušky.

Brána cvičenců na letním cvičišti bude zadána tesařům

Župa vybízí k obeslání čtrnáctidenního cvičitelského kursu. Z technických a finančních důvodů nelze kurs obeslati.

Na výborové schůzi 7.6.26 bylo oznámeno, že z jednoty vystupují br. Karel Václavek, jeho manželka a Marie Pospíchalová

Na schůzi bylo rozhodnuto pořádat výlet v zámeckém parku 29. srpna 1926. Jednotlivým členům výboru byly přiděleny úkoly

Vyúčtování výletu: Hrubý zisk 1.881·46 Kč. Pivovarem darované pivo bylo prodáno a obnos 120 Kč se ukládá do stavebního fondu. Br. Šuhaj Jos dává vyhranou sázku 30 Kč též do stavebního fondu

Na všesokolský slet jedou zastupovat následující cvičenky a cvičenci:

Karbašová Kateřina	Šuhaj Jan
Hrdličková Emilie	Tesař Karel
Pauzarová Marie	Kohn Karel

K sňatku s. Boženy Štejfové bude zaslán blohopřejný telegram. P.K. Hybšovi, hoteliéru v Jihlavě zasílá jednota děkovný dopis.

Byl s díky kvitován dar br. Štejfy 50 Kč na opravu letního cvičiště

Usneseno pořádat 21.11.1926 vinobraní v host. br. K. Šuhaje a ihned byly přiděleny členům úkoly

Vyúčtování vinobraní:

Hrubý příjem	: 818·50 Kč
Vydání	: 722·40 Kč
Čistý zisk	96·10 Kč

Br. Č. Policarovi z toho věnováno 20 Kč na noty

V listopadu byla pořádána mikulášská zábava a čistý příjem 204 Kčs se dává do pokladny na běžná vydání. Br. Šuhaj Jos. věnuje do pokladny obnos 45 Kč, které zaplatil za kuplety.

Dávka na Tyršův dům Kč 431 se zaplatí celá najednou a jednota se tak zbaví dluhu ČOS.

Sl. uč. Stehlíková darovala na stavební fond 50 Kč - dík

Výbor stanovil datum pořádání valné hromady na neděli 23. ledna 1927.

Opět jeden rok tělovýchovného života v Puklicích zmizel v nenávratnu. Někteří z věrných příznivců odešli na věčnost, někteří roztrpčeni, zanechali nevděčné, neuznané práce v tělovýchově, ale přišli jiní, mladí, zapřáhli se, nebo byli zapřaženi do tělovýchovné káry a život šel dál.

Práce se dařila, někdy více, jindy méně, ale snad setrvačností, nebo pevnou vůlí jedinců stále vpřed za vytčeným cílem: Stále vpřed.

1927

Protokol

sepsaný při valné hromadě Sokola v Puklicích dne 23.1.27 v tělocvičně ve 14 hod.

Valná hromada byla zahájena o hodinu později protože ve stanovenou dobu se nesešel potřebný počet členů schopný k usnášení
Podle presenční listiny bylo přítomno 17 bn. a 1 sestra kdy br. starosta Jan Novak přistoupil k jednání.
Celkový stav členstva k 31.12.1926

Celkem zapsaných.: 61
Z toho : muži: 47
žen : 14

Po zprávách funkcionářů bylo přistoupeno k volbám. Na žádost většiny členů byla zvolena čtyřčlenná komise, která navrhla kandidátku

Volby, které byly provedeny lístky vyznělý následovně :

Starosta :	Jan Novák
místostarosta:	Fran. Štejfa
Vzdělavatel :	Jan Koráček
Jednatel :	Jan Šuhaj č.101
Pokladník :	Jos. Šaštořička
Náčelník :	Karel Tesař
Náčelnice bude zvolena cvič. sborem	

Členové výboru :

Pauzar Tomáš
Policar Čeněk
Karbaš Fran.
Kohn Karel
Pauzar Fran

Náhradníci :

Prchal Jos.
Šuhaj Jos.-řid. uč.
Došek Eduard

Obsazení dalších funkcí :

Hospodář	Ed. Došek
Knihovník a archivář	Karel Hrdlička
Revizář	Karel Tesař
Kronikář	Jos. Šuhaj, řid. uč.
Předseda zábav. odboru	Jos. Šuhaj, řid. uč.

Na ustavující schůzi bylo rozhodnuto pořádati sokolský ples v neděli 27. února 1927 v host. K. Šuhaje

Dlouhá debata byla vedena o volbě hudby na ples. Ze dvou hudeb, které byly navrhovány a sice vojenská hudba p. pl. č. 31 z Jihlavy a hudby bří Policarů nedošlo k dohodě a bylo rozhodováno tajnou volbou lístky. Volby hudby rozhodly ve prospěch bř Policarů 9 hlasy, pro voj. hudbu bylo odevzdáno 6 hlasů z 15 hlasujících členů výboru. Hudbu bří Policarů bude tvořit 8 mužů z nichž každý obdrží 60Kč, celkem tedy 480Kč bez večeře a nápojů /piva/ Vstupné stanoveno na 5Kč bez zemské dávky.

Na příští schůzi byl změněno pořádání plesu z neděle 27. února na sobotu 26. února. Hlasováno lístky.

Důležitější usnesení a body výborových schůzí:

Pan ing. Klubal z Jihlavy bude požádán o levnější částku za vyměření letního cvičiště

Cvičící sestry dosud neprovedly volbu náčelnice.

Pokladní hotovost k 15. únoru 1927 činí 785·30 Kč.
vydání 272·75 Kč
zůstatek 512·55 Kč.

Rozhodnuto zaslat župě za časopisy ČOS 400·- Kč.

Divadelní odbor sehraje k výročí narozenin T.G. Masaryka divadel. hru.

Vyúčtování sokolského plesu:

Celkový příjem	1.461·- Kč
Vydání	790·20 Kč
Čistý zisk	664·80 Kč

Župě odeslat na dluh 500Kč - 50Kč vložit na stav. fond. P. Fischman daroval dřevo na opravu jeviště. Kácení stromů se zúčastní starosta J. Novák a Čeněk Policar Na odvoz stromů se uvoluje br. Tomáš Pauzar. Okrskový vedoucí žáků zasílá dotazník o účasti žáků na zájezd do Bratislavy - vyřídí vedoucí žáků. Z mužů a žen se nezúčastní nikdo

Na 10. výročí osvobození se připravuje župní slet.

V jednotě bude oslaveno zasazením desky padlým v 1. svět. válce.

Čistý příjem z divadelní hry „Kavalíři" 181·10 Kč.

K rozřezání klád na pilu se určuje br. Šuhaj J a Caska Jos. Povoz zajistí Šuhaj J.

Na velikonoční pondělí bude pořádána pomlázková taneční zábava. Hudba bří Policarů - 6 mužů za obnos 300Kč.

Na návrh br. Tom. Pauzara je v tělocvičně zákaz kouření.

Jednání o úpravě letního cvičiště. Následující br. se uvolují, aby na jejich náklad byl zjednán dělník na půl dne při úpravách: Novák, Štejfa, Č. Policar, Pauzar Fr., Pauzar Tom., Potah na rozorání obstará br. Starosta Novák a Šuhaj Jos.

Na okrskovém veřejném cvičení cvičilo z naší jed-
noty: 3 muži, 5 žáků a 6 žákyň.
K výročí úmrtí br. Jana Husa bude v předvečer
zapálena u kaple hradiče. V 1/2 9 průvod ke kapli.
kde bude přednáška

31.8.1927 bude pořádán v zámeckém parku
výlet. Hudbu 12 mužů zajistí br. C. Policar za obnos
700Kč a 1/2 piva.

Začátek ve 2h odp. vstupné 5 Kč.
Větší firmy v Jihlavě budou požádány o dary do
bufetu a tomboly.

Cvičící bratři upraví tanečním místo a výletiště.

Vyúčtování výletu ze dne 31.7.1927



Hrubý příjem :	1.398·- Kč
Výdaje	989·25 Kč
Čistý zisk	408·75 Kč

Opět jednou vydařený podnik, který posílil sokolskou pokladnu.

Br. Šuhaj Jos., řid. uč. odevzdává dar 450Kč vybra-
ný k uctění úmrtí Jana Šuhaje, rolníka z Public
č. 24 na stavební fond. Výbor TJ děkuje za dorova-
ný obnos a přidává z výtěžku výletu 50Kč, takže
pokladník uloží rovných 500Kč.

Darovaná čtvrtka hl piva se odprodává host. br.
K. Šuhajovi za 65Kč. Pivo daroval na výlet p. hote-
lier K. Hübš.

Podle zprávy výborové schůze z 8. září 1927 je zřejmé,
že br. náčelník se již podruhé nedostavil bez omlu-
vy do výborové schůze k podání zprávy. Výbor roz-
hodl udělit mu důtku pro likvidnost.

Bude současně vyzván aby připravil potřebné
přípravy k provedení akademie

Výbor rozhodl svolat společnou poradu zástup-
ců k zajištění oslavy 10. výročí osvobození a
zrodu republiky. Sokol bude zastoupen bratry
starostou a Jos. Šuhajem.

Na výborové schůzi oznamuje br. náčelník, že
muži v září necvičili

Dále bylo usneseno pořádat posvícenskou
zábavu a sehrát divadlo podle výběru.

Na svadbě br. Fr. Karbaše bylo vybráno na sta-
vební fond 70Kč. Výbor vyslovuje dík.

Posvícenská zábava skončila schodkem 49·80Kč
Příjem mikulášské zábavy 147Kč.

Výbor rozhodl zřídit vlastní jeviště pro zásadní
neshody s Národní jednotou.

Valná hromada bude 6. ledna 1928.

1928

Čistý výtěžek z divadelní hry „Živory" činí 167·50 Kč.

Protokol,

sepsaný při valné hromadě tělocv. jednoty Sokol v Puklicích, která se konala 6.1.1928 v tělocvičně v zámku o 2 h. odpoledne.

Protože se stanovenou hodinu nesešel podle stanov potřebný počet členů, byla valná hromada zahájena br. starostou Novákem Janem o hodinu pozdeji za přítomnosti 25 členů.

Z dem konání valné hromady byl následující stav členstva:

Na počátku roku bylo zapsáno celkem 58 členů
Během roku vystoupilo 12 členů
Přistoupil 1 člen

Stav k 31.12.1927 45 členů

Hotovost na stavebním fondu 2.810 Kč

Po zprávách funkcionářů, které byly bez připomínek schváleny bylo přikročeno k volbám. Br. vzdělavatel Jan. Horáček navrhuje, aby byl ponechán bez voleb výbor v dosavadní výbor.

Návrh neprošel, protože většina členů rozhodla, aby volby byly provedeny lístky.

Byla zvolena čtyřčlenná komise ve složení bři K. Tesař, Fr. Karbaš, R. Houška a s. Alž. Pauzarová, která připravila kandidátku nového výboru. Podle odevzdaných platných listků byl zvolen následující výbor:

		Hlasů
Starosta:	Novák Jan	25
Místostarosta:	Stejfa Franz.	22
Vzdělavatel:	Horáček Jar.	20
Pokladník:	Kaštovická Jos.	24
Jednatel:	Šuhaj Jan	23
Knihovník:	Jelínek Jan	17
Revizář:	Tesař Karel	17

Členové výboru:

	hlasů
Pauzar Franz.	21
Pauzar Tomáš	25
Policar Čenek	14
Karbaš Franz.	12

Náhradníci výboru: Pauzarová Alžb. ml. - 15 hl.
Velc Jan 7 hl.

Revizoři účtů: Šuhaj Jos. 10 hlasů
Houška Rud. 5 hlasů

Náčelníkem byl cvič. sborem zvolen br. K. Hrdlička

Výborová schůze rozhodla pořádati dne 18. února v 7h sokolský ples. Hudbu zajistí br. C. Policar za obnos 520Kč pro 10 hudebníků bez dalších výhod./večeře, občerstvení/ Vstupné 5 Kč bez zemské dávky
Plakáty a dekoraci sálu provede a zajistí br. náčelník K. Hrdlička.
Br. vzdělavatel napíše prosebný dopis br. Anděl. do Dol. Smrčného o sklářský výrobek do tomboly.
Byla ještě dojednána zábava po plese/dozvuky/. Hudbu za 180 Kč zajistí br. Cenek Policar.
Na valnou hromadu III. okrsku sokol. župy plukovníka Švece se delegují br. náčelník K. Hrdlička a Jos. Laštovička
Vyúčtování sokolského plesu a zábavy dozvukové.

Hrubý příjem plesu :	1.395· Kč
vydání celkem :	816·70 "
Čistý výtěžek :	578·30 Kč.

Vyúčtování dozvuků :

Hrubý příjem :	90·- Kč
Vydání :	215·50 Kč
Schodek :	125·50 Kč

Zpráva br. náčelníka K. Hrdličky o cvičební činnosti.

mužů zařazeno	18- cvič. hodin	8-	úhrn	117
Dorostenců	-"-	12	-"-	9-	-"-	102
Žáků	-"-	20	-"-	4	-"-	61
Žen	-"-	10	-"-	8	-"-	56
Žákyně	-"-	18	-"-	4	-"-	42

28. května byla uskutečněna tělovýchovná akademie na nádvoří zdejšího zámku. Po akademii bude taneční zábava. Cvičení se zúčastní všechny složky
Úprava letního cvičiště. Rozhodnuto zjednat nářadí dělníky. Členové výboru věnují ze svých prostředků následující obnosy :

br. Štejfa	50 Kč	Laštovička Jos	10 Kč
Novák	20 Kč	Karbaš Fr.	10 Kč
Šuhaj Jos	20 Kč	Obdržálek-Slavkov	10 Kč
Jozková	20 Kč		
Policar Č.	20 Kč	Celkem věnováno	160 Kč

tesař Karel a Šuhaj Jos. zjednají dělníky a zodpovídají za provedení prací.

Na výborové schůzi byli přijati noví členové jednotlivě s podmínkou, že projdou vzdělávací školou. Jsou to: Železný Jan, Ryšavý Jan, Pauzar Karel, Němec Fr., Málek Jos. Šimek Jos., Musil Franz., Doubek Jan

Vyúčtování akademie: konala se 28. května 1928

Hrubý příjem	:	435·– Kč
Vydání	:	153·– Kč
Zůstatek	:	282·– Kč

Vyúčtování zábavy po akademii: /28.5.1928

Příjem celkem	:	374·50 Kč
Vydání	:	328·– Kč
Zůstatek	:	46·50 Kč

Na téže výborové schůzi /5. června/ byl podán návrh na pořádání letního karnevalu. Návrh přijat a karneval bude pořádán. Büffet zajistí s. náčelní Jozková. Místo pro karneval v parku a výzdobu zajistí cvičící bratři. Masky na karneval mají volný vstup. Namajetným budou masky hrazeny až do 100 Kč. V případě nepříznivého počasí bude karneval v host. br. K. Šuhaje

Karneval se vydařil bylo konstatováno na příští výborové schůzi jak je zřejmé z následujícího vyúčtování:

Hrubý příjem	:	2.051·50 Kč
Vydání celkem	:	1.034·20 Kč
Čistý zisk		1.017·30 Kč.

Zisk karnevalu byl dosud největší od založení jednoty. Na stavební fond bylo vloženo rovných 500 Kč.

K tomu připojil br. Šuhaj Jos. dar ze svatby Leo a Hedviky Spurných /Josefusová/ 30 Kč.

Na výborové schůzi byl podán návrh uspořádat o druhé pouti taneční zábavu.

Výbor neschválil pořádání poutní taneční zábavy z toho prostého důvodu, že se pořádání tanečních zábav nevyplácí

a došlo proto ke kuriózními řešení:

Výbor schvaluje pořádání zábavy s tím, že si hudbu zajistí bři Laštovička, Koh Karel a Šuhaj Jan.: Vznikne-li deficit budou jej hradit jmenovaní sami, ale případný zisk bude dán do pokladny Sokola.

Výsledek byl kladný, neboť výtěžek taneční zábavy o druhé pouti byl 166·– Kč a dán na stavební fond

Na podaný návrh br. Šuhaje se vysílá br. K. Hrdlička na Staročeskou pouť do Lipnice u Něm. Brodu s možností pořádat podobný podnik u nás.

V příští výborové schůzi bude podán podrobný referát

Br. náčelník K. Hrdlička oznamuje, že hodlá us. pořádat lehkoatletické závody. Schváleno a doporučeno.

vedle běžných záležitostí, které výbor projednával uvádíme jen důležitější události

Br. Tesař K. zaplatil za odkoupenou prkna Kč 375 a celý obnos ukládá na stavební fond

Stavební fond vzrostl na 4.466·53 Kč

Výborová schůze vzala na vědomí písemnou výpověď z tělocvičny v zámku zaslanou majitelem velkostatku p. R. Fischmanem. Věc bude projednána na okresní správě a zákon o záboru místnosti bude s příslušným referentem prokonzultován.

Podle zprávy z příští výborové schůze bylo prošetřeno, že záborový zákon je platný a proto na písemnou výpověď z místnosti v zámku se nebude vůbec odpovídat.

Byl to ze strany velkostatkáře zastrašovací manévr, který se nepovedl

Bude uspořádán mikulášský večírek na režie br. Jana Jelínka

Štafetový oheň na Kohlůblu si bere na starost náčelník br. Hrdlička, který doporučuje uspořádat štafetový běh od štafetového ohně na Kohlůblu k pomníku padlých v Puklicích, kde bude mít přednášku br. Štejfa. Akce výborem byla schválena.

Žádost p. Jiřího Černáka o propůjčení tělocvičny ke konání bohoslužeb československé církve se ze zásadních důvodů zamítá / důvody náboženské a politické.

Na cvičitelský kurs, který se koná v Jihlavě ve dnech 18. a 25.11.1928 budou vysláni 2 bratři. Za provedení zodpovídá K. Hrdlička, náčelník.

Na návrh zábavního odboru rozhodl výbor pořádat Kateřinskou taneční zábavu.

6 hudebníků za obnos 60 Kč pro jednoho muže bez večeře a piva. Ujednání bylo schváleno

Sletovému výboru v Jihlavě sdělí účast všech cvičících br. náčelník. Na cvičitelském kurzu v Jihlavě byla jednota zastoupena 3 bratry

Pravidelné cvičení chtějí zahájit dorostenky. Zpráva vzata s uspokojením na vědomí a za provedení zodpovídají s. náčelní Jozková a br. náčelník Hrdlička.

Projednána byla také mikulášská zábava. Stanoven začátek, vstupné, program, hudba a všechno ostatní

Jednatel sděluje, že p. Fischman zaslal výpis na domovní daň za roky 1921 - 1927, které podle přípisu musil zaplatit za tělocvičnu. Na návrh br. Štejfy nebude obnos placen a inzerovaný věc osobně vyřídí vyžádáním záborového protokolu a dotazem u příslušného referenta okr. politické správy v Jihlavě.

28

1929

Župa: Plukovníka Svece
Jednota: Puklice
Pobočka: —
Poslední pošta: Puklice

Činovníci jednoty

zvolení ve valné hromadě roku 1929.

Starosta: Novák Jan
I. nám. starosty: Stejfa Fraut.
II. nám. starosty: —
Náčelník: Hrdlička Karel
Náčelnice: Jozková Marie
Vzdělavatel: Šuhaj Josef
Jednatel: Šuhaj Jan
Pokladník: Laštovička Josef
Knihovník: Šuhaj Josef
Novinář: " "
Archivář: —
Matrikář: —
Zdravotník: —

Poznámka: Po valné hromadě pošlete dva vyplněné výtisky župě, která jeden z nich zašle ČOS., Praha III., Tyršův dům.

Zápis

jednání valné hromady konané dne 6. ledna o 2 hod. odpoledne za účasti 20 členů.

Při volbách, které na návrh většiny přítomných byly provedeny lístky, byl zvolen následující výbor:

Starosta : Novák Jan
Místostarosta : Stejfa František
Náčelník : Hrdlička Karel
Náčelnice : Jozková Marie
Vzdělavatel : Šuhaj Josef č. 94
Jednatel : Šuhaj Jan č. 101
Pokladník : Laštovička Josef
Knihovník : Šuhaj Josef č. 94.

Další členové výboru:
Karbaš František
Pauzar František č. 26.
Policar Čeněk
Jelínek Jan
Kohn Karel
Velc Jan, Mareš Lad.

Roční členský příspěvek odhlasován na 16 Kčs.

Na mimořádné schůzi dne 9. ledna 1929 byly projednávány přípravy na ples
Hudbu (9 mužů) zajistí br. Č. Policar za obnos 50-60 Kč pro muže (bez dalších nároků)
200 ks pozvánek zajistí br. Starosta. Tombola bude zabezpečena dary členů.
Výzdobu sálu provedou br. Kohn, Laštovička, Hrdlička, Šuhaj Jan a s. Jozková, která pozve cvičící
Bufet zajistí s. Alžběta Pauzarová č. 26
K pokladně delegováni: Stejfa, Pauzar Fr., Šuhaj Jos.
Záležitost tělocvičny není dosud definitivně vyřešena, dokud nebude nalezen protokol o zá-
boru

Vyúčtování plesu na výborové schůzi 29.1.1929

Hrubý příjem:	1.445·-Kč
Výdaje celkem:	873·-40 Kč
Čistý zisk	571·60 Kč

Výbor rozhodl uložit 500 Kč na stavební fond.

Vystoupení s. Jozkové a br. Kohna z jednoty bude projednáno v příští schůzi na kterou bude pozván p. Alois Policar, který byl příčinou vystoupení. Všichni budou vyzváni k účasti na schůzi.

Důležitější rozhodnutí a usnesení výborových schůzí.

Ohlášení vystoupení s. Jozkové a br. Kohna bylo vyřešeno a oba zůstávají členy a budou dále plnit úkoly v pověřených funkcích.

Na obřadovou valnou hromadu byli delegováni za jednotu: s. Jozková a br. K. Hrdlička a Šuhajan

Podle zprávy pokladníka je hotovost na měsíc březen Kč 6·65 Kč/slovy: šest korun, šedesát pět hal./

na výročí narození pres. T.G. Masaryka bude pořádán „Rádiový večer s předváškou zakončenou „živým obrazem". Radio zapůjčí br. Jelínek.

Vyúčtování divadla: 24./III. a 25. III.

Hrubý příjem obou představení: 607·- Kč

J.K. Tyl: „Fidlovačka" Vydání 549·90

Čistý výnos 57·10 Kč.

Vystěhování z tělocvičny v zámku.

P. velkostatkář Fischmann zaslal přípis, kterým žádá o uvolnění místnosti tělocvičny v zámku Podle ústních návrhů nabízí 10.000 Kč a všechno potřebné dřevo na stavbu sokolovny. Návrh akceptovat.

Rozhodnuto pořádat tělocvičnou akademii 16.6.29 Pořádání letního karnevalu určeno na 14. července.

Referát ze župní vzdělavatelské školy přednesl br. vzdělavatel Jos. Šuhaj

Na pokyn župy se zúčastnilo hladění základního kamene ke stavbu sokolovny v Kamenici u Jihl. 24 členů. Byl zjednán autobus. Jednota poskytla z pokladny obnos 80 Kč. Ostatní částku doplatí účastníci zájezdu

Pořádání tělocvičné akademie /nádvoří v zámku/ 16.6.1929

Hudbu /4 muže/ zajistí br. Čenek Policar za 60 Kč za muže

Vstupné: Sezení: 3 Kč, k stání 1·50 Kč, škol. děti 50 hal.

Průvod vyjde z tel. cvičiště ve 2 h odp.

Večer taneční zábava v hostinci K. Šuhaje

Vyúčtování tělocvičné akademie a taneční zábavy:

Hrubý příjem z akademie	490·90 Kč
z tanec. zábavy	311·50 Kč
Dar Jos. Laštovičky	10·-
Příjem celkem	812·40 Kč

Výdání: hudba 300 Kč, dávka 90·50

Celkem vydání 390·50 Kč

z čistého zisku 421·90 Kč rozhodnuto zakoupit dvoje cvičební kalhoty v ceně 120 Kč. Ostatek uložit na stavb. fond

Na výborové schůzi dne 6. července byla určena deputace k jednání s p. velkostatkářem R. Fischmannem ohledně vyklizení tělocvičny v zámku a jednání o stavbě sokolovny. Do deputace delegováni br. Štejfa Fr., č. Policar a Jos. Šuhaj.

Projednán byl i program letního karnevalu:

Dopoledne bude na větrném mlýně přemílání starých bab. Mlýn vystrojí bří Kohn a Hrdlička

Odpoledne vyjde ze mlýna průvod masek do zámeckého parku.

Průvod se odbývá za každého počasí. Karneval se v případě nepříznivého počasí odbývá v hostinci. Hudba 10 mužů za obnos 620 Kč beze všeho. Na masky se uvolňuje pro nemajetné členy obnos 100 Kč.

Na výborové schůzi dne 16. července bylo vyúčtování letního karnevalu: Příjem

Pokladna I./Štejfa a Karbaš	710·- Kč
Pokladna II./Laštovička, Šuhaj	510·- Kč
Vstupné při večerní taneč. zábavě	61·50 Kč
Tombola - Mareš	180·- Kč
Novák	20·- Kč
Bufet	48·50 Kč
Vstupné K. Šuhaj	10·-
Dopolední jízda s mlýnem	140·- Kč
Peněžní dary do bufetu	60·- Kč
Flašinetář - stavební cihly	20·- Kč
Celkem hrubý příjem	1.760·- Kč

Vydání:

Hudba	620·- Kč
Povoz za masky	40·-
Mareš - papír	8·-
" sklo - tombola	70·-
Půjčovné za masky pánské	200·-
dámské	140·-
Obecní dávka ze vstupenek	150·-
" " knihovně	10·-
Kolky na povolení	16·-
2% daň z obratu	10·-
Škrabošky	6·-
Barvy, inkoust / br. Hrdlička	12·10 Kč
Vydání celkem	1.282·10 Kč

Příjem celkem	1.760 Kč
Vydání celkem	1.282·10 Kč
Čistý zisk	477·90 Kč

Na stavební fond bylo vloženo 300 Kč

Mimořádná schůze konaná dne 27. srpna 1929 vyslechla výsledky jednání deputace u p. velkostatkáře R. Fischmana. Deputace bylo složena následovně:

Br. Fr. Štejfa, Fr. Pauzar č. 26, Č. Policar a Šuhaj Jan č. 101.

Dne 24.8.1929 bylo sděleno br. K. Kohnem, že deputace bude přijata dne 25.8.1929 v 9 hod.

Z ústní nabídky vyšlo najevo, že p. velkostat. je ochoten věnovat zdarma všechno dřevo potřebné na stavbu sokolovny ve formě kulatiny

Dále, že ochoten dát k odběru dřeva z lesa poměrný počet potahů v poměru ostatních členů sokola.
Na dotaz br. Čeňka Policara, zda by byl ochoten věnovat část parku jako stanoviště sokolovny odpověděl, že zásadně nenamítá, ale připomíná, že je to špatné a vlhké místo. Jednalo se o dolní část parku při potoce.
Na dotaz, zda by přispěl finanční částkou na stavbu tvrdě a zásadně odmítl.
Tím byla ukončena jedna etapa jednání o vystěhování z místnosti v zámku a stavbě vlastního stánku.
Stavební fond k 17. září 1929 činí celkem 6.238·65 Kč.
Do sjednání náčelníka br. K. Hrdlička nastoupil místo na Slovensku a cvičící členstvo si zvolilo náčelníkem br. K. Časka.
Br. režisér K. Kobr navrhuje sehrát divadlo a výbor se usnáší pořádati vinobraní 6. října.
Stavba sokolovny začala mít reálnější podobu. Výbor pověřil br. Nováka, Karbaše a Mareše, aby zajeli do okolních jednot, které mají tělocvičnu a požádali o zapůjčení plánů a rozpočtů.
Vyúčtování vinobraní:

Hrubý příjem: 1.039·10 Kč
Výdaje celkem: 702·15 Kč
Čistý zisk: 336·95 Kč.

Zpráva komise jednající s p. Fischmannem byla velice zápornná a inženýrův na žádost o věnování místa v dolní části parku doslovně odpověděl:
„Tato žádost nepřipadá vůbec v úvahu, místo na stavbu sokolovny v parku nedá, protože by podporoval sebevraždu."
Proto výbor rozhodl připravit stavbu na letním cvičišti.
Komise, která měla v okolních jednotách zajišťovat plány a rozpočty oznámila, že byla bratrsky přijata a současně oznámila, že br. stavitel Bumbálek z Luk provede plány a rozpočty na stavbu zdarma. Vzato uspokojením na vědomí.
Protože výbor sám nemůže odhlasovat stavbu sokolovny bylo rozhodnuto svolat mimořádnou valnou hromadu na den 24. listopadu 1929.

Zápis mimořádné valné hromady konané dne 24. listopadu 1929 ve 2 hod. odp. v tělocvičně v zámku za účasti 18 členů
Protože se jednalo o závažnou událost, je zápis autenticky uveden v původním a plném znění:
Pořad jednání:

1. Čtení zápisu výborové schůze.
2. Jednání o stavbě sokolovny.
3. Volné návrhy.

Br. starosta J. Novák zahájil schůzi a přivítal především br. JUDr. J. Červeného, župního starostu, br. JUDr. Fr. Bláhu, žup. ved. dorostu, br. Bumbálka, stavitele z Luk

2. Na to vysvětluje, proč se mimořádná valná hromada koná. Vystižnými slovy poukazuje na příspěvek p. velkostatkáře na stavbu sokolovny, že dává veškeré dřevo na stavbu a povozy zdarma.

Přihlásili se další diskutující a to br. Jelínek, který navrhoval vyhledati jiné vhodné místo. Br. župní starosta J. Červený objasňuje věci ohledně stavbu po právní stránce a doporučuje aby jednota brala to, co nám p. velkostatkách dává.

Br. stavitel Bumbálek doporučuje stavbu na letním cvičišti z důvodů finančních i zdravotních.

Rovněž podnětně a účinně diskutovali svými náměty br. Fr. Štejfa a žup. starosta MUDr. Fr. Bláha

Závěr valné hromady vyzněl v tom smyslu, aby výbor záležitost stavby podrobně rozpracoval a potom budou učiněny další potřebné kroky.

Do župního cvičitelského kursu vyšlou se dva bratři a dvě sestry. Jednota hradí cestovné a útraty.

Usneseno bylo pořádati mikulášskou zábavu. Za program a náplň zodpovídají a provedou bří Jelínek, Mareš a Kohn. Stanovena výše vstupného: sedadla: 4,3.- Kč. K stání 2 Kč. Hudba v obsazení 4 hudebníků bude zajištěna br. Č. Policarem. Odměna bude stanovena až podle výtěžku.

Br. Mareš byl pověřen projednat s br. stav. Bumbálkem plánky na stavbu sokolovny.

1930

Zápis

valné hromady tělocvičné jednoty Sokol v Puklicích

konané v neděli dne 6. ledna 1930 o 2 h odp. v host. br. K. Šuhaje za účasti 25 členů

Protože ve stanovenou hodinu se nedostavil stanovami potřebný počet členů, byla valná hromada zahájena o hodinu později.

Po vyslechnutí celoročních zpráv všech funkcionářů bylo přikročeno k volbám, které na přání přítomných členů byly provedeny lístky

Při volbě starosty a místostarosty bylo následující rozložení hlasů:

Br. Fr. Štejfa 20 hlasů
Fr. Pauzar 18 hlasů
Jan Novák 15 hlasů

Podle získaných počtu hlasů byli zvoleni:

Starosta: Fr. Štejfa
Místostarosta: Fr. Pauzar č. 26

Oba zvolení volbu přijali

Dále byl zvolen osmičlenný výbor jednoty podle počtu získaných hlasů a proto následující Jan Novák, Mareš Lad., Šuhaj Jos., Jelínek Jan, Tesař Karel, Šuhaj Jan 101, Pekárek Ed.

Na ustavující schůzi konané 22. ledna 1930 byl potvrzen výbor jednoty v následujícím složení:

Starosta : Fr. Štejfa
Místostarosta : Fr. Pauzar č. 26
Jednatel : Jan Šuhaj č. 101
Pokladník : Karel Tesař
Vzdělavatel : Josef Šuhaj
Režisér : Jan Jelínek, Lad. Mareš
Hospodář a knihovník : Karel Pikolon
Revizoři účtů : Jan Velc, Alž. Pauzarová č. 26
Výběrčí přísp. : Jos. Laštovička

Roční členský příspěvek byl odhlasován na 16 Kč.

Výbor jednoty projednával předběžný rozpočet na stavbu sokolovny, který podle předběžného odhadu stavitele p. Jandy z Luk činí přibližně 66.000 Kč

Výbor proto přijal usnesení vyčkat na výsledek jednání deputace, která má v této věci jednat s p. Fischmanem

Byla projednána oslava 80. narozenin pres. rep. T.g. Masaryka. Přítomný Jar. Horáček navrhuje svolat všechny strany a spolky k jednání a projednání důstojné oslavy.

Svolání společné porady bylo stanoveno na den 23.2. na to se rozvinula debata o stavbě sokolovny a výsledek debaty vyzněl následovně. Odepsat na dopis p. Fischmana ze dne 4.2.1930 odpověď tohoto znění: Těl. jednota Sokol v Puklicích na finanční zatížení stavby sokolovny nestačí, poněvadž jednotlivci odepřeli podepsat záruku a spoléhá se proto jedině na velkostat. p. Fischmana podle ujednání s ním. K jednání byl pověřen br. Jar. Horáček a br. Tomáš Pauzar. Jednání má být vedeno v tomto smyslu: Dokud nebude vyřešena finanční otázka stavby, do té doby nemůže být tělocvična v zámku vyklizena.

Mimořádná výborová schůze konaná 11. února projednávala pořádání sokolského plesu

Datum plesu: 2. března 1930
Hudba: „Radio" z Luk - 10 hudebníků za 570 Kč
Začátek v 6h. večer
Vstupné 5 Kč mimo zemské dávky
Pozvánky 300 kc zabezpečí br. Kohnk. a Novák J.
Dekoraci provede br. K. Hrdlička s cvičícími br.
Dozvuky druhý den: hudba br. Jelínek, br. Mareš a další bude zdarma

Vyúčtování plesu:

Hrubý příjem	1.827·- Kč
Vydání celkem	812·10 Kč.
Čistý zisk	1.0[illegible]4·90 Kč

Br. K. Hrdlička věnuje na stav. fond jednoty obnos 30 Kč, které měl dostat za nákup barev na dekoraci sálu na ples. Br. starosta děkuje jmenovanému za dar a současně za zdařilou dekoraci sálu. Současně děkuje p. Al. Policarovi za ochotu, že hrál zdarma při dozvucích. Přítomný p. Al. Policar dnešním dnem vstupuje do řad členstva.

Br. Fr. Štejfa projevuje úctu a lásku nejlepšímu bratru T.G. Masarykovi, presidentu republiky k jeho 80 narozeninám

Krajského sletu v Hodoníně se z jednoty se nikdo nezúčastní

Rovněž zájezd do Bělehradu nebude obeslán.

Okresní úřad v Jihlavě dopisem čj. 8543/V-1 ze dne 6.3.1930 žádá o sdělení zda jednota reflektuje na subvenci ministerstva. Bude odpovězeno, že následkem nedojednání s p. Fischmannem nelze letos se stavbou sokolovny započati, jíž se pro letoší rok jednota subvence vzdává. V jednání se však nepokračuje dále

Čistý výtěžek divadla schváleného 9.3.1930 je 215 Kč.

Výbor rozhodl pořádat velikonoční taneční zábavu a cvičící bratři sehrají divadlo „Železné království". Bratři se zavazují, že jeviště připraví a odklidí

Vyúčtování divadel. hry „Železné království"

Hrubý příjem	532:80 Kč
Výdání	365·- Kč

Příjem z divadla a současně příjem v dubnu činí 228·- Kč

Na okrskové veřejné cvičení v Kamenici pojedou všechny složky, včetně žactva. Bude požádán hasičský sbor o zapůjčení vozu.

Jelikož br. jednatel J. Šuhaj se vzdává funkce byl podán návrh, aby funkci jednatele převzal br. Kohn. Knížka byla provedena a výborem schválena. Veškerá agenda bude nově zvoleným jednatelem přebírána

Br. Fr. Kalný se zúčastnil vzdělávacího kursu v Okříškách a v příští výborové schůzi podá zprávu.

Osobní spor mezi br. K. Pikolorem a br. K. Kohnem byl urovnán

Založení volejbalového odboru

Na návrh cvičících bratří byl ustaven volejbalový odbor. Organizací pověřen br. K. Pikolor a Jos. Pouzar. Všichni členové odboru musí být členy Sokola.

Na mimořádné schůzi jednoty bylo potvrzeno ustavení volejbal. odboru dnem 1. června 1930.

Odbor pořádal 29. června 1930 v obou hostincích taneční zábavu. Výtěžek bude věnován na zakoupení míče a sítě.

Z výtěžku byl zaplacen účet za síť a míč a ještě byl z výnosu věnován obnos 150 Kč do pokladny Sokola.

Současně bylo rozhodnuto pořádat na druhou pouť dne 15. srpna taneční zábavu v obou hostincích

Rozhodnuto, aby odbor si zvolil předsedu, který bude zván do výboru Sokola

Čistý zisk z taneční poutové zábavy činí 317·- Kč.

Okresního cvičitelského kursu se zúčastní br. K. Pikolor, s. Neubauerová a s. M. Riedlová

Čistý zisk z divadelní hry: „Transport č. 20" je 212·80 Kč.

Rozhodnuto pořádat Mikulášskou tan. zábavu

S. Riedlová uspořádala čajový večírek s čistým ziskem 163 Kč

Mimořádná výborová schůze provedla vyúčtování dvou akcí Sokola

Čistý zisk mikulášské zábavy 361·10 Kč
Čistý zisk tělových akademie 275·40 Kč

Datum valné hromady byl stanoven na 6.1.1931
Sokolský ples byl určen na den 14. února 1931.
Jarda Jos. stavitel z Luk žádá za zhotovení plánů a rozpočtu na stavbu sokolovny obnos 2.000 Kč.
Br. Tesař K. byl pověřen projednat tuto záležitost.

1931

Zápis valné hromady

Sokola v Puklicích konané dne 6. ledna 1931
v zadní místnosti host. br. K. Šuhaje

Po podání celoročních zpráv činovníků, které byly až na malé výjimky schváleny bylo přikročeno k volbám. Volby, které byly na návrh většiny přítomných provedeny hlasovacími lístky vyzněly následovně:

Volba starosty:
Fr. Štejfa
Jan Novák
25 hlasů - jmenovaný volbu přijal
3 hlasy

Volba místostarosty:
Jan Novák — 20 hlasů - volba schválena

Do výboru zvoleni:

Ladislav Mareš	26 hlasů
František Karbaš	26 hlasů
Karel Kohn	25 hlasů
Jan Vondrák	25 hlasů
Karel Tesař	25 hlasů
Tomáš Pauzar	24 hlasy
Josef Šuhaj - řid. uč.	22 hlasů
Jan Šuhaj	22 hlasů

Náhradníci výboru:

Josef Šuhaj č. 24	21 hlas.
Čeněk Policar	20 hlasů

Revizoři účtů:

Jan Velc	19 hlasů
Josef Šaštovička	17 hlasů

Na ustavující schůzi byly členům výboru přidělený následovně. Volby byly provedeny opět hlas. lístky

funkce	
jednatel	Karel Kohn
pokladník	Karel Tesař
knihovník	Tomáš Rychnovský
hospodář	Jan Šuhaj
výběrčí příspěvků	Ladislav Mareš

Cvičenci vybrali za náčelníka br. Karla Pikolona
Náčelnicí byla zvolena s. Neubauerová, místonáč. s. Riedlová

Byl projednán návrh k pořádání sokolského plesu. Návrh byl přijat a schválen
Mimořádná výborová schůze poděkovala br. starostovi Stejfovi za dar 100Kč na stavební fond

Vyúčtování plesu:

Hrubý příjem	1940·05 Kč
Výdání celkem	876·30 Kč
Zůstatek	1.073·75 Kč

bude rozděleno následovně: Stavební fond 1.000 Kč
Župě na dluh 100 Kč

Oslava presidentových narozenin se konala společně se školou

Řádná měsíční schůze výboru 2.3.31 projednala několik důležitých bodů:

P. Janda, stavitel z dluh žádá dopisem zaplacení dluhu za zhotovení plánů a rozpočtu na stavbu sokolovny. Z původní požadované částky 2.000Kč slevil na poloviční částku 1.000Kč a žádá, aby byla ihned splacena.

Výbor pověřuje br. Karla Tesaře, aby osobně projednal s p. stavitelem Jandou tíživou finanční situaci jednoty. Jednota nemá dostatek peněz na vyrovnání dluhu a ze stavebního fondu nesmí bez schválení valné hromady vybrat jakoukoliv částku.

Br. starosta půjčuje výboru jednoty částku 500Kč, kterou br. Tesař odevzdá osobně p. Jandovi s poukazem, že dluh bude ve splátkách splácen.

Jednotu na župní valné hromadě bude zastupovat náčelník br. K. Pikolon. Cestovné ve výši 25·-Kč mu uhradí jednota.

Výbor se usnesl, že každý člen výboru je povinnen vykonat v tělocvičně při cvičení dozor. Vybere si libovolný den podle možnosti a času. Kdo dozor nevykoná a nesplní tím stanovenou povinnost zaplatí do stavebního fondu 20 Kč. pokuty.

Návrh na ustavení družstva starších bratří si bere na starost br. Tesař Karel

ŽOS v Puklicích sehrála divadelní hru „Husopaska" ve prospěch Sokola a byl zaznamenán čistý zisk 161·20

Schůze se zúčastnil i okrskový náčelník, který vytýkal výboru slabou účast při cvičení přesto, že návštěva byla předem ohlášena

Okrskového cvičení v Jihlavě se z naší jednoty zúčastní 9 mužů, 10 žáků a 6 dorostenců.

Cvičenců a cvičenkám na župní slet v Moravských Budějovicích přispěje jednota na cestovné částku 60Kč.

Znovu byla projednávána otázka stavby sokolovny





Zákaz kopané na letním cvičišti pro ničení plotu
Přijat návrh na pořádání výletu na letním cvičišti na neděli 12. června
Referát o účasti na okrskovém cvičení v Jihlavě:
Cvičilo z naší jednoty: 8 mužů
5 žen
12 žáků
16 žákyň
Výbor projednal možnost zakoupení slavnostní kroje.
Bylo rozhodnuto z každého podniku z čistého zisku věnovat polovinu na stavební fond a polovinu na zakoupení slavnostních krojů
Br. Sova z Třebíče věnoval na stavební fond 500·- Kč
Kvitováno s poděkováním.
Projednán byl pořad a program výletu. Přiděleny funkce na zajištění potřebných úkolů
Účast na župním sletě v Mor. Budějovicích. Cvičilo 6 mužů a 4 ženy
Zájezd do Dačic byl obeslán 1 bratrem a 2 ženami.
Byly sehrány 2 zápasy oddílu odbíjené ze kterých byly pořízeny snímky:





Odbíjená Sokola v Puklicích 5. srpna 1931

Pro naprostý nezájem s. náčelnice A. Neubauerové byla výborem pověřena vykonávat funkci dosavadní místo náčelnice s. Hedvika Hobzová.
Výbor s politováním vzal na vědomí odchod s. Riedlové
Bylo rozhodnuto zaslat jí děkovný dopis s vyslovením uznání za vykonanou práci pro jednotu

Diplom uznání s. Marii Riedlové za nezištnou a obětavou práci

Sokolské vinobraní bude pořádáno 20. září 1931
Režií divadla byl prozatímně pověřen br. Kalný Fr.
Vyúčtování „Vinobraní" a divadla „Osel je osel"
Vinobraní: Příjem 817·35 Kč
Vydání 533·50 Kč
Zůstatek 283·85 Kč

Vyúčtování divadla „Osel je osel"

Příjem	441·-	Kč
Vydání	163·50	
Čistý výnos	277·50	Kč

Rozdělení zisku:

Župě uhradit dlužnou částku 318·8Kč
Částka na objednávě pražce 200·-Kč
Stavební fond 100·-Kč

Bylo schváleno divadelní představení představení „To nezkáže Hadimršku"
Byla uspořádána „Mikulášská zábava
Čistý výnos obou podniků činil 617·50Kč.
Panu Jandovi se zaplatí na dosavadní dluh 200Kč
Župě se zaplatí na dlužnou částku obnos 400Kč.
Určení data pořádání sokolského plesu.
Jednota přispívá na slavnostní kroje 100Kč
Br. starosta daroval na otop do tělocvičny 1q uhlí
Příprava valné hromady byla projednána. Datum konání stanoven na sobotu 6. února 1932. Otázky pro konání plesu
Plesovou scénu připraví br. Kohn. Podrobnosti proj.

Zápis valné hromady vytržen!

Ustavující schůze přinesla tyto změny výboru 20.1.32

Jednatel	Kohn Karel
Pokladník	Tesař Karel
Hospodář	Karbaš Frant.
Knihovník	Rychnovsky Tomáš
Režisér	Čaha Frant.

Přihlášky nových členů Sokola
Rychnovský Jar., Tyšl Alois, Flesar Jaroslav
Přijati na šestiměsíční zkušební lhůtu.
Na valnou hromadu okrsku byl delegován výborem br. starosta a br. náčelník

Stavební fond 10.952·70 Kč. k 3.2.1932

Uloženo br. náčelníku na každém cvičení řádně zaměst tělocvičnu.
Dozor v tělocvičně v únoru měl br. starosta Štejfa. Na únor pověřen dozorem br. Jan Novák
Vyúčtování sokolského plesu konaného 6.2.32

Příjem	1.383·10	Kč
Vydání	937·10	Kč
Čistý zisk	446·-	Kč rozdělen

P. Jandovi, staviteli v Lukách na dluh za plášty 100Kč
Župě na účet 150Kč
na stavební fond 50Kč

Řádná měsíční schůze řešila deligátní záležitost. Br. Karbaš žádá aby věci, které se projednávají na schůzi nebyly vynášeny na veřejnost. Zjištěno pozitivně, že věci nepravdivě roztrušuje po vsi br. Tomáš Rychnovský. Tázaný se ospravedňuje tím, že byl pověřen několika bratry jako člen výboru přednést, že dokud bude br. Caha režisérem, že hrát divadlo nebudou.

Br. Caha se právem cítí dotčen a v důsledku toho resignuje na fukci, protože si není vědom toho, že by někomu ublížil.

Výbor se plně postavil za osobu br. Cahy, vyslovil mu plnou důvěru. Spor bude definitivně vyřešen na členské schůzi v tělocvičně.

Výbor se sešel na členské schůzi v tělocvičně, kde přímým jednáním bylo zjištěno, že původcem nepravdivých zpráv a hanlivých pomluv byl původcem br. T. Rychnovský.

Rozhodnutí výboru bylo následující:

Br. Tomáš Rychnovský se zbavuje členství ve výboru, funkci knihovníka předá br. Tesařovi. V případném dalším nebratrském jednání a chování bude z jednoty vyloučen.

Nedoplatek p. staviteli Jandovi ve výši 150 Kč bude vyrovnán. Obnos zapůjčí br. starosta

Dorost bude cvičit v neděli dopoledne br. Hrdlička

Bratrům, kteří pojedou na slet přispěje na jízdné podle finanční možnosti jednota.

Pořad tělocvičné besídky

1. Píseň k oslavě Dr. M. Tyrše - žáci - br. Jelínek
2. Proslov - br. Vzdělavatel
3. Skupina - žáci
4. Básně - oslava Tyrše
5. Perníková srdíčka - kážata
6. Tanečky - kážata
7. Sletová prostná - ženy
8. Cvičení na bradlech - muži
9. Aktovka
10. Hymna na zakončení

Finanční zisk besídky: 217.- Kč.

Br. starosta se zúčastnil okrskového cvičení v Bedřichově a podává nadšený referát

Cvičencům /4 bratři a 2 sestry/ na slet zaplatí jednota sletový odznak a na úhradu nákladů uvolňuje obnos 100 Kč. Obnos rozdělí podle uvážení br. Pikolon Karel

Na slet bude vypraven zvláštní vlak pro účastníky.

Pokladní hotovost na červen 90.30 Kč.

Br náčelník již chybí ve čtyřech výborových schůzích. Příčiny a důvod nedostavování se do schůzí dostal za úkol br. Čaha.

Delegáty na okrskovou schůzi byli zvoleni br. Pikolon K. a vzdělavatel br. Šuhaj Jos.

VIII. všesokolského sletu se zúčastnilo 10 bratrů a 4 sestry a 6 členů naší jednoty jako diváci

Zápis dojmů ze sletu byl ohromný. Cituji doslovně zápis:

„Bylo to shromáždění národa a jeho přátel, kterému není na světě rovno. Hold lásky, síly a kázně, že jsme národ, jednota těl i duší. Sjednocení národa. sokolstva, občanstva a armády za velkou postavou T.G. Masaryka

Průvodu se zúčastnilo 64 tisíce sokolů a hostů. na sletě bylo přítomno 1,220.000 diváků a 30.000 cvičenců. Takže celková účast na sletě

Jeden a půl milionu účastníků

Vyúčtování divadelního představení: „Firma Pišot a spol"

Příjem:	598·- Kč
Vydání:	237·90 Kč
Čistý zisk	360·10 Kč

Okrskového cvičitelského kursu v Okříškách se zúčastní 3 sestry a 3 bratři

Valného sjezdu župního v Moravských Budějovicích se zúčastní br. K. Hrdlička a s. A. Hobzová.

Pokladní hotovost na měsíc říjen 452·60 Kč byla rozdělena následovně:

Dlužný obnos župě	263·- Kč
Stavební fond	50·- Kč

Pravidelné cvičení bude zahájeno 7. října 1932.

Jednota uspořádala večírek na rozloučenou s br., kteří odcházejí na vojnu

Výbor projednával možnost zavedení elektrického osvětlení do sokolovny

Vyžádá se rozpočet na instalaci dvou žárovek do sokolovny.

Na uctění památky zesnulé matky br. plukovníka Švece bylo vybráno a uloženo na stavební fond 100 Kč

Instalace elektrického osvětlení do sokolovny si vyžádá nákladu 270·- Kč.

Je ovšem nutno vyžádat si povolení majitele n. velkostatkáře R. Fischmanna

Delegace ve složení br. Novák J. a Šuhaj Jos., řid. projedná záležitost povolení osobně

1933

Zápis
valné hromady Sokola v Puklicích

konané dne 6. ledna 1933

Volby po zprávách všech činovníků, které byly bez připomínek schváleny bylo přikročeno k volbám, které byly provedeny aklamací a jejich výsledek byl následující:

Starosta : Fr. Štejfa
Místostarosta : Jan Novák
Členy výboru zvoleni:

Karbaš Fr.
Kohn Karel
Vondrák Jan
Tesař Karel
Pauxar Tomáš
Šuhaj Jos. /řid. uč./
Šuhaj Jan
Caha frant.

Náhradníci:

Šuhaj Karel
Šuhajová Frant.

Revisoři účtů:

Procházka, Jos. Laštovička

Náčelník: [redacted] Karel Hrdlička
Náčelnice: Hedvika Hobzová

Zástupcem župy byl okrsk. náčelník br. MUDr. Fr. Bláha

Na ustavující schůzi byly jednotlivým členům výboru přiděleny následující funkce, které byly jmenovaným přijaty.

Jednatel : Karbaš František
Pokladník : Tesař Karel
Hospodář : Karbaš Frant. Vzdělavatel: Jos. Šuhaj
Režisér : Caha Frant.
Žup. zpravodaj : Šuhaj Jos. a Caha Frant.
Výběrčí příisp. : Šuhaj Matěj
Knihovník : Václavková Lud.

Na ustavující schůzi byla navržena pořádati sokolský ples v sobotu 25. února 1933. Bude nacvičena půlnoční scéna jejíž nacvičením byl pověřen br Caha

Příjem za celý rok	4.007.10 Kč
Výdaje	3.909.95 Kč
Stavební fond	10.737.70 Kč.

ČOS bude dopisem požádána o příspěvek na krytí mimořádných vydání /stavba sokolovny/ z výtěžku sletu.

Na výborové schůzi podal br. náčelník K. Hrdlička obšírnou zprávu, kterou citujeme doslova pro její závažnost:

Bratři: Pamětliv Tyršova hesla: Věčný ruch, věčná nespokojenost začínám letošní první výborovou schůzi nespokojeností protože budu-li nespokojen já s Vámi, budete nespokojeni Vy se mnou a s námi a jistě se každý vynasnaží, aby zavdal co nejmenší příčinu k nespokojenosti.

Jistě se každý z Vás pamatuje, i br. starosta, že o valné hromadě řekl doslova: „Výbor vykonal všechno, co bylo v jeho moci, jediná chyba je u cvičících bratří." Nemile se mě to doklo, právě tak jako všechny ostatní bratry cvičící, kteří jsou přítomni.

Nechci ale tvrdit, že práce bratrů z výboru jednoty je malá, ale uvažujme soudně:

Výbor jednoty se schází v pravidelných dvanácti měsíčních schůzích ročně, řekněme pět mimořádných a jednou do roka na valnou hromadu, úhrnem 18 porad. A cvičící bratři? Počítáme-li pravidelnou návštěvu cvičebních hodin, dělá to ročně 104 večery; k tomu přicházejí nácvičné, schůze okrsku, župy, a dále potom povinná účast na veřejných vystoupeních, kterých se musejí cvičící sestry a bratři zúčastnit vystoupí naše účast na číslo stopadesát.

Nechci však z nás, cvičících bratrů dělat nějaké mučedníky, ale každý musí uvážit, že naše povinnosti a časová zátěž je větší. Naše jednota vynechala účast na cvičitelské škole v Jihlavě. A důsledek? Velký křik a obviňování z laxnosti, nezájmu a nezodpovědnosti.

Uznávám, stát se to nemělo, ale současně zas protestuji: „Bratři, může z Vás někdo říci, že se zúčastnil všech podniků a akcí, které jednota pořádala? Jistě často, a ne vinou Vaší se Vám vyskytne překážka, která Vám zabrání vykonat samozřejmou povinnost. Tak je tomu i u nás. Vždyť jsme jen lidé a k tomu lidé chybující.

Prosím však všechny bratry, aby moje slova byla přijmuta tak jak je myslím: Od srdce, k srdci.

Začínáme nový správní rok. Slibuji, že budu vykonávat povinnosti plynoucí z funkce náčelníka tak, abyste byli spokojeni.

A další důležité problémy dávám Vám k posouzení:

Sám každý dobře ví, že vědomí vlastní, dobře vykonané práce těší, ale daleko více těší i povzbudí uznání a spokojenost druhých lidí a přivede tak bezděky k poctivé a bratrské řevnivosti a závodivosti. Myslím, že se to nepříčí našemu, stále platnému heslu: Ni zisk, ni slávu

Dále musím konstatovat, že se výbor usnesl, že jednotliví bratři výboru budou střídavě navštěvovat hodiny našeho cvičení, naši mravenčí, úmornou, ale při tom

nenáročnou práci. Nemyslím, aby jste přišli do tělocvičny jako dozor/tak to bylo totiž výborem nazváno/toho bohudík nepotřebujeme, ale abyste přišli povzbudit, s námi se potěšit a poznat, že i z mála velké rostou věci.

Volám k Vám bratři: „Přijďte, potěšíte se a pak teprve uznáte naši poctivou snahu", která spěje k cílům vyšším, ke zdaru naší malé, ale přece jenom naší, podtrhují naší jednoty.

Další poznámka: Bylo nám cvičícím vytýkáno, ač mnohdy neprávem, že cvičební činnost naší jednoty je slabá. Pravda, někdy byla slabší, ale musil jsem na ustavující schůzi protestovat: „Kdo by chodil s láskou do špatně osvětlené, lépe řečeno, neosvětlené tělocvičny, kde byl nedostatek dřeva, a sehnalo-li se nějaké, zatopilo se, tu kouř, místo do komína, razil si cestu do tělocvičny, či lépe do našich plic, které cvičením rozšířené, lokaly sposty kouře a prachu.

To však patří již minulosti, zač musím jménem cvičících poděkovat br. jednali a hospodáři, kteří za součinnosti bratrů M. Šuhaje a K. Kohna odstrašující nedostatek odstranili a myslím, že nejen ve prospěch nás, cvičících, ale ve prospěch celé jednoty.

V zápětí bylo možno konstatovat nejen zvýšenou návštěvu, ale i zvýšenou chuť k práci

ano, tomu se říká plodné jednání. Musím však zároveň tlumočit přání všech cvičebních složek, aby usnesení výboru bylo prováděno až do konce

Další připomínka: Na jedné z výborových schůzí bylo usneseno požádáno p. Velkostatkáře Fischmanna, aby dovolil zavésti do tělocvičny elektrické světlo.

Jmenovanému byla poslána žádost, která jak je nám všem známo byla vyřízena záporně.

V té věci, pokud se však pamatuji bylo jednáno dále, neboť výbor pověřil určené bratry, aby intervenovali osobně.

Vidíme však že zůstalo pouze při slibu a snaze. Je to škoda nejen pro nás, cvičící, ale i pro činnost celé jednoty.

Volám proto obrazně: Přineste mezi nás světlo, vzejde prospěch i Vám, neboť mám-li býti cvičícím jejich mluvčím „tátou", musím se také o ně poctivě a „tátovsky starat. Nechceme nemožnosti, snad trochu dobré vůle stačí a hřivna, kterou tím vložíte do rukou cvičícím se brzy zdojnásobí. Apeluji proto na výbor: Stala-li se změna v oteplování tělocvičny, doufáme, že dojde i ke změně v osvětlení.

Po dohodě všech vedoucích jednotlivých složek byl zaveden v tělocvičně přímo kasárenský pořádek a čistota. Sestry jsou ochotny tělocvičnu v pravidelných intervalech umývat

V neděli 22.1. byla svolána schůzka vedoucích všech složek a byly provedeny volby místonáčelnice a místonáčelníka. Byli zvoleni: s. Václavková Libuše a Flesar Jar.

Bylo rozhodnuto zavést pravidelné cvičení cvičitelských sborů v neděli od 9h do 10h.

Usneseno bylo pořádati tělovýchovnou akademii s ukázkami zimní činnosti. Datum akademie pravděpodobně, neděle 26. března 1933

V neděli 12.XII.1933 se koná okrsková valná hromada, kde bude mimo jiné projednán návrh na uspořádání okrskového veřejného cvičení.

Chceme prosadit, aby bylo uspořádáno u nás, v Publicích a posílit sebevědomí naší jednoty

Šťastnému vyřízení přejí: Zdar.

Vyúčtování sokolského plesu

Hrubý příjem	1.671·10 Kč
Výdaje celkem	994·20 Kč
Čistý zisk	676·90 Kč

Rozdělení čistého zisku:

Budou zaplaceny veškeré větší pohledávky a dluhy
na stavební fond se uloží 100 Kč
na cvičební obory částka 50 Kč

Na oslavu narození prezidenta T.G. Masaryka dne 7. března bude uspořádán slavnostní večer

Tělovýchovná akademie bude uspořádána dne 26.3.33 v host. br. K. Šuhaje s ukázkami zimní činnosti.

Vyúčtování akademie

Hrubý příjem	318·- Kč
Výdaje	99·05 Kč
Čistý zisk	218·95 Kč bude rozděleno

následovně: 150·- Kč na fond krojů
a ze zbytku budou uhrazeny dlužné částky

Výbor na návrh cvičitelského sboru se rozhodl pořádat veřejné cvičení za účasti cvičenců okolních jednot.

Na mimořádné výborové schůzi konané dne 10. dubna by stanoven přesný pořad veřejného cvičení

Řádná schůze výboru konaná dne 3. května 1933 projednala přípravy veřejného cvičení

Na žádosti, které byly zaslány do okolních jednot došly tyto závazné přihlášky:

	muži star.	muž. mlad.	dorost	žáci	ženy	dor.	žák
Jihlava:	5	20	10	20	20	10	40
Kamenice:		10	10	12	7		10
Dolní Cerekev		4			4		

Vyúčtování divadla „Okénko" přineslo do pokladny čistý zisk 342 Kč a z této částky se dává na krojový fond 300 Kč.

na půjčku práce upisuje jednota 2.000Kč
Plakáty na veřejné cvičení budou zadány fě Melichar
Pracovní povinnost na úpravu letního cvičiště pro veřejné cvičení byla stanovena na 10h na člena
Ubytování přespolních cvičenců ve škole zajistí: Novák, Šuhaj, Jos
Průvod krojovaných cvičenců vyjde od mlýna a zastaví se u pomníku padlých z 1. světové války, kde bude položen věnec se stuhou Sokola

Slavnostní kroje

Br. Mareš předává ofertu na úplný slavnostní sokolský kroj v ceně 280Kč /bez bot/ Návrh byl přijat
Peníze na pořízení krojů v částce 2.000Kč budou vybrány ze stavebního fondu a slavnostní kroje budou zhotoveny pro všechny členy výboru
Hotové kroje budou splaceny měsíčně po 20Kč do té doby než budou splaceny zůstávají majetkem jednoty
Aby jednota nepřišla o úrok, zaplatí za 1. rok úrok br. Mareš. V druhém roce uhradí úrok jednota

Rozdělení krojového fondu

Krojový fond bude rozdělen na jednotlivé složky takto

žáci	200	Kč
žákyně	100	Kč
muži	150	Kč
dorostenky	50	Kč

Další výborová schůze projednala další přípravy na zajištění veřejného cvičení.
Bylo usneseno písemně poděkovat za darované stromy na prkna k zajištění laviček na let. cvičišti
Jsou to tito dárci: Vondrák Fr. - Studénky
Šuhaj Matěj - Puklice
Vondrák Jos. - Studénky
Pauzar Jan - Studénky
Záchody na letním cvičišti budou vybudovány
Jednatel zašle Sokolu Brníce žádost o vyslání krojovaných bratří do průvodu
Starosta obce přislíbil přivítání účastníků veřejného cvičení za obec.
Protože pokladna zeje prázdnotou a je nutno zajistit kroje pro dorostence daruje br. starosta Fr. Štejfa obnos 100Kč na jejich pořízení. Dík za dar

1. veřejné cvičení v Puklicích

Dokončeny poslední přípravy. Ustaveny potřebné komise, které konečně dokončovaly poslední přípravy ke zdárnému provedení velkého svátku tělovýchovy v Puklicích.
Jen několik poznámek, které charakterizují zájem, snahu a porozumění celé veřejnosti, prostě všech lidí u nás:
„Br. Máčelník vyžaduje např.: dvoje bradla, jedna z buk, druhá z Kamenice, 3 žíněnky z buk, 1 můstek přero-

vý/pružný/, 1 hrazdu a metací stůl z Jihlavy.
Dr. starosta Štejfa úvodem schůze konstatuje, že úpravou letního cvičiště, provedením a přípravou veřejného cvičení získává na důvěře a hodnocení nejen na okrsku, ale celé naší veřejnosti v Puklicích. Je proto na nás však jen záleží abychom tuto důvěru nejen zachovali, udžovali, ale posilovali a rozšiřovali

Ubytování/šatny/ pro cvičící, propagace, výzdoba, průvod, hudba, pořadatelé, pokladny, vše připraveno a zajištěno vše do podrobnosti
Puklice žijí velkým svátkem tělovýchovy.

Stav stavebního fondu

Stavební fond ke dni 8.6.1933 jest 8.837·70 Kč.
Ze zprávy náčelníka vyplývá následující stav cvičících v jednotlivých složkách:

14 mužů, 15 dorostenců, 22 žáků
8 žen 4 dorostenky, 39 žákyň

Župního sletu v Třebíči se zúčastní tito krojovaní bratři: Štejfa, Mareš, Jelínek, Tesař, Šuhaj Jan, Laštovička, Pauzar Bohumil

Vyúčtování I. veřejného cvičení 4. června 1933

Finanční efekt veřej. cvičení

Hrubý příjem	2.929·50 Kč
Vydání celkem	2.975·– Kč
Schodek	45·50 Kč

I když finanční přínos byl pro pokladnu jednoty žalostný, byl morální zisk daleko přesahující všechny předpoklady. Puklice zářily červenými košilemi desítkami slavnostních krojů mužů, žen, stovkami rozjásaných příslušníků Sokola, kteří demonstrovali sílu národní jednoty, hrdosti a pospolitosti
Byl to velký den tělovýchovy a dal základ trvalému bytí, získal mnoho následovníků a vyznavačů velké myšlenky, že tělovýchova sbližuje, sjednocuje i lidi různých názorů, vyznání a společenského postavení.
Kéž by tomu bylo vždy a za každých okolností

Na mimořádnou výborovou schůzi byli pozváni zástupci korporací a politických stran k zajištění společné oslavy Mistra Jana Husa.
Přítomni byli za:

Sbor dobrovol. hasičů	: Karel Šuhaj
Živnostenská strana	: Lad. Mareš
Republikánská strana	: Šuhaj Jos. č. 24
Domovina	: Pokorný Rudolf

Na schůzi byly projednány podrobnosti společných oslav
Ze zprávy pokladníka je zřejmé, že pokladní hotovost na měsíc červen je 68·05 Kč.
Bylo výborem rozhodnuto splatit dlužné částky z veřejného cvič. a sice: Pokorný 10 Kč, Zima 10 Kč.
sl. Brnická 10 Kč.

Divadlo

Výbor bere na vědomí, že bylo sehráno divadelní představení: „Tatínek jde na manevry", které přineslo do pokladny zisk 139.30Kč

Br. starosta Štejfa měl u pokladníka pohledávku 100Kč za rozřezání prken na pile v Přísece.

Dar

Br starosta se zříká vyplacení částky a celý obnos věnuje do pokladny jednoty. Výbor mu vyslovuje srdečný dík.

Oslava 28. října

Na den výročí 28. října bude sehráno divadlo s proslovem

Náhlý sraz sokolstva

Přípisem župy byl nařízen náhlý sraz, který má zjistit pohotovost členů pro případné nebezpečí.

Sraz je nařízen na den 29. října 1933

Výbor rozhodl svolat mimořádnou členskou schůzi a pokusit se zmobilizovat pokud to bude všechno členstvo a dorost

Z přípisu župy je zřejmé, že je možné použít motorizovaných dopravních prostřed a tedy i nákladních automobilů.

Výbor se usnáší požádat ty, kteří mají automobily a jejich pomoc. Jsou to Mareš L, Vondrák Jan a Birnbaum R. Uvedení přislíbili za náhradu benzinu

Akce bude zajištěna všemi dosažitelnými prostředky, hlavně osobním stykem.

Účast všech krojovaných je povinná.

Na členské schůzi konané dne 21. října za účasti zástupce župy br. Zamrazila, okrskového náčelníka a za účasti 43 členů byly projednány tyto podrobnosti.

Župním rozkazem zvláštním dopisem byl pro naši jednotu stanoven den 29. října.

Příslušníci jednoty/muži, ženy, dorostenci a dorostenky mají sraz v 8h na letním cvičišti. Odkud se vyjde pěšky vsí přes Studénky, Rosice do Vilance, kde je určen sraz celého okrsku v 1/2 12 dopol. Krojování povinne, ostatní v civilu s odznaky/bez holí a deštníků/

Odzvoz účastníků bude zajištěn auty podle předchozího ujednání.

Hodnocení srazu

Sraz splnil očekávání protože podle zprávy ČOS se ho zúčastnilo v celé republice přes 200.000 příslušníků Sokola.

Pro náš okrsek bylo určeno konečné místo srazu německá bašta Stonařov, městečko, které bylo přeplněno tisíci nadšených obránců vlasti

Br Mareš a Birnbaum se zřekli náhrady za odvoz starších bratrů ze Stonařova ve prospěch pokladny, tak prázdné a chudé.

Dík patří jim za pochopení a uznání.

Mikulášská radílka pro děti

Výbor rozhodl uspořádat mikulášskou radílku pro děti příslušníků Sokola

Dobrovolná sbírka vynesla celkem 172 Kč. od těchto dárců:

Sbírka

Štejfa	20·-	Jelínek	10·-	Karbaš Fr.	5·-
Caha Fr.	20·-	F. Pobořský	10·-	Šuhaj K.	5·-
Šuhaj J. 94	10·-	Pauzar	10·-	Pauzar Fr.	5·-
Kuchovský	10·-	Šuhaj Jan	5·-	Šuhaj M 101	5·-
Mareš	10·-	Řemzec Jos	5·-	Novák	5·-
Šuhaj J. 24	10·-	Kohrz K	5·-	Václavek K	5·-
Hrdlička	10·-				

Tesař K 5·-, Vondrák Jan 2·-

Divadla Župní školy

V tomto měsíci byly tyto akce:

Sehrána divadla: Ferda šéfem s čistým ziskem 297·20 Kč župní škola v Okříškách, které se zúčastnili bří Štejfa, Šuhaj Jos. 94 a Karbaš Fr.

Cvič. škola

Na cvičitelskou školu v Mor. Budějovicích byli vysláni: Hrdlička K., Caska Jos. a sestry Hobzová H. a Pospíchalová A.

Mikulášská zábava přinesla čistý zisk do pokladny 66·50 Kč.

1934

Zápis valné hromady

konané dne 6. ledna ve 3 h. odp. v host. br. K. Šuhaje

Br. starosta zahájil jednání valné hromady a přivítal zástupce 3. okrsku br. Pravdu, vzdělavatele okrsku a okrskového jednatele br. Hodace

Valná hromada rozhodla přijmouti návrh zvoliti čtyřčlennou komisi, která by připravila novou kandidátku:

Byla zvolena v tomto složení: Hrdlička K., Caha Fr., Šuhajová a Pospíchalová

Komise sestavila následující kandidátku:

Bří: Štejfa Fr., Novák Jan, Hrdlička K., Hobzová Hedv. Šuhaj Jos. 94, Karbaš Fr., Kohrz K., Caha Fr., Mareš L. Pauzar Tom., Šuhaj Jos. 24, Caska Jos., Kuchovský K. Tesař K.,

Náhradníci: Šuhaj M., Václavek K., Tesař Fr., Vondrák Jan, Řemzec Jos.

Revizoři účtů: Šuhaj Jan 101, Kostovička J. Václavek K.

Volby byly provedeny lístky a valná hromada byla seznámena s novým složením výboru

Starosta	Štejfa Fr.	33 hlasů
Místostarosta	Novák Jan	32 hlasů
Náčelník	Hrdlička K.	33
Náčelnice	Hobzová Hedv.	33
Vzdělavatel	Šuhaj Jos. 94	30

Členové výboru:

Kuchovský K.
Kohr Karel
Časka Jos.
Mareš Vlad.
Tesař Karel
Pauzar Tomáš
Šuhaj Jos č. 24
Karbaš Franz.
Čaha Franz.

Náhradníci:

Šuhaj Matěj 101
Tesař Franz.
Běnzec Jos
Václavek Karel
Vondrák Jan

Revisoři účtů:

Šuhaj Jan 101, Laštovička Jos., Václavek Jan č. 64

Podle návrhu byli zvoleni členové smírčího soudu:
Laštovička Jos, Václavek K., Velc J., Šuhaj K., Šlejfa Fr.
náhradníci: Vondrák Jan, Jelínek J., Karbaš Fr.
a Pospíchalová M.

Sbírka na petrolejovou žárovou lampu do tělocvičny vynesla obnos 100 Kč a bude zakoupena

Br. Mareš navrhuje vstup manželek bratrů do Sokola. Návrh bude realizován

Na ustavující schůzi byli zvoleni následující funkcionáři jednoty:

Jednatelem:	Karbaš Fr.
Pokladníkem:	Tesař Karel
Hospodářem:	Karbaš Fr.
Režisérem:	Čaha Fr.
Knihovníkem:	Kuchovský Karel
Výběrčím příisp.:	Časka Jos.
Revizářem:	Šuhaj Jos. č 94
Tisk. refer.	Hrdlička K.

Výborová schůze stanovila datum pořádá sokolského plesu na den 10. února 1934.

Bude po rozhodnutí výboru dán plesu určitý ráz výzdoby. Výzdobou pověřen br. Hrdlička na plesu bude zatančena České beseda

Na okrskovou valnou hromadu byla určena delegace ve složení:
br. Šlejfa, Šuhaj Jos. 94, Karbaš Fr., Hrdlička K. a Hobzová Hedvika.

Výbor jednoty schválil návrh br. vzdělavatele Jos. Šuhaje svolat členskou schůze, na které budou probrány nejdůležitější body základního školení členstva

Datum základního vzdělání členstva bylo stanoveno na 25. února 1934 do horního hostince.

Vyúčtování sokolského plesu

Vyúčtování sokolského plesu 10.2.1934

Hrubý příjem:	1316·70 Kč
Vydání celkem:	567·80 Kč
Čistý zisk:	748·90 Kč

byl rozdělen tak, že budou zaplaceny dlužné částky a na stavební fond bude uloženo ve spořitelně 100 Kč.

Dekorace na sokolském plesu

Dekorace plesu



Župní valná hromada

Na župní valnou hromadu byli delegováni: Šuhaj Jos. 24, Tesař Karel a Šuhaj Matěj 101

Akademie-vyúčtování

Projednání tělovýchovné akademie 10. března 1934 - pořadání, program a všechny podrobnosti schváleny.

Vyúčtování akademie: a měsíce

		akademie
Hrubý příjem	: 954·05 Kč	505
Celkové vydání	: 852·50	99·50
Čistý zisk	101·55	405·50

Hodnocení akademie

Že zisku z akademie bude dána na stavební fond dlužná částka 400 Kč.

Na akademii byli přítomni br. Zamrazil a s. Bláhová, náčelník a náčelnice III. okrsku, kteří se pochvalně vyjádřili o úrovni, náplni a provedení pořadu

To je povzbuzením, ale současně velkým závazkem pro další práci naši jednoty

Br. starosta poděkoval před výborem br. náčelníku, s. náčelnici a všem vedoucím za vzornè provedení celého pořadu a náplně akademie

Cestovné delegátům

Výbor odhlasoval delegátům na župní valnou hromadu do Třebíče po 20 Kč na útratu a cestovní výlohy pro osobu

Nová bradla

Br. náčelník žádá výbor o zakoupení nových bradel. Výbor svoluje a pověřuje br. Hrdličku, aby s fy Adam projednal dodání na výhodnè a dlouhodobè splatky. O jednání podá výboru zprávu

Akademie jednoty 10.3.1934



Ukázka ze cvičení žen na akademii naší jednoty konané dne 10.3.1934 za účasti okr. náčelníka br. Zamrazila a okr. náčelnice s. Blahové.

Zleva: s. Neubauerová
Riedlová
Hobzová
Václavková
Pospíchalová
Šollerová

Divadlo: „Jindrové"

Br. Mareš byl požádán, aby na svatodušní svátky připravil a nacvičil divadlo. Bude podle slibu nacvičena a sehrána hra „Jindrové"

Do jednoty přihlášeno dvanáct nových členů

Vzpomenuto úmrtí dlouholetého člena Sokola br. M. Neubauera

Sokol Luka divadlo: Děvče od Čerchova"

Nabídka Sokola Luka na sehrání divadelní hry „Děvče od Čerchova" dne 29.4.1934 v Puklicích byla výborem akceptována. Výtěžek - čistý zisk bude rozdělen po odečtení výloh na polovici mezi obě jednoty.

Přednáška v Jihlavě náčelník ČOS - účast.

Přednáška náčelníka ČOS z Prahy „Obrannosti národa v Jihlavě 27. dubna v kině Adria v Jihlavě bude obeslána následovně: Povoz zapůjčí Šuhaj M. 101. a Fr. Karbaš

Dále pojedou: Štejfa Fr., Mareš L., Šuhaj J. 94. Kohn K., Caha Fr., Šuhaj Jan 101, Hrdlička K., Tesař K., Štejfová B., Šuhajová M.

Vzděl. škola v Okříškách

Na vzdělávací školu do Okříšek se vysílá vzdělavatel br. Šuhaj Jos. 94

1. května byla uskutečněna II. část vzdělávací školy pro členy jednoty. III. a poslední část bude určena br. vzdělavatelem

Divadlo z Luk vyúčtování

Vyúčtování divadla Sokola Luka v Puklicích. Čistý zisk dělený na polovici činí ve prospěch naší pokladny 124.- Kč. Z této částky se dává 100 Kč na stav. fond.

Slavnost kácení máje NJ ve Studénkách

Slavnost kácení máje pořádané společně s Nár. jednotou ve Studénkách dne 27. května se zúčastní delegace ve složení: Karbaš Fr. Šuhaj Jos. 94 a Tesař K. Čistý zisk bude rozdělen na 50%. Sokol Puklice zajistí pořad svými členy podle staročeských tradic

Oslavy volby pres. rep.

Oslavy volby presidenta republiky

Na společné schůzi s obecní radou v Puklicích bylo ujednáno následující:

Sokol Puklice bude hlavním pořadatelem slavnosti 23. května v 1/2 8 večer vyjde lampionový průvod z horní části obce /letní cvičiště/ projde celou vsí a na zpáteční cestě bude zastavení u pomníku padlých. Zahájení slavnosti provede starosta obce, potom bude mít proslov vzdělavatel br. Šuhaj Jos. a náčelník br. K. Hrdlička. Závěr slavnosti zakončí hymny.

Společné oslavy volby presidenta br. T. G. Masaryka v Jihlavě se z naší jednoty zúčastnilo 11 krojovaných br.

br. náčelník Jos. - Jindra Vaníček zemřel

Na výborové schůzi bylo vzpomenuto zesnulého náčelníka ČOS br. Dr. Jindry Vaníčka.

Jmenovaný se narodil v Praze jako syn obyčejného sluhy. Po ukončení studií získával a zastával vysoké funkce. Naposled byl jmenován vrch-

Prapory-dar br. Mareše

Okrskové cvičení v Dol. Cerekvi-účast

Husovy oslavy

ním odborovým radou a předrostou u ministerstva národní obrany.

Byl spolutvůrcem všesokolských sletů a zakladatelem „Stráží svobody"

Na závodech v Budapešti se stala s. Vlasta Děkanová mistryní světa a proslavila naši vlast v celém světě

Na návrh br. hospodáře rozhodl výbor dát zhotovit 2 prapory. Jeden smuteční a jeden státní.

Br. Mareš zhotoví oba prapory zdarma s podmínkou, že daruje tímto obnos 100Kč na zakoupení bradel. Výbor mu vyslovuje upřímné poděkování

Na okrskové cvičení v Dolní Čerekvi dne 10. června budou vyslány dva povozy se cvičícími. Povozy dají Šuhaj Jos. a Pauzar Fr. 26

Br. Mareš odveze autem 9 žáků

Budou zastoupeny všechny cvičící složky v tomto zastoupení: 12 mužů, 8 žen 6 dorostek / 6 dorostenců, 8 žáky ž

Br. starosta Štejfa daruje 100Kč na úhradu povozů-dík.

Rozhodnuto pořádati tělových. akademii 8. července

Oslavy Husovy byly provedeny společně s osvětovou besedou

Pořad: Průvodu se zúčastní krojovaní bratři, hasiči, čelstvo a občané. Průvod vyjde z dolní části vesnice a zastaví se u pomníku padlých, kde hudba zahraje chorál „Hoši od Žborova"

Hranice bude zapálena na loucké silnici u Pauzarova křížku. Zahájení provede br. vzdělavatel a hlavní proslov přednese br. Pravda, okrsk. vzdělavatel

Vyúčtování tělovýchovné akademie

Hrubý příjem	1.439·- Kč.
Výdaní	1.126·80 Kč.
Čistý zisk	312·20 Kč.

K výtěžku akademie referoval br. starosta Štejfa následovně: „I když finanční efekt akademie je poměrně malý, je daleko převýšen výsledkem morálním. Naše jednota je schopna vystoupit kdykoliv a kdekoliv se všemi složkami a vystoupení každé složky snese i to nejpřísnější měřítko.

Vyslovil za to veřejný dík náčelníku br. Hrdličkovi a celému cvičitelskému sboru

Po jeho zhodnocení akademie se ujal slova br. náčelník a jeho příspěvek citujeme v plném znění:

„Slavíme svátek naší jednoty, skončil slavný den a můžeme být hrdi na vykonanou práci. Jistě všich-

vši jste cítili v duši radost nad vykonanou prací. Každý, kdo se cítí opravdovým sokolem, byl jistě hrdým nad vykonaným dílem, kterým byl korunován letošní cvičební rok.

Už letošní valná hromada byla slibným začátkem v řetězu našich úspěchů, práce a výsledky letošního roku jsou toho důkazem. Rostěme, vzmáhejme se, to budiž naší útěchou, pobídkou na další práci k vytčenému cíli. Svítá i u nás, kde se stále na obloze klidného soužití ukazovaly malé, či větší mráčky, které kalily naši radost.

Přijímám to s povděkem, radostí a jistě tak přijímají všichni, jimž záleží na zdaru a vývoji naší jednoty.

Nezapomenutelným dojmem působil slib všech příslušníků Sokola při akademii a věříme, že to jejich mohutné: TAK SLIBUJEME bylo upřímné a srdečné.

Jas krásného dne se zlatým slunce vlil do našich srdcí a jistě každý věřil slovům písně:

Hrom a peklo, marné vaše hrozby proti nám jsou vztekly."

Tím všim však nechci říci, že jsme dosáhli konečného cíle, ne, pamatujme vždy, že tam, kde je stagnuti, tam je i smrt. A to u nás nikdy nesmí být

Na valné hromadě jsem přijal funkci náčelníka jen po dlouhém přemlouvání, neboť jsem věděl, že práci, kterou začnu, nebudu moci dokončiti ze známých všem důvodů.

Jistě každý víte, že Vás, naši jednotu budu musit opustit. Tím však nechci říci, že skládám zbraň.

Byl jsem už u kolébky zrodu naší jednoty, prožil jsem s ní doby rozkvětu i doby úpadku a věřte mi, že jsem přímo lpěl na jejím osudu a že často dával vše, sebe, svůj čas, abych ji dovedl tam, jak hlásá naše heslo: „Jen výš, jen dál, kupředu, zpátky ni krok.

Vykonal jsem vše, co jsem mohl, ovšem to se mohlo podařiti jen za součinnosti všech složek.

Těžko by se totiž pracovalo, kdyby nebylo důvěry a snahy všech.

Nedělní naší akademii dokončil jsem svoji práci a odevzdávám svůj štít čistý, neposkvrněný

Vím určitě, že tím nenastane ani nejmenší mezera ve slibném začátku našeho rozvoje, neboť jsem přesvědčen, že každý je nahraditelný.

Jedině ještě přání mám a to srdečné a upřímné:

Abychom byli majetníky a vlastníky malého, útulného stánku-vlastní sokolovny.

Bude-li práce všech taková jako je v poslední době, dočkáme se toho brzy.

Končím s přáním mnoho zdaru v další práci, s přáním, aby osobní věci nebyly vyrovnávány na vrub jednoty. Řídíme se proto stále „platným ncením: Do očí si mluvme, dobří spolu budme."

Každý chybí, každý klopýtne, proto buďme v posuzování práce a možných chyb spravedliví a bratrští.

Děkuji všem, kteří mne v náročné práci podporovali.

Další plodné práci volám: Zdar.

Krojová akce

Na výborové schůzi byla předběžně projednávána otázka pořízení dalších slavnostních krojů. Přihlásilo se celkem 10 bratří.

Účast v krojích dodnes

Účast krojovaných bratří na žádost loucké jednoty byla přislíbena

Sokolská kronika

Návrh na založení sokolské kroniky byl s nadšením přijat. Pokolikáté již a jak dále uvidíme trvalo to šedesát let, než došlo k tomu, že myšlenka byla realizována

Dar

Br. Mareš má dostat náhradu 20Kč za odvoz žáků do Dolní Cerekve na veřejné cvičení. Obrosu se zříká ve prospěch pokladny- Dík za dar

Br. Caha, režisér bude vyzván k sehrání divadla ke dni 28. října

Hotovost na měsíc září činí celé 3'-Kč.

Svatební dárek náčelníku

Br. Hrdličkovi byl předán svatební dar jednoty Sbírka mezi bratry vynesla 100Kč.

S. Václavková Libuše léčena v nemocnici. Bratrskou návštěvu s dárkem učiní jednatel

Okrskový sraz na Čeřínku se za jednotu zúčastní: Štejfa, Štejfová, Suhaj Jos. 94., Suhajová M., Tesař K., Suhaj Jar 101., Kohn Karel a cvičící muži i ženy.

Oslava 28.X.

Oslava 28. října bude zajištěna spolu s osvětovou besedou. Po lampionovém průvodu promluví br. Pravda, okrskový vzdělavatel. Účast v krojích pro všechny povinná

Škola pro vedoucí žáků

Do školy pro vedoucí žáků v Třebíči ve dnech 2.-4.11 se vysílají: Caska Karel a Němcová Frant.

Pomahatelská škola pro ženy v Třebíči bude obeslána jednou sestrou podle výběru a schopností.

18. listopadu bude sehráno divadlo: „Náš zákazník, náš pán!"

Do jednoty se hlásí další bratří za členy. Jsou to následující: Černák Jiří, Rychnovský Jos., Musil Fr.

Rozhodnutím výboru jsou všichni přijati bez čekací lhůty.

Vyúčtování divadla „Náš zákazník, náš pán" přineslo čistý zisk 373·60Kč. Částka byla rozdělena na zaplacení dluhů.

50Kč bylo dáno na zakoupení dárku s. Alžbětě Tesařové/provdané Šolcrové/k svátku na dárek

Členům, kteří sehráli divadlo: Náš zákazník, náš pán" vysloviuje výbor poděkování za vzornè nacvičení a provedení divadelní hry s morálním i finančním přínosem

Br. Šuhaj Jos. 94 a Karbaš Fr. provedli sbírku po vesnici na vánoční nadílku dětem, která vynesla celkem 300Kč. Za tento obnos byla nadílka uskutečněna.

Mikulášská zábava bude s programem provedena 9. pros. 1934.

Datum valné hromady byl stanoven dne 6. ledna 1935 současně byl projednán přesný program

Na mimořádné výborové schůzi, která byla prohlášena za důvěrnou byly projednány důležité věci

Deputace, která byla vyslána k p. Fischmannovi, velkostatkáři v Jihlavě ve věci k povolení zavedení elektrického osvětlení do tělocvičny podala následující referát o jednání:

P. Fischmann dá souhlas k zavedení elektrického vedení do tělocvičny za těchto podmínek:

1. Sokol bude platit roční nájem 200Kč se zpětnou platností od r. 1931
2. Smlouva by platila do roku 1940
3. P. Fischmann si vyhrazuje právo smlouvy vypovědi rok předem vždycky, nejdříve v r. 1939.
4. Zavedené elektrické osvětlení bude jeho majetkem.
5. Podepsaná smlouva oběma stranami by platila do roku 1940
6. Budou-li předcházející body smlouvy splněny, zaručuje se p. velkostatkář, že se bude do vánočních svátků v tělocvičně svítit.

Výbor posoudil podmínky smlouvy a rozhodl, že jsou pro jednotu nepřijatelné a určil delegaci, která vyřešení otázky smlouvy předá právnímu zástupci JUDr Geroldovi v Jihlavě k dokončenému provedení.

R. Fischmann. jednání o zavedení el. světla do tělocvičny

1935

Protokol sepsaný o valné hromadě Sokola v Puklicích, konané dne 6. ledna ve 2 h. odpol. v host. br. K. Šuhaje/přítomno 50 členů

Br. starosta zahájil jednání valné hromady přivítáním přítomných a zvlášť župního starostu JUDra Červeného

Br. župní starosta JUDr. J. Červený úvodem připomněl, že těžiště poselství ČOS sokolské práce je v tělocvičnách. Letošní rok musí být přípravou na sjezd ve Zrojmě a jest na nás všech, aby se všechny složky řádně připravily.

Ze zprávy pokladní vysvítá následující výsledek:

aktiva	13.945.- Kč
pasiva	1273 - Kč
čisté jmění jednoty	12.672 Kč.

Ze zpráv br. náčelníka a náčelnice ukázala, že letošní tělovýchovná činnost byla nejbohatší ze celou dobu trvání naší jednoty. Bohatost a pestrost činností vysvítá z následujícího přehledu:

10. 3. Tělovýchovná akademie
22. 5. Oslava voleb prez. republiky Tgm
23. 5. Účast na oslavách v Jihlavě
Veřejné okrsk. cvičení v Jihlavě
8. 7. Tělovýchovná akademie
Okrskové cvičení v Dol. Cerekvi

Se stejným zájmem byla vyslechnuta obsáhlá zpráva vzdělavatele br. Šuhaje Jos. že které vysvítá bohatá kulturní činnost jednoty. Akce pořádané tohoto roku:

6 přednášek bohatě navštívených členstvem
2 divadelní představení jednoty
taneční zábavy
sokolský ples o vysoké společenské úrovni
mikulášská zábava
mikulášská nadílka pro sokolské děti
kácení máje ve Studénkách a řada oslav a kulturních akcí ukazuje na pestrou a bohatou činnost jednoty.

Zpráva byla odměněna bouřlivým, dlouhotrvajícím potleskem zúčastněných

Potom vystoupila volební komise, která předem připravila kandidátku příštího výboru. Zde je předložený návrh:

Starosta	: Fr. Štejfa
místostarosta	: Jan Novák
náčelník	: Karel Tesař
Náčelnice	: Hedvika Hobzová
Vzdelavatel	: Jos. Šuhaj č. 94

Členové výboru:	
Karbaš Fr.	Šuhaj Jos. 21
Kohn Karel	Němec Jos
Časka Jos	Smejkal Metoděj
Šuhaj Jos. č 24	Mareš Lad.
	Jelínek Jan
	Čaha Frant.

Náhradníci výboru:
Šuhaj Matěj 101 Tesař Fr.
Šuhaj Fr. č. 54 Šoler Karel

Revisoři účtů: Šuhaj Jan 101. Václavek K., Velc Jan

Navrhovaná kandidátka byla jednomyslně schválena

Na ustavující schůzi byli zvoleni listky následující funkcionáři jednoty:

Jednatel : Fr. Karbaš
Pokladník : Matěj Šuhaj 21
Knihovník : Karel Kuchovský
Hospodář : Jos. Šuhaj č. 24
Výbor : Jos. Caska / Šuhaj Jos. 94.
Tisk. ref. : Jan Jelínek
Režisér : Frant. Caha

Nemocného br. Řezka navštíví v nemocnici br. Caska J. a odevzdá mu dar jednoty 50 Kč na přilepšenou Černý papír / Půjčka práce / v nominální hodnotě 2.000 Kč bude dána do úschovy zdejšímu spoř. a zálož. spolku v Puklicích.

Finanční stav jednoty k 1. lednu 1935

Pokladní hotovost:	173'40 Kč
Úroky z Půjčky práce	100·- Kč
Z papíry Půjčky práce	2.000·- Kč
Za půjčení jeviště	50·- Kč
Pojistka pavilonu let. cvič.	
Stavební fond jednoty	7.741·15 Kč
Celková hodnota jmění jednoty	10.064·55 Kč

Delegace na pohřeb br. Šusty do Mor. Budějovic v úterý 22. ledna 1935 v 1/2 11 pojede autem br. Mazaše ve složení: Štejfa, Maresch., Šuhaj Jan 101., a s. Hobzová.
Br. Štejfa a Šuhaj J. zaplatí 50 Kč a zbytek 85 Kč uhradí z pokladny jednota. Tato delegace před odjezdem navštíví nemocného br. Tomáše Pauzara.

Ustavení odb. led. hokeje

Br. Jelínek oznamuje ustavení odboru ledního hokeje
Určeno bylo datum pořádání sokol. plesu na sobotu 2. března 1935 a dojednány podrobnosti.
Povolení, nozvánky, hudba p. Hrdlička K-9 mužů = 370 Kč.
Půlnoční scéna: br. nař. Caha Fr. O návrh dekorace bude požádán br. Karel Hrdlička
10. března bude uspořádána tělocvičná akademie na oslavu 85. narození pres. rep. T.G. Masaryka
Sokolský ples byl zahájen proslovem, který přečetl br. jednatel

„Bratrský výbore, sestry, bratři, vážený a milý bratře starosto, milí a vážení hosté.

Naše jednota pořádá spolkový ples, který zaujímá v obci přední místo mezi zábavami pro slušnou úroveň, pro fantastickou výzdobu a půlnoční scénu, která vábí do našeho středu mnoho naší mládeže a hostů.

Je ke cti naší jednoty, že v tomto roce dosahuje mocného rozkvetu a myslím, že mluvím ze srdce Vás všech, jestliže dnes, před zahájením masopustního reje pronášíme jménem jednoty našemu br. starostovi a jeho manželce dlouhého zdraví.

Br. starosto, sestro, buďte dlouho, dlouho zdrávi! Na důkaz naší bratrské lásky a vzájemné shody v práci i veselí dovolte, aby hudba zahrála Sokolský pochod jímž br. starosta zahájí náš dnešní sokolský ples.

Sokolský ples se vydařil jak po stránce morální tak i po stránce finanční.

Vyúčtování plesu:

Hrubý příjem:	1.777·70 Kč.
Výdání celkem:	796·80 Kč

Čistý zisk 980·90 Kč byl rozdělen následovně:
Dlužná částka župě 653·- Kč
Odznaky - dluh 84·50 Kč
Stavební fond 100·- Kč
Zbytek 163·90 Kč bude ponechán v pokladně na běžné výdání.

Br. K. Hrdlička, bývalý náčelník poslal výboru dopis, ve kterém vyzývá k uspořádání sbírky v obci k nadcházejícím 85. narozeninám pres. rep. T.G.M.

Návrh přijat a sbírka po vsi vynesla 116 Kč.
Byla také provedena sbírka ve výboru, která vynesla 65 Kč. Celý obnos Kč 181 bude uložen zvlášť

Sokolská tělocvičná akademie bude uspořádána na počest narozenin T.G.M. 9. března 1935

Vyúčtování akademie

Hrubý příjem	294·- Kč
Výdání	20·- Kč
Čistý zisk	274·- Kč se rozdělí násl.

ledovně: Župě na dluh 300 Kč
Stavební fond 50 Kč
Jubilejní fond 50 Kč, na tento přidává s. Štejfová částku 20 Kč.

Jednota má ve vlastnictví a úschově 13 žákovských krojů, které se půjčují zdarma na veřejná vystoupení

Přátelská návštěva oddílu odbíjené na menšinové škole v Rančířově



na stavbu sokolovny v Jihlavě věnuje naše jednota 100Kč
Br.starosta navrhuje svolat náhlý sraz na letní cvičiště a sice na den 25.května v 8h. večer. Sraz bude svolán tentokrát oběžníkem předem/zkušební/
Národní jednota ve Studénkách požádala Sokol v Publicích o účast na slavnosti ve Studénkách. Přiglibera byla účast v krojích.
Na náhlém srazu byla účast 33 bratrů a 13 sester
Žádost Živnostenské strany o zapůjčení letního cvičiště výbor vyřizuje kladně a bezplatně na den 7.července 1935 s podmínkou, že cvičiště bude předáno v pořádku a zhotovené lavice budou ponechány k použití na veřejné cvičení Sokola dne 14.července. Obostranně jednáním schváleno
Schválena byla návštěva u nemocných bratrů Štejfy a Tomáše Pauzara s malou kapesní pozorností: Deputace ve složení br. Karbas Fr. a Tesař K.
Připomenutí významu postavení jihlavské sokolovny, která se stane českou baštou celé Českomoravské vysočiny, neboť bude šířit národní hrdost a sílu do všech lidových vrstev.
Dojednání podrobností k veřejnému cvičení
Pohlednice, výzdoba, sedadla, vstupné, hudba, průvod, večer taneční zábava - vstupné atd.

Vyúčtování veřejného cvičení:

Hrubý příjem odpoledne i večer	1.358·10 Kč
Vydání celkem	1.046·60 Kč
Čistý zisk	317·50 Kč

rozdělen tak, že bylo dáno na stavební fond 100Kč a zbytek ponechán na běžná vydání.
I když finanční efekt není velký, byl naproti tomu morální zisk ohromný.
Veřejného cvičení se zúčastnily následující jednoty:
Brtnice, Luka, Bedřichov a Kamenice
S politováním byla konstatována neúčast největší jednoty: Sokola Jihlava
Jednotlivé složky byly takto zastoupeny. Cvičilo:

Kárata:	25	Ženy:	21
Žákyně:	36	Dorostenky:	27
Žáci:	20	muži mladší	27
Dorostenci:	9	" starší	8

Závěrem byl naší cvičenci sestaven znak ČSR
Výsledek veřejného cvičení byl po všech stránkách povzbuzující, ale také zavazující. To byl závěr hodnocení celého výboru.

Při svatbě s. Neubauerové Alžběty bylo vybráno na stavební fond 141·- Kč. Bude jí poděkováno písemně.

Naše jednota hodlá příštího roku uspořádat okrskové veřejné cvičení. Bude nutné předem zjistit finanční podmínky k pořádání u okolních jednot, které okrskové veřejné cvičení pořádaly

Republikánská strana v Puklicích žádá o zapůjčení letního cvičiště na dožínkovou slavnost. Výbor propůjčení povoluje s podmínkou, že bude posbytnut příspěvek na stavební fond.

Na okrskových závodech v Jihlavě byla naše jednota zastoupena takto:

16 žáků,	15 dorostenek,	24 ženy,
15 žáků	7 dorostenců	16 mužů

5.10.1935 mimořádná schůze

Na mimořádné schůzi výboru svolané na pobyta III okrsku byli přítomni okrsk. vzdělavatel br. Pravda a náčelník okrsku br. Hodač.

V přátelském rozhovoru upozornil velmi důrazně, že stávající atmosféra ve světě je tak kritická, že hrozí vážná možnost **vypuknutí války**

Nabádal proto k ostražitosti, svornosti a pravému bratrství

Při této příležitosti byla provedena revise všech písemností a dokladů. Prověrka dokázala, že výbor Sokola v Puklicích všemi činovníky plní vzorně všechny povinnosti a úkoly

Zástupci okrsku vyslovili výboru dík za odpovědné plnění všech úkolů.

Mimořádná schůze výboru konané dne 29.10.1935 projednávala podrobnosti pohřbu br. Tomáše Pauzara.

Úvodem jednání byla vzdána čest jeho světlé památce povstáním

Výbor potom rozhodl, že všichni krojovaní bratři se pohřbu povinně zúčastní

Sraz v den pohřbu 31. října 1935 v 8 hod. v tělocvičně v zámku.

Br. pokladník zakoupí věnec se stuhou s nápisem:
MILÉMU BRATRU – SOKOL PUKLICE

Průběh pohřbu: Rakev z domu smutku ponesou krojovaní hasiči.

Špalír až k hasičskému skladišti u školy vytvoří krojovaní bratři naší jednoty.

Od skladiště až k pomníku padlých ponesou zesnulého krojovaní členové Sokola.

Potom až do Petrovic se budou střídat v nesení Sokol s hasiči. Vždy tak, aby jedna část krojovaných nesla rakev a druhý spolek tvořil u rakve špalír. V kostele a u hrobu zesnulého bude stát čestnou stráž střídavě jeden Sokol a jeden hasič

Smuteční proslov má br. vzděl. Šuhaj Jos. 94
Jeto první pohřeb sokolského činovníka a proto musí být důstojný.

Účastníci krojovaní členové Sokola se zříkají pohoštění po pohřbu.

Pohřbu se zúčastní tito krojovaní bratři:
Šuhaj Jos. 94., Mareš Lad., Šuhaj Jos. 24., Řemec Jos., Smejkal Met. Šuhaj Matěj 21., Karbaš Fr., Kohn K., Šuhaj Matěj 101., Laštovička Jos., Šuhaj Jan 101, Šuhaj Frant., Caha Rajmund.
Celkem 15 krojovaných bratří.

Na řádné výborové schůzi bylo rozhodnuto, aby příštího pohřbu člena naší jednoty byla účast krojovaných bratří a jednota vždy zakoupí věnec zesnulé/mu/ se stuhou a nápisem: Milenu bratru/sestře/ - Sokol.

Náhlého srazu v Lukách konaného 20.10.1955 v Lukách u nádraží se z naší jednoty zúčastnilo 31 bratrů, 6 dorostenců, 2 auta a 1 motocykl.

Na určené místo srazu ve Slavonín jela za naší jednotu 2 auta.

Auto br. Mareše vezlo br.: Smejkal Met. Tesař Fr.
Karbaš Fr., Mareš Lad.

Auto br. Fr. Cahy: Fr. Caha, Šuhaj Jos. 94, Šuhaj Jos. 24.,

Motocykl: Kuchovský Karel

Vyúčtování divadla:

Hrubý příjem:	372.- Kč
Výdaje	125.- Kč
Čistý zisk	247.- Kč.

Z čistého zisku se dává na stavební fond částka 77.85 Kč a zaokrouhlení obnosu uloženého ve Spoř.

Br. Mareš L. a Kohn K. byli výborem vyzváni k uspořádání mikulášské zábavy s programem. Vyzvaní slibují uskutečnění tohoto podniku.

Br. Šuhaj Jos. č. 24 žádá zapůjčení jeviště. Výbor na základě této žádosti rozhoduje zásadně: Propůjčovat žadatelům jeviště za jednotně stanovený obnos Kč 50, kterážto částka bude vždy ukládána na stavební fond.

Br. Mareš daroval na stavební fond 15.- Kč - Dík.
Br. Čermák měl ve vzdělávací škole „jednoty přednášku: Dějiny Husitství" za účasti 23 br. a 4 s.

Obsáhlá, poutavá přednáška br. Jiřího Čermáka byla sledována se zájmem všech účastníků a odměněna dlouhotrvajícím potleskem.

Přednáška podpořila národní hrdost a vlastenecké cítění.

Mimořádná schůze výboru projednala pořádání mikulášské zábavy a schválení loutkového divadla pro děti

Mikulášská zábava bude 8. pros. 1935 v host. br. K. Šuhaje

Loutkové divadlo schvaluje odbor 24. XII.

Pro obě akce byly zajištěny potřebné formality: vstupné, začátky, obsazení pokladen atd.

Br. K. Hrdlička měl na členské schůzi za účasti 35 osob přednášku: „Objevé chemické látky jako ZHN a ochrana proti nim." Aktuálně téma při nejisté mezinárodní situaci.

Valná hromada - datum konání byl stanoven na neděli 6. ledna ve 2 h. odp.

Mikulášská nadílka pro sokolské děti bude dne 5. pros. 1935 v tělocvičně

Br. jednatel Fr. Kanpaš odevzdal na stavební fond 75·70 Kč z příležitostné sbírky. Výbor vyslovuje uznání dík.

Na řádné výborové schůzi 22. 12. 1935 byly probrány velké historické události: Odchod presidenta Osvoboditele T. G. Masaryka do soukromí a zvolení II. pres. ČSR Dra E. Beneše dne 8. pros. 1935.

Br. místostarosta připomněl vážnost situace a nabádal ke svornosti a spořádanosti.

Vyúčtování mikulášské zábavy:

Hrubý příjem	380·50 Kč
Výdaje	115·60 Kč
Čistý zisk	273·90 Kč

Pokladní hotovost na rok 1936 je 5·25 Kč

1936

Zápis valné hromady konané dne 6. ledna 1936 ve 2 h. odp. v host. br. K. Šuhaje

Valná hromada byla zahájena sletovou písní: „Na křídlech Sokola".

Br. místostarosta J. Novák přivítal přítomné a zvlášť přivítal milého hosta, zástupce III. okrsku br. Pravdu, okrskového vzdělavatele.

Po podání zpráv všech činovníků, které byly bez připomínek schváleny bylo přikročeno k volbám.

Byl podán návrh aby byla zvolena komise ve složení: K. Hrdlička, Šuhaj Jos. 94., Jar. Velc a s. Benešová Fr., která by navrhla kandidátku nového výboru.

Br. Pravda pronesl procítěnou řeč, kde zvlášť připomněl harmonický soulad síly a ducha.

Boj o mír, nebo válku, jest příští náš úkol čtvrté etapy sokolské.

Po srdečných a procítěných slovech, která byla odměněna bouřlivým, dlouhotrvajícím potleskem bylo přikročeno k volbám.

Zvolená komise navrhuje složení nového výboru;

Starosta : Fr. Štajfa
I. náměstek : Jan Novák
II. náměstek : Karel Václavek
Náčelník : Karel Laska
Náčelnice : H. Hobzová, Benešová, Pospíchalová
Vzdělavatel : Jos. Šuhaj č. 94

Členové výboru : Frant. Karbaš
Matěj Šuhaj 21
Jad. Mares
Jan Velc
Josef Němec
Metod. Smejkal
Karel Tesař
Jos. Kaštovička

Náhradníci výboru : Matěj Šuhaj 101
Ed. Pekárek
Jan Vondrák

Revizoři účtů : Josef Průša
Libuše Pospíchalová
Čeněk Polican

Smírčí soud: Starosta, I. a II. náměstek
Kuchyňa Jos.-Střížov
Rahodil Jos.-Brádlo

Zábavní výbor: Kohn Karel
Laska Jos
Laska Karel
Hobzová Hedvika

Tiskový referent: Hrdlička Karel
Knihovník : Chládek Ant.

Volba celého navrženého výboru byla provedena aklamací a všichni zvolení volbu přijali
Příspěvky zůstaly na stejné výši - ročně 16Kč na osobu

Ustavující schůze, která se sešla ihned po valné hromadě zvolila následující činovníky:

Jednatel : Fr. Karbaš
Pokladník : Jos. Šuhaj č 24
Hospodář : Matěj Šuhaj 21
Revizář : Jos. Šuhaj 94

Ke konci schůze se dostavil br. prof. Jos. Schüller, který byl srdečně přivítán dlouhotrvajícím potleskem

Br. Pravda, zástupce okrsku popřál závěrem hodně dalších úspěchů v dosavadní záslužné a činorodé práci v tělovýchově a osvětě.

Br. Václavek K. podává zprávu o jednání s p. velkostatkářem Fischmanem ohledně zavedení elektrického osvětlení

S. náčelní Pospíchalová L. žádá výbor o přispění na zakoupení dárku k sňatku bývalé náčelnici Hedvice Hobzové /Pauzarové/

Výbor souhlasí a doporučuje aby jako delegace s dárkem br. místostarosta Novák Jan

Stanoven datum pořádání plesu a sice 22.2.1936 Projednány všechny podrobnosti.

Ráz dekorace: U sv. Antoníčka - výzdobu provede br. K. Hrdlička, který současně navrhuje slavnostní zahájení plesu. Bylo přijato a bude provedeno

S. Pospíchalová dává na stavební fond 25 Kč.

Na schůzi III. okrsku byla výborem určena tato delegace za naši jednotu: Caska Karel, Rychnovský Tomáš, Rychnoský Jan ml., Došek Josef, Benešová Marie, Pospíchalová Lib., Němcová Marie, Václavek Karel a Šuhaj Jos. 94.

Do kursu v Jihlavě ve dnech 22.-23. února se vysílá br. Došek st. - dostane 15 Kč diet

Kurs ve dnech 9.-15. března bude naši jednotu zastupovat br. Rychnovský Jan ml. a Došek Al. a oba dostanou 60 Kč.

Živnostenská strana dává na stavební fond 40 Kč

Vyúčtování plesu z 22.2.1936

Hrubý příjem	2.057·15 Kč
Vydání celkem	767·50 Kč
Čistý zisk	1.284·55 Kč

Br. Caha Fr. dává návrh, aby br. Karlu Hrdličkovi bylo před výborem zvlášť poděkováno za krásnou a oceněnou výzdobu sálu a přípravu půlnoční scény. Stalo se

Br. Hrdlička žádá o bezplatné zapůjčení jeviště na divadelní představení pro děti /škola z Rančířova

Na nácvičnou schůzi žen je delegována s. Pospíchalová L. a Benešová Marie

Na nácvičný sraz mužů pojede br. Caska Karel, Jan Rychnovský ml. a Šuhaj Jos. 94. Všichni jmenovaní dostanou na župní sraz po 20 Kč cestovného až na br. vzdělavatele, který se částky zříká ve prospěch staveb fondu.

Na župní valnou hromadu jsou delegováni: Karbaš Fr. a Chládek Ant. I oni dostanou z pokladny 20 Kč. diet.

Byl též delegován br. starosta Štejfa, ale pro nemoc je omluven a 20 Kč věnuje stavebnímu fondu

Ze zprávy pokladníka jest zřejmé dobré hospodaření, neboť hotovost v pokladně je aktivní

Z hotovosti na měsíc březen v částce 316·75 Kč a zůstatku z plesu 909 Kč bude posláno župě 400 Kč a na stavební fond 150 Kč

Do deputace na sbírku po vsi „Masarykův fond zahraničí"

která bude sestavena ze zástupců legionářů, sokolů, hasičů a členů obecní rady bude v krojích za naši jednotu br. Šuhaj Matěj 101 a Šuhaj Matěj 21.

Sokol Puklice dává na uvedený fond 50·- Kč.
Tělocvičná akademie bude pořádána v sobotu 21.3.1936
Výbor projednal všechny podnosti

Republikánský dorost dává na stavební fond 100Kč za propůjčení jeviště.

Br. vzdělavatel podává návrh, aby oslavy pres. Dr. Ed. Beneše 28.V.36 zajistil zábavní výbor a jejich program a náplň zajistí br. K. Hrdlička

Vyúčtování tělovýchovné akademie ze dne 21.3.36

Hrubý příjem: 369·10Kč
Vydání celkem: 93·90Kč

Čistý zisk 275·20Kč bude ponechán v pokladně pod zvláštním fondem na cestovné a diety na župní slet do Znojma.

Do jednoty se přihlásil správce velkostatku Vratisl. Konhefr

Na sbírku pro cvičící na slet do Znojma přispěli:

Fr. Štejfa	30Kč	Velc Jan	10Kč
Šuhaj Jos. 94	20Kč	Nahodil	10Kč
Caha Fr.	10Kč	Prokeš	10Kč
Vondrák Fr.	10Kč	Hrdlička K	10Kč
Jelínek Jan	10Kč	p. Frajtich	10Kč
A. Bezděkovská	10Kč	Konhefr Vr.	10Kč
Caha Fr.	10Kč	Mareš L.	10Kč
Šuhaj Karel	10Kč	Šuhaj J. 24	10Kč
Horáček J	10Kč	Vondrák J	10Kč
Šuhaj Lad	10Kč		
Kuchovský K	7Kč	Šuhaj M. 21	5Kč

Sbírka na zájezd do Znojma vynesla 232·Kč

Národní jednota ve Studénkách žádá o účast na slavnosti kácení máje. Bude projednáno a byla předem přislíbena účast, ne však v krojích

Žádost o zapůjčení jeviště pro školní dětské představení se povoluje za stanovený obnos 50Kč

Odvoz dětí na veřejné cvičení v Jihlavě dne 31. května 1936 zajistí zdarma bří Václavek K., Šuhaj Matěj 21 a Němec Jos.

Účast krojovaných bratrů na okrskovém cvičení byla výborem odhlasována za povinnou. Ten, kdo z vážných důvodů se nemůže zúčastnit zapůjčí kroj jinému.

Na župní slet do Znojma pojede 8 cvičících bratrů a 8 žen, 3 krojovaní bratři a 2 sestry. Celkem 21.

Br. Laštovička dává na krojovou akci 230 Kč
Ze staršic bratří se zájezdu na župní slet do Zrojma zúčastní br. Štejfa, Karbaš Fr. Laštovička, Šuhaj Jan 101.
Odjíždí se autobusem v 5 hod. ráno dne 7. června 1936.
Na slavnost Národní jednoty do Rančířova jsou delegováni ostatní členové naší jednoty.

Výborová schůze projednala předběžné přípravy na veřejné cvičení v Puklicích, které bude dne 14. června 1936.
Hudba, zkoušky, buffet, pokladny, výzdoba, taneční zábava, šatny, průvod atd.

Program a pořad:
1. Nejmenší žákyně : tanečky
2. žáci : cvičení s tyčemi
3. starší žákyně : prostná
4. žáci a žákyně : závodivé hry
5. dorostenky : tanečky
6. dorostenci : prostná
7. přestávka
8. dorostenky : prostná
9. dorostenci a muži : nářadí
10. ženy : prostná
11. Bojový závod : muži, dorost
12. Muži : prostná

Cihly na stavbu sokolovny budou prodávat: s. Pauxarová Anna, Němcová Fr. a Šolerová Alžběta

Výbor rozhodl vyslat deputaci na pohřeb tragicky zahynulému br. Lad. Hodačovi.
Auto zajistí br. Mareš a pojedou: Smejkal M., Tyšl M., Laštovička Jos., Šoler K. a Bospíchalová Lib.
Při této příležitosti delegace navštíví v nemocnici br. Jana Rychnovského ml. a předá mu dar jednoty 10 Kč. na přilepšenou.

Zhodnocení a vyúčtování veřejného cvičení:

Průvodu se zúčastnilo:
30 krojovaných bratrů
8 dorostenců
32 žáci
102 žákyně
42 dorostenky
13 žen

Cvičilo: 36 mužů, 54 dorostenců, 24 žáků, 42 ženy, 48 dorostenek, 60 žaček a 30 nejmenších kážat

Průběh veřejného cvičení a morální význam pro tělovýchovné hnutí v Puklicích byl dalekosáhlý.
Zprávu o veřejném cvičení zaslal do Sokolského věstníku tisk. referent br. K. Hrdlička

Vyúčtování veřejného cvičení:

Hrubý příjem : 1756·- Kč

Veřejné cvičení naší jednoty 14.6.1936

Tanečky mladších žákyň vede s. Ficová



Hosté z Dačic na veřejném cvičení



Před průvodem



Vydání celkem : 923.- Kč

Čistý zisk 853.- Kč byl rozdělen následovně:
300 Kč na dluh župě, 50 Kč na hrazdovou žerď, 50 Kč. míč stavební fond 30 Kč a zbytek se ponechává v pokladně na běžná vydání.

Půjčka na obranu státu. Po dlouhé debatě bylo rozhodnuto upsati **4.000 Kč**. Bude provedeno

Husových oslav se zúčastní členstvo jednoty v civilním obleku s odznakem

Na návrh br. vzdělavatele se protokolárně uvádí výtěžek sbírky naturálií na veřejné cvičení. Zde výkaz:
157 vajec, 1¼ kg másla, 1 kg cukru, 1 l medu, 2 krabice čokolády, 68 Kč na penězích

Br. Hrdlička a Chládek Ant podají v příští schůzi rozepsaný návrh na uspořádání závodů v plavání, jízdě na kole přeskávku na rybníce a jiné atrakce.

Br. Laštovička žádá o zapůjčení letního cvičiště na pořádání výletu Živnostenskou stranou. Výbor povoluje propůjčení.

Br. Polican Alois byl pověřen funkcí režiséra Husových oslav se zúčastnilo 110 členů Sokola, 14 hasičů a 186 občanů.

Na letním cvičišti bude zasazeno 10 vzrostlých lip, které daruje Okres. úřad ze zrušené silnice

Br. Šuhaj Jos. zaplatil do stavebního fondu 1 Kč pokutu za oslovení: Vy -/vykání bratru/

Br. Mareš se zříká odměny 20 Kč za dovoz autem na pohřeb br. Hodače ve prospěch stav. fondu

Dne 6. září se sejde celý výbor na **slavnostní zahájení cvičebního roku** v tělocvičně.

Br. starosta přivítal ve výborové schůzi br. Mareše, **ve funkci starosty obce, popřál** mu hodně pracovních úspěchů s vyslovením přání, aby byl příznivě nakloněn při vyřizování potřeb Sokola

Výbor projednal náhlý srak příslušníků naší jednoty na den 18. října 1936.

Čistý zisk z dorostenecké vinobraní v částce 110 Kč přijat do pokladny.

Br. starosta půjčil 100 Kč na zakoupení dřeva do tělocvičny a na zakoupení latí na kruhy.

Čistý výtěžek z divadla pořádaného 28.10.1936 „Šípková Růženka" v částce 170 Kč byl přijat do pokladny a vysloven dík br. Marešovi a K. Kohoutovi.

Br. Šuhaj Jos. navrhuje sehrání loutkového divadla a čistý výtěžek má býti věnován na mikulášskou nadílku sokolským dětem. Návrh byl přijat a provedením pověřen br. vzdělavatel.

Projednáno bylo a schváleno pořádati:
1. Mikulášskou zábavu dne 6. prosince 1936
2. Mikulášská nadílka dětem 6. pros. odp. v sokolovně
za nadílku dětem bylo věnováno:
a./Výtěžek loutkového divadla 125 Kč.
Dary: Tesař Karel 5·-Kč, Štejfa 5 Kč, Mareš d. 5 Kč,
Šaštovička J. 5·-Kč, Čaška J. 3·-Kč, Novák J. 5 Kč.
Kanbaš Fr. 5 Kč, Benešová 7·-Kč, z pokladny Sokola 20·-Kč.
Potřebné do balíčků koupí br. Novák J. a Kohn K.
3. Valná hromada bude v neděli 6. ledna 1937
4. Sokolský ples bude pořádán na konci masopustu.
Došly cenné papíry Půjčky práce v nominálních hodnotě 1000 Kč /čtyři kusy v celkové hodnotě 4.000 Kč
serie 00471, čísla 0000 93, 94, 95, 96 - byly uloženy v Občanské záložně v Lukách.
Výtěžek pěveckého večírku v částce 21·20 Kč bude věnováno na zakoupení míče pro děti

1937

Zápis z valné

hromady Sokola v Puklicích

konané dne 6. ledna 1937 v host. br. K. Šuhaje
za účasti 53 členů Sokola

Br. starosta Fr. Štejfa přivítal srdečně všechny přítomné a zvláště přivítal zástupce III. okrsku br. prof. J. Schüllera, okrskového náčelníka

Potom bylo přikročeno k jednání podle stanovených programů.

Pečlivě připravené a přednesené zprávy všech činovníků jednoty byly přijaty potleskem a jednomyslně schváleny.

Br. prof. Schüller uvedl rozhodnutí III. okrsku způsob provedení voleb nového výboru

Hlasováním bylo zjištěno, že většina pro volbu aklamací:

Po návrhu, který podal br. Tesař K byli zvoleni jednomyslně tito činovníci:

Starosta:	Fr. Štejfa
I. náměstek:	Jan Novák
II. náměstek:	K. Václavek
Vzdělavatel:	Jos. Šuhaj 94

Zvolení volbu přijali až na br. K. Václavka, který z vážných důvodů volbu odmítl a místo něho byl navržen a zvolen **II. náměstkem br. Fad. Mareš**, který volbu přijal.

Náčelníkem byl zvolen a schválen br. Došek Jos.
Náčelnicí schválena s. Pospíchalová Lib.

Po návrhu pak byla z přítomných sestavena volební komise, která měla navrhnout členy příštího výboru.

Podle návrhu volební komise byli aklamací zvoleni následující členové nového výboru

Karbaš Fr., Matěj Šuhaj 21., Frant. Pauzar, J. Velc.
Jos. Šuhaj 24., Matěj Šuhaj 101., K. Kohn, Fr. Čaha.
Jos. Časka, Ant. Chládek. [redacted].
Jos. Laštovička

Náhradníci výboru: Ot. Hrbolka, Jan Vondrák, K. Tesař
Revisoři účtů: Šuhaj Jan 101., K. Václavek, Lib. Pospíchalová
Smírčí soud: Starosta, I. a II. nám., Kuchyňa J., Jan Rahodil

Na ustavující schůzi byly přiděleny a schváleny funkce zvoleným členům výboru. /Byly provedeny lístky/

Jednatel	: Frant. Karbaš	11 hlasů
Pokladník	: Matěj Šuhaj 101	8 -"-
Hospodář	: Matěj Šuhaj	9 -"-
Tisk. ref.	: Karel Hrdlička	12 -"-
Revizář	: Lad. Tenber	12 -"-
Knihovník	: Ant. CHládek	10 -"-
Výběrčí přísp.	: Jos. Šuhaj 94	11 -"-

Vedoucí cvič. složek a zástupci:

Náčelník	: Došek Jos
Zástup. náčel	: Šoler Karel
Ved. dorostu	: Došek Alois
Zástupce	: Časka Karel
Ved. mlad. žáků	: Tyšl Josef
-"- starš. žáků	: Zaňula Karel

Členy:

Náčelnice	: Pospíchalová Lib.
Zástupkyně	: Pauzarová Anna
Ved. dorostenek	: Pauzarová Anna
Zástupkyně	: Šolerová Helena
Ved. starš. žákyň	: Běnzová Marie
Ved. mlad. žákyň	: Pospíchalová Libuše
Zástupkyně	: Hrbolková

Finanční stav jednoty k 31. 12. 1936

Pokladní hotovost	130·50 Kč
Zvláštní knížky	: 7.446·30 Kč
Půjčka práce	: 2.000·- Kč
Půjčka obrazy stálu	: 4.000·- Kč
Pojistka Has. hoj.	1.800·- Kč.

Celkový majetek 13.57 680 Kč v penězích

Na schůzi byly projednány podrobnosti plesu
Hudba - 9 mužů za obnos 380 Kč + večeři
Začátek, vstupné, bufet, prodloužení hol. hod. atd.

Br. Časka dává za sletovou akci dar 50Kč od strany NSO
Br. Šuhaj Jan 101 byl určen správcem tohoto fondu
na mimořádné výborové schůzi bylo provedeno vyúč-
tování sokolského plesu:

Hrubý příjem :	1.902·- Kč
Výdaje celkem:	776·30 Kč
Čistý zisk	1.125·70 Kč

Dary a stavební fond:

za cihly na stavbu sokolovny:	58·- Kč
Dar br. Prušy	10·-
Dar br. Čenkáka	50·-
Maškarní průvod po vsi - dary	40·- Kč
Br. Karbas - sbírka v lihovaře	51·40 Kč

Celková částka 209·40 Kč uložena na stavební fond.

Z celkového zisku z plesu dáno:

Dluh župě na příspěvky	500 Kč
stavební fond	200·- Kč
sletová akce	200·- Kč
Dluh br. starostovi	229·50

Na valnou hromadu okrsku se deleguje: br. staros-
ta, jednatel, náčelník, ved. dorostu a žactva,
s. náčelnice, ved. dorostenek a žákyň
Br. starosta připomíná 75 let založení Sokola br.
Dr. Mir. Tyršem postavení první sokolovny v Pra-
ze, do které chodil cvičit i pres. Osvoboditel T.G.M.
Br. starosta vzpomenul úmrtí Renaty Tyršové, první
ženy, která zasvětila celý svůj život národu a sokol-
stvu a která navždy opustila tento svět.

Její světlá památka byla uctěna povstáním
Tělocvičná akademie na počest 87. narození
pres. T.G.M. Masaryka bude pořádána 20. března.

Krojová akce bude zajištěna a provedena ve
stejném rozsahu jako první podle přihlášek členů

Na župní valnou cvičitelskou schůzi byli z naší
jednoty delegováni: Došek Jos., Šolc Karel a Jos.
Pospíchalová.

Na župní vzdělavatelskou valnou schůzi se
deleguji: br. Šuhaj Jos. 94, Časka Jos.

Okrsková valná hromada se obesílá: br. Caha Fr.
a Došek Jos.

Všichni jmenovaní delegáti obdrží z pokla-
dny jednoty po 20Kč diet a cestovné, až na br.
Cahu Fr. a Šuhaje Jos., kteří se zříkají ve prospěch
pokladny Sokola.

Na mimořádné schůzi dne 30. III. 1937 byl projednán sraz jednoty. Br. starosta přečel přípis III. okrsku, podle kterého se nařizuje branný sraz všech jednot v okrsku. Podle přípisu má být zvolen srazový zpravodaj, který zodpovídá organizačně za řádné provedení srazu. Srazovým zpravodajem byl zvolen br. K. Hrdlička.

Sraz bude proveden 18. dubna 1937 ve 14 hod.
Místo srazu: prostranství u pomníku padlých
Organizační zabezpečení a materiálové:
Stožár pro státní vlajku, státní vlajka/zajistí hosp. a br. Caska
Rozhlasové zařízení/zajistí: Šuhaj Jos. 94, Mareš, Jelínek
Čestná stráž u vlajky v krojích: Caska Jos, Šuhaj M 101
Šuhaj Jos. 24, Hrbolka Ot.
Závodčím čestné stráže br. starosta Štejfa
Jednota bude rozdělena na čtyři čety/provede br. Hrdlička
Velitelé čet: 1. četa: Došek Jos
2. četa: Šoler Karel
3. četa: Caska Karel
4. četa: Caha Rajmund
Ve 14.30 proslov rozhlasem přednese br. náčelník ČOS a s. náčelnice ČOS.
Po proslovu pochod celé jednoty/4 čety/po ose pochodu: Puklice - silnice do Studének - Studénky - polní cesta ke mlýnu v Puklicích - pomník padlých.
Provedení slibu všech přítomných před st. vlajkou
Hlášení o provedení, průběhu a počtu zúčastněných bude hlášeno ihned 18. dubna 1937 telefonicky do sokolovny v Jihlavě v 17.30h - zodpovídá br.
Kuchovský K.
Členská schůze bude svolána oběžníkem do horního host na 2 hod. odpoledne / Caha Rajmund. / 3. IV. 37
4. 4. 1937 bude svolání členské schůze zajištěno obecním buberníkem
Do župní dvoudení školy národní obrany pro ženy v Třebíči se delegují s. Pauzarová Anna a Šolerová Helena / Diety pro obě 50 Kč /

Vyúčtování akademie z 20. března 1937

Hrubý příjem:	303.50 Kč
Vydání	10.– Kč
Z čistého zisku	293.50 Kč bylo dáno 50 Kč

na stavební fond.
Na stavební fond dává br. Šuhaj Jos. 94 čásku 50 Kč jako dar ze sňatku s. Nevrklové - provd. Glierové
Bude jí za dar poslán děkovný dopis.

Stavební fond k 30. dubnu 1937 8.094·70
Sletový fond 350·- Kč

Slib do rukou starosty složili noví členové Sokola:

Kozubek Fr. st.
Policar Karel
Neubauer Karel
Terbrová M.
Solerová Helena
Unterdorfsbá M.
Vyskytenský Ant.
Rainisch Otto
Vondrák Fr.-Studénky
Hrdličková M.
Neubauerová Marie č.13
Večeřová Fr.
Polánová Božena

Potěšující zpráva o umístění naší jednoty při bratrském srazu. Získala 5. místo v župě s 93% účastníků

Výbor rozhodl propůjčit letní cvičiště Živnostenské straze 17. května - káceni máje
M.S. - pořádání výletu

Na okrskové cvičení v Dolní Čerekvi vyšle naše jednota všechny cvičební složky

Propagačního zájezdu do Helenína při příležitosti založení tamní pobočky se zúčastní v krojích bří. Mareš A., Stejfa Fr., Šuhaj M. 101., Došek Jos., Tesař K. Kohn K.,
Ženy vedeny s. náčelnicí spolu s dorostenkami a žákyněmi se svými vedoucími
Dorostence povede br. Došek Al
Žáky povede br. Tyšl Jos.

Na žádost br. K. Hrdličky o účast na káceni máje, rozhoduje výbor, aby delegace z Helenína se na zpáteč. ní cestě stavila v Rančířově a morálně podpořila českou menšinu

Účast naší jednoty na slavnosti založ. poboč. v Heleníně
7 krojovaných bratrů, 6 cvičících br.
2 sestry 13 krojovaných dorostenců, 12 žákyň
7 kroj. dorostenek, 3 kroj. žáci.
Všichni zde uvedení v Heleníně cvičili.

Na slavnost káceni máje v Rančířově se dostavilo z naší jednoty 6 krojovaných bratří.

Účast na veřejném cvičení v Dolní Čerekvi bude zajištěna takto:

Žáci a žákyně pojedou do Dol. Čerekve autobusem. Ostatní všechny složky pojedou z Jihlavy vlakem. Z pokladny Sokola bude na zájezd věnováno 120 Kč.

Br. starosta daruje 50 Kč na zhotovení žákovských krojů.

Průjezd veřejného cvičení v Puklicích dne 27.6.37
Zkoušky budou dáno v 9 hod.
Sraz průvodu v 1/2 2 h na cestě u mlýna,
Odchod průvodu ve 2 h. od.
Zastávka u pomníku padlých - položení kytic - proslov
Vlastní pořad provedení

Veřejné cvičení jednoty





Ukázky z cvičení na hrazdě



Sraz průvodu na letním cvičišti - prostor k 20. výročí bitvy u Žborova.

Pořad:

1. Žákyně - tanečky
2. Žáci - dramatizace
3. Žákyně - prostná
4. Žáci - prostná
5. Žáci a žákyně - závodivé hry
6. Žáci - lehkoatletická vložka
7. Dorostenci - bojový závod
8. Dorostenky - prostná
9. Dorostenci - prostná
10. Muži - nářadí
11. Ženy - prostná
12. Muži - prostná

Bylo současně organizačních opatření: zkoušky, průvod, rozvážní obědů jednot k účasti na cvičení, hudba, pokladny, večerní taneční zábava v hostinci atd.

Vyúčtování veřejného cvičení

Úvodem bylo konstatováno, že veřejné cvičení se vydařilo jak po stránce finanční, ale hlavně po stránce morální.

Hrubý příjem z odpoledne i večerní zábavy po zjištění všech položek	1.169·90 Kč
Výdání celkem	1.083·80 Kč
Čistý příjem	258·10 Kč

Účast na veřejném cvičení:

Účast cvičenců v průvodu:

Mužské složky k slavnostním výroji a cvič. úboru:

62 žáků
8 dorostenců
32 muži

Ženské složky:

76 žákyň
40 dorostenek
4 ženy

Průvod byl mohutný, pestrobarevný a byl pozdravován stovkami diváků.

Účast cvičenců na odpoledním cvičení

40 žáků
42 dorostenců — mužské složky
24 mužů

24 mladší žákyně
52 starších žákyň
38 dorostenek
21 žen

Bojový závod dorostenců:

Luka
Brtnice
Puklice
— po 6 dorostencích

Her žákyň se zúčastnilo 54 žákyň

Výbor povolil propůjčení letního cvičiště Sboru dobrovolných hasičů

Úspěch štafety naší jednoty ve štafetě 4x100 m ve složení: Policar K., Němec Jan, Němec Fr. a Zezula Karel byl jedinečný

Umístila se na **I. místě**

Výbor k získání takového úspěchu blahopřeje

Rozloučení s br., kteří odcházejí na výkon presenční voj. služby Tesařem Jar. a Tyšlem Josefem bylo uskutečněno 26. září 1937.

Br. Caska Jos. dává od Nár. soc. strany na stavební fond 60 Kč.

Sbor dobrovolných hasičů zavedl na letní cvičiště elektrické osvětlení na svůj náklad. Výbor mu tlumočí dík a rozhoduje, že mu bude letní cvičiště propůjčeno ještě na jeden podnik zdarma

Vojejbalový odbor se rozhodl pořádat volejbalový turnaj o pohár. Na zakoupení poháru věnovali.

Br. Štejfa 100 Kč, Caha Fr., Laštovička Jos., Kuchovský a Jelínek Jan po 10 Kč.

19. září bude pořádán **štafetový běh republikou.** Jednota požádá o účast všechny spolky a korporace o účast na této všenárodní akci.

Dne 14.9.1937 zemřel první prezident československé republiky, T. G. Masaryk. Výbor uctil jeho památku povstáním a minutou ticha

V celé republice byl vyhlášen státní smutek.

P. Bezděkovský zaplatil 16 Kč příspěvek za svoji manželku, dodatečně 2·50 Kč za vstupné a 1 Kč pokutu za vykání.

Výborová schůze řešila obeslání závodů ČOS v Jihlavě a obeslání činovnické školy v Okříškách

Na závody ČOS do Jihlavy byli delegováni: br. Václavek K., Mareš Lad., Šuhaj Jos. 94, Laštovička Jos, Šuhaj Jan 101, Došek Jos., Karbaš Fr. - všichni tito byli v krojích

Závodů se zúčastnilo 8 bratrů a 1 dorostenec.

Do školy činovníků byli delegováni: Starosta nebo náměstek, vzdělavatel, pokladník a jednatel.

Jelo se autem br. Mareše. Br. Štejfa dává náhradu 15Kč. Šuhaj Jos. 94 - 10Kč a zbytek 25Kč se zaplatí z pokladny.

Na členské schůzi 24.10.1937 byl projednán program štafetového běhu ČOS k oslavě dne osvobození 28. října: Účast na členské schůzi 28 mužů a 7 žen

1. Sraz všech účastníků v 8 hod u pomníku padlých ve světové válce
2. Nástup čestné stráže krojovaných k pomníku
3. Nástup účastníků štafetového běhu
4. Hlášení br. starostovi.
5. Vztyčení státní vlajky
6. Hymna
7. Rozestavení běžců - nosičů štafety

V 11 hod. ráno byla štafeta předána naší jednotě, která ji přebrala u pomníku padlých a předala štafetě Sokola z Luk na silnici u Neubauerova kříže

Po návratu běžců k pomníku padlých a nástupu všech složek, které byly na běhu účastněny takto

Krojovaných	11	Žen	5
V civil. mužů	12	Dorostenek	14
Dorostenců	9	Žákyň	20
žáků	18		

Celková účast obyvatelstva 524 osob

byla rozloučení se s. náčelnicí Libuší Pospíchalovou, která odchází do Počátek.

Při slovech loučení br. starostou nezůstalo jedno oko suché.

Po ukončení slavnosti a rozloučení byla pořádána v horním hostinci taneční zábava.

Na hudbu darovali: br. starosta Štejfa 50Kč
vzdělavatel Šuhaj Jos 94 - 30Kč
obec. pokladná 40Kč.

Příslušníci jednoty byli svoláni sletovou trubkou, která byla vždy používána při význačných událostech

Výbor byl vyzván, aby se pokusil založit v Přísece pobočku, nebo t.zv. sokolské hnízdo. Byla určena

komise ve složení: Štejfa, Šuhaj Jos. 94., Karbaš Fr. a Čaha Fr. která má zajistit realizaci tohoto záměru.

Mikulášská zábava bude pořádána 5. pros. 1937. Program a nápln zajistí br. Hrdlička spolu s br. Čackou J. a K. Kohrem.

28. 11. bude loutkové divadlo pro děti. Provedení bylo svěřeno br. vzdělavateli J. Šuhajovi. Čistý výnos bude věnován pro dětskou nadílku

Mimořádná výborová schůze konaná 16. 11. 1937 se zabývala obesláním cvičitelské-ponáhatelská školy, která bude v Jihlavě ve dnech: 28. 11 - 5. 12. - 8. 12. a 12. 12

Místonáčelník br. K. Šoler ohlásil jména účastníků. Jsou to: Šoler Karel, Došek Jos., Došek Al., Líbal Jos., dorostenci: Václavek Boh., Benka Fr., a Líbal Fr.

Sestry: Václavková A. a Němcová M.

Na řádný valný sjezd do Mor. Budějovic jsou delegováni: Došek Al. a Líbal Jos.

Do Jaroměřic na valný župní sjezd žen pojedou s. Václavková A. a Němcová M.

Všichni delegáti dostanou po 20 Kč na cestovné a diety.

Byly vyřešeny a zlikvidovány osobní spory a sice br. Hrbolka Ot. Líbal Jos.

Při náboru na ustavení „Sokolského hnízda" se přihlásilo 16 členů a 6 žen. Seznam přihlášených bude předán br. Pravdovi.

Br. starosta Štejfa půjčil 100 Kč na výplatu diet delegátům na valný sjezd mužů a žen.

Na mimořádné schůzi výboru byl projednán pohřeb zakládajícího člena Sokola

br. Antonína Karbaše,

Pohřbu se zúčastní 12 krojovaných bratrů a sice: Šoler K., Čaha Fr., Šuhaj Jos. 24., Šuhaj Jan 101. Laštovička J. Kohn K., a další.
Br. starosta doprovodí zesnulého jen za ves pro nemoc.
Br. Mareš zakoupí věnec se stuhou věnování.

In memoriam...

Výborová schůze dne 3. 12. 1937 projednala všechna organizační podrobnosti mikulášské zábavy / vstupné obsazení pokladen, dárky, atd.

Dále byla projednána mikulášská nadílka pro sokolské děti. Na zakoupení cukroví darovali:

Po 5·-Kč darovali: Štejfa, Šuhaj Jos. 94., Kohrz K., Šuhaj Fr. 21., Šuhaj Fr. 101., Hastovičkd Jos., Šuhaj Jos. 24., Karbaš Fr., Tom. Vádavek, Vondrák Fr.- Studérky, Caha Fr., Šuhaj K. 10 Kč, Novák Jan 8 Kč, Firma Sana 10 Kč

Čistý výnos loutkového divadla 127 Kč. Za celkový obnos 215 Kč bude zakoupeno cukroví a přípravky balíčky.

Br. Karbaš dává na stavební fond dar 100 Kč na uctění památky svého zemřelého otce br. Antonína Karbaše jako projev úcty za účast krojovaných členů naší jednoty.

Br. náčelník provedl sbírku mezi cvičící frí na svatební dárky pro br. Šolena Karla a Šuhaje Fr. a vybral celkem 160 Kč. Zbytek po zakoupení dárků v částce 35 Kč dává na stavební fond.

S. náčelnice žádá o vyřešení případů, kdy cvičení Sokola navštěvují děti rodičů, které nejsou členy Sokola. Výbor rozhoduje, aby rodiče byli pozváni do výborové schůze a zjištěn jejich názor na docházku do cvičení

Vyúčtování divadla:

Hrubý příjem:	370·40 Kč
výdaje	67·—
Čistý zisk	303·40 Kč.

S. náčelnice žádá zakoupení gramofonových desek na sletová prostná. Mezi sestrami bylo na desky vybráno 30 Kč a br. Štejfa dává také 30 Kč a desky se zakoupí. Totéž bude zajištěno u mužů.

Výbor navrhl volební komisi, která připraví a navrhne kandidátku nového výboru pro valnou hromadu. Do komise byli navrženi: br. Karbaš Fr., Šuhaj Fr. 21., Šuhaj Jos. 94., Hrdlička K., Caska Jos., Došek Jos., ml. Václavková.

Na novou státní vlajku darovali obnos 100 Kč br. Štejfa, Tesař K., Caska Jos., Šuhaj Jos. 94.

1938

Zápis

valné hromady konané 6. ledna 1938 v 15 h. v host. br. K. Šuhaje

Br. starosta přivítal přítomné členy a zvlášť přivítal zástupce III. okrsku br. Pravdu.

Podrobné a pečlivě vypracované zprávy všech činovníků jednoty byly bez připomínek schváleny potleskem zúčastněných

Poté bylo přikročeno k volbám

Předem zvolená volební komise sestavila navrhla nový výbor v tomto složení:

Starosta	: Štejfa Fr.
I. místostarosta	: Novák Jan
II. místostarosta	: Mareš Jad.
Náčelník	: Došek Josef
Náčelnice	: Václavková Ema.
Vzdělavatel	: Šuhaj Jos. 94.

Členové výboru:

Caha Fr., Caska Jos., Chládek Ant., Karbaš Fr., Kohn K., Kozubek Fr., Šuhaj Jos. 24., Šuhaj M. 21., Šuhaj M. 101., Šuhaj Fr. 53., Tesař K., Václavek K., Vele Jan

Náhradníci výboru:

Šuhaj Jan 101., Houška Rud., Šoler Karel

Revizoři účtů:

Šuhaj Jan 101., Jaštovička Jos.

Smírčí soud:

Starosta, oba náměstkové, Kuchyňa, Václavek K., Došek Jos.

Na ustavující schůzi 14. ledna byly rozděleny a schváleny funkce takto:

Jednatel	: Karbaš Fr.
Pokladník	: Václavek K.
Hospodář	: Kozubek Fr.
Výběrčí	: Šuhaj Jos. 94
Knihovník	: Chládek Ant.
Režisér	: Caha Fr.
Tisk. ref.	: Hrdlička K.
Sletový zprav.	: Novák Jan
Branný zprav.	: Šuhaj Jos. 94

Jednota bude žádat okrsek o veřejné cvičení.
Na valnou hromadu III. okrsku je delegován: Bn. starosta, jednatel, náčelník a náčelnice
Do kursu v Praze ve dnech 15.–26. března jsou navrženi: Šoler K., a Došek Alois.
Sokolský ples bude pořádán 26. února 1938. Výbor projednal organizační opatření: povolení, hudbu, vstupné, pozvánky, bufet atd.

Vyúčtování plesu:

Hrubý příjem:	2.276·20 Kč
Výdaje :	1.054·30 Kč
Čistý zisk	**1.221·90** Kč byl rozdělen následovně: župě 500 Kč, stav. fond 150 Kč.

Na župní valnou hromadu do Třebíče dne 20.3.1938 jsou delegováni: br. starosta, Mareš d., Václavek K. a Kozubek Fr. st.

26. března bude jednou uspořádána **tělocvičná akademie**. Za program, nápis a provedení zodpovídá br. náčelník a s. náčelnice

Vyúčtování akademie:

Hrubý příjem:	292·50 Kč
Vydání	21·20 Kč
Čistý zisk	271·50 Kč

Br. Mareš dává dar 10 Kč z náhrady cesty autem do Třebíče na valnou župní hromadu

Bn. Stanislavu Hrdličkovi se slevuje příspěvek jako náhrada za hudební doprovod při akademii.

Veřejné cvičení naší jednoty bude uspořádáno 29. května 1938.

Na mimořádné schůzi dne 17.5.38 byla projednána žádost Sokola účast na slavnosti v Jihlavě.

Účast cvičících zajistí br. náčelník a s. náčelnice. Krojovaní muži budou uvědomeni obběžníkem. Odchod společně z Public ve 12 hod.

Veřejné cvičení v Publicích bude 5. června 1938. Dají se natisknout plakáty tohoto znění:

Tělocvičná jednota Sokol v Publicích koná dne 5. června 1938 na vlastním cvičišti

● **předsletové veřejné cvičení**

s tímto pořadem.

Dopoledne v 9h zkoušky všech složek
Odpoledne srazy všech složek na patřičné místě o 1/2 2 odp.
Průvod na cvičiště vsí se zastávkou u pomníku padlých.
Na cvičišti proslov a po něm cvičení všech složek.
Vstupné 3·-, 2·- 1·- Kč
Po ukončení cvičení veselice. - Hudba domácí.

Okolní jednoty budou vyzvány k účasti na cvičení.

Šatny budou ve škole. Výzdobu cvičiště zajistí cvičící členstvo. Provedením technického rázu pověřen br. náčelník

Na půjčku Obrazy státu odhlasováno 200 Kč.

Zhodnocení a vyúčtování veřejného cvičení v Publicích. Výsledek veřejného cvičení byl pro všech strážcách víc než uspokojující.

Podle náčelnické zprávy byla na veřejném cvičení tato účast:

Muži v krojích v průvodu:

Publice	11	(26)	Luka	5	Bedřichov 2
Kamenice	6		Heleřín	2	

Krojovaní dorostenci v průvodu:

Publice	6		Kamenice	9	
Luka	19	(64)	Heleřín	7	
Jihlava	23				

Krojovaní žáci:

Publice	24	(61)	Luka	15	
Kamenice	12		Heleřín	10	

Účast cvičících na veřejném cvičení:

Muži:			Dorost:			Žáci:		
Publice	10	45		6	64		24	61
Kamenice	11			9			12	
Luka	16			14			15	
Heleřín	6			12			10	
Jihlava	2			23				

Ženské složky: Průvod

Ženy			Dorostenky			Žákyně		
Publice	5	25		17	67		54	97
Heleřín	3			16			16	
Luka	15			17			20	
Kamenice	2			3			17	
Jihlava	-			14			-	

Účast cvičících na veřejném cvičení

Jednota	Ženy	Dorostenky	Žákyně
Publice	5	17	54
Luka	8	17	20
Kamenice	6	3	17
Heleřín	6	16	16
Jihlava	6	14	-
Celkem cvičilo	31	67	107















29. května 1938



Průvod na veřejném cvičení v Publicích



Tanečky dorostenek a dorostenců z Public





na závěr veřejného cvičení připravil a nacvičil br. Hrdlička závěrečnou scénu - hold republice

Vyúčtování veřejného cvičení:

Hrubý příjem:	1556·50 Kč
Výdaje celkem:	697·30 Kč
Čistý příjem	859·20 Kč

byl rozdělen: Župě na dluh 581 Kč.
Cvičícím na oblastní cvič. do Třaště 50 Kč.

X. všesokolského sletu se z naší jednoty zúčastnilo:

Krojovaní bratři:	3
V civilním obleku	6
ženy	4
Cvičící muži	5
ženy	5
dorostenci	8
dorostenky	8



Část účastníků sletu před odjezdem na cestě k vlaku

Br. Fr. Caha vítá do jednoty osvědčeného pracovníka br. K. Hrdličku, který nastoupil místo říd. uč. ve Studénkách a dále vítá uč. Dvořáka do naší jednoty.

Br. K. Hrdlička dává návrh na zřízení studny na letním cvičišti. Návrh byl výborem přijat a bude realizován.

Jednota dostala do pokladny 68·40 Kč za ubytování vojska v sokolovně.

Mikulášská zábava bude pořádána 4. pros. Program zajistí br. Dvořák, uč.

Mikulášská nadílka pro děti bude 5. pros. v sokolovně.

Vyúčtování mikulášské zábavy:

Hrubý příjem	443·30 Kč
výdaje	158·30 Kč
Čistý zisk	285·00 Kč

Podle přípisu je jednota povinna zaplatit za každého člena dar 1 Kč.
Obnos byl vybrán na schůzi výboru. Darovali tito po 10 Kč.: Stejfa, Šuhaj, Jos. 94, Mareš J. a Caha Fr.

Cenné papíry budou vyzvednuty u Občan. zál. v Lukách a budou uloženy v záložně v Puklicích.

Valná hromada jednoty byla stanovena na 6. ledna 1939.

Protokol

1939

valné hromady tělocvičné jednoty Sokol v Puklicích konané dne 6.1.39 o 3h. odp. v host. br. K. Šuhaje

s následujícím pořadem:

1. Zahájení
2. Zprávy činovníků
3. Volby
4. Volné návrhy

Br. starosta zahájil valnou hromadu přivítáním přítomných a zvláště br. Jos. Chmelu, jednatele III. okrsku. Úvodem zazpívaly dorostenky píseň: „Nuž vzhůru, čety sokolí." Přítomno bylo 36 členů z 62 zapsaných.

Po úvodním ceremoniálu se ujal slova br. Chmela, který v krátkém proslovu nastínil příští činnost Sokola a úkoly příštích zvolených funkcionářů.

Zprávy činovníků, které byly obšírné, dobře a věcně zpracované přijaty potleskem a bez námitek

Stavební fond k dnešnímu dni činí 9.649·95Kč a bylo konstatováno, že vzrost o 1.138·35 Kč.
Celkem vlastní jednota majetek v hodnotě 24.757·50Kč

Po podání všech zpráv bylo přikročeno k volbám Br. starosta podává návrh, aby byl výbor dvanáctičlenný, místo dosavadního 20tičlenného, protože v tomto počtu je těžko zvladatelný.

Návrh, aby volby byly provedeny aklamací byl zamítnut a byl přijat druhý návrh, aby byla zvolena komise, která by navrhla kandidátku.

Komise navržená ve složení: Šuhaj Jos. ml.
Tesař Karel
Václavková Lud.
Hrdlička Karel

přednesla po krátké přestávce tento návrh, který byl schválen aklamací beze změn:

Starosta:	Fr. Štejfa - řid. uč. v.v.
I. náměstek:	Lad. Mareš, mistr. kreič.
II. náměstek:	K. Hrdlička, řid. uč. Studénky
Náčelník:	Jos. Došek, dělník
Náčelnice:	Lud. Václavková, v dom.
Vzdělavatel:	Jos. Šuhaj, řid. uč. Puklice

Členové výboru:

Caha Frant., správce lihovaru
Caska Josef, dělník
Chládek Ant. dělník
Karbaš Fr. malorolník
Kozubek Fr. obuvník
Dvořák Jos. učitel
Laštovička Jos. mlynář
Neubauer Karel rolník
Hrbolka Ot. holič
Pikolon Jos. kolář
Šuhaj Jos. 24 rolník
Šuhaj Matěj 21 rolník
Tesař Karel listonoš
Václavek K. rolník
Velc Jan kolář

Náhradníci výboru:

Terber Lad., listonoš
Vondrák Jan, obchodník

Revizoři účtů

Šuhaj Jan, obec. tajemník
Jelínek Jan učitel

Na ustavující schůzi 11. ledna 1939 byly přiděleny členům výboru tyto funkce

Jednatel : Fr. Karbaš
Pokladník : K. Václavek
Hospodář : Fr. Kozubek
Knihovník : Ant. Chládek
Tisk. ref. : K. Hrdlička
Režizér : Jos. Dvořák

Bylo určeno datum pořádání plesu na den 18. února 1939.
Výborové řádné schůze budou konány pravidelně 1. úterý v měsíci a budou posílány pozvánky.
Obeslání župní valné hromady.
Výbor deleguje tyto zástupce: br. Štejfa, Karbas F. Došek Jos, náč. Neubauer K, a Mareš Lad, který delegaci odveze autem za obnos 60 Kč.
Br. vzdělavatel se uvolnje věnovat 25 Kč na pohár pro br. Hrdličku.

Br. starosta Štejfa dává do pokladny 20 Kč za cestu autem do Třebíče na župní valnou hromadu

P. Popelář poslal účet Sokolu za opravu střechy pokrývačem Procházkou z Luk. Výbor rozhodl, že obnos nebude zaplacen, protože oprava střechy byla provedena bez souhlasu Sokola

S. Lud. Václavková, náčelnice se provdala 28.10.39 do Vys. Studnic. Výbor se usnáší zakoupit s. náčelnici dárek. Zakoupením se pověřuje bn. Hrdlička a dárek předají s. Štejfa, Karbaš a Došek Jos.

V roce 1939 byla činnost jednoty značně omezena v důsledku politických událostí. Rozpínavost Henleinovců hlavně v německých obcích ovlivnila veškerou činnost, ale hlavně spolkovou.

Kol Evropou se stahovaly mraky hrozby války.

Na výborové schůzi dne 29.1.1940 byl projednáván dopis br. starosty Štejfy, kterým resignuje na funkci starosty pro vážné onemocnění.

Výbor uznal důvody jeho, ale současně zhodnotil dlouholetou, obětavou činnost ve funkci starosty a rozhodl důstojným způsobem jeho činnost odměnit diplomem čestného předsedy. Toto rozhodnutí výboru bude zaslánoc ke schválení III. okrsku sokolské župy plukovníka Švece. Br. K. Hrdlička byl pověřen, aby dal v Jihlavě zhotovit důstojný diplom, který mu bude slavnostně předán

Aby se předešlo zbytečným průtahům na valné hromadě jejíž datum konání byl stanoven na neděli dne 4. února 1940 navrhl br. Čaha Fr. aby byla připravena kandidátka příštího výboru. Návrh byl přijat a nový výbor navržen.

Zápis

z jednání valné hromady tělocvičné jednoty Sokol v Puklicích konané dne 4. února 1940 večer za účasti 36 členů z 59 zapsaných podle stanovného pořadu.

Br. II. náměstek K. Hrdlička zahajuje jednání valné hromady přivítáním přítomných a zvlášť milé.

1940

ho hosta br. Jos. Chmelu, zástupce III. okrsku.

Po podání výročních zpráv všech činovníků, které byly bez připomínek schváleny, uvádíme jen nejdůležitější:

Celkový stav stavebního fondu k 31.12.39 - 10.247·90 Kč
Celkové jmění jednoty činí: 24.306·90 Kč.

Podle usnesení výboru byla sestavena kandidátka nového výboru, která byla valně hromadě přečtena a jednomyslně schválena:

Starosta	Kozubek Fr.
I. náměstek	Hrdlička Karel
II. náměstek	Dąštovička Jos.
Náčelník	Líbal Jos.
Náčelnice	Řezcová Marie
Vzdělavatel	Šuhaj Jos. 94

Členové výboru: Caska Jos., Šuhaj Jos. 24, Caha Kajetán, Caha Fraut., Šoler Karel, Chládek Ant., Neubauer Karel, Václavek K., Pikolon Jos., Karbaš Fr., Šuhaj Matěj 101, Došek Jos., Tesař Karel

Náhradníci výboru: Vondrák Jan, Caska Karel, Šuhaj Fraut. 54

Revizoři účtů: Šuhaj Jan 101, Hrbolka Otakar



František Stejfa

jmenován

I. čestným starostou

tělocvičné jednoty Sokol v Puklicích

Na ustavující schůzi výboru konané dne 8. října 1940 byli zvoleni tito činovníci jednoty:

Jednatel: Karel Hrdlička
Pokladník Karel Václavek
Hospodář hřiště: Josef Pikolon
Hospodář tělocv.: Čaha Rajmund
Knihovník: Chládek Ant.
Tisk. ref.: Hrdlička Karel
Zapisovatel schůzí: Líbal Jos.
Výběrčí přísp.: Šuhaj Jos. 94.

Na ust. schůzi byla určena deputace, která předá čest. uznání starostovi Fr. Štejfovi diplom spolu s dopisem III. okrsku v tomto složení: Kozubek Fr., předseda, Došek Jos., Karbaš Fr., a s. Němcová, náčelnice

V valné hromadě byla provedena sbírka na úhradu zhotovení diplomu, která vynesla 126 Kč.

Br. Hrdlička hodlá nacvičit divadelní hru Al. Jiráska „Lucerna". S potěšením bylo přijato a schváleno

Divadelní hra Al. Jiráska „Lucerna" byla uskutečněna pod vedením br. K. Hrdličky dvakrát a sice 30. a 31. března 1940

Výbor projednával vysokou částku br. Hrbolky za léčení.

Na jaře 1940 bude uspořádána tělocvičná besídka za provedení zodpovídá br. náčelník.

Br. Čaha Fr. podává návrh aby br. Hrdličkovi byl výborem vysloven zvláštní dík za úmornou a obětavou práci s provedením divadel. hry „Lucerna"

In memoriam br. Josefa Průši

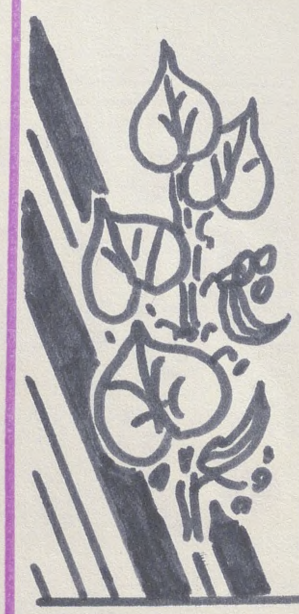

Neúprosná smrt si vyžádala z našich řad hrdého Čecha, dobrého a ochotného bratra Josefa Průšu.
Všichni bratři ho vyprovodili na poslední cestě a svou plnou účastí dokázali, jak ho měli všichni rádi.
Br. Průšo, nechť jsi stále vzorem těm, kteří v dnešní, tak těžké době pro náš národ jsou slabí a malověrní...

Na výborové schůzi, které byli přítomni br. Vrat. Šedivý, okrskový náčelník a br. Fr. Došek, okrskový vedoucí dorostu řekl mimo jiné br. Šedivý: „Vzpomínám zakladatele Sokola Dr. Miroslava Tyrše a jeho ideálu - krásného, uvědomělého, harmonického člověka - Sokola - Čecha.

Vyzýváme Vás, abyste v těchto těžkých dobách neztráceli víru v naši budoucnost a se vztyčenou hlavou pečovali o vznůst a práci jednoty."

Veřejná cvičební hodina na den 26. května 1940 byla povolena župou i okr. úřadem.

Vzdělavatelskou školu jednoty pod názvem: Sláva v minulosti, práce v přítomnosti a ideál budoucnosti absolvovali: Tišl Jos. Policar Viktor. Musil Karel, Václavek Boh. Brnický Al., Líbal Franz. ml., Šuhajová Žd., Hotová Jiřina Školu vedl po dobu čtyř nedělí br. vzdělavatel Šuhaj Jos. 94

Výnosem Okresního úřadu byly zakázány všechny závodní a jakákoliv tělocvičná vystoupení

Do informačních a tělovýchovných kursů pořádaných min. sociální a zdravotnické správy na Moravě ve dnech 20.-22. června 1940 se vysílá br. jednatel Hrdlička K. a br. náčelník Jos. Líbal

Výbor se rozhodl podati Okres. úřadu žádost o povolení kinolicence. Bude pozván zástupce fy. Radiotechna Praha k podání bližších informací. V kladném případě slibuje starosta obce Manoš.

půjčku 5.000 Kč a čestný starosta Štejfa 2.000 Kč.

Realizace zařízení kina narazila na mnohé body pro různé technické potíže a pro současný stav u nás a v celém světě.

Na základě přípisu Okresního úřadu v Jihlavě byla provedena revise knihovny za účasti br. starosty a vzdělavatele

Všechny „závadné" knihy byly vyřazeny, zabaleny a uloženy tak, aby nebyly přístupny veřejnosti

Projev br. vzdělavatele Jos. Šuhaje na výborové schůzi dne 2. čce 1940, a který podle jeho žádosti má být zapsán v celém znění:

Sokol po svém zakotvení měl několikrát velice vhodnou příležitost a také chvalitebnou obětavost všeho členstva, aby se domohl spolkového domu.

První pokus, upraviti celé zámecké patro pro osvětové a tělovýchovné účely ztroskotal se na jedné třetinu, jež to se zdál velikým obnos 20.000 Kč na úpravu stropu ve větší části patra.

Nedostačující tělocvična dala podnět ke sbírce na stavbu sokolovny, kde členové Sokola upsali slušné částky podle nejlepšího svědomí, ale provedení zmizelo.

Třetí pokus byl ještě slibnější a na odstou-

nekeré místnosti dosavadní sokolovny v zámku bylo velkostatkářem p. Fischmarem nabízeno 125 prvních metrů dřeva.

Věc takřka hotová, advokátem zajištěná, pohřbena jednak pro nejednotnost stavebního místa, jednak pro zvýšení požadavku za velkostatkáře: odvoz dříví zdarma a půjčku 30.000 Kč.

Nedočkali jsme se svého vlastního dostačujícího domu a proto byla ztížena nejen výchovná, ale i vzdělávací práce.

Jak by se nám hodila nová modernější budova pouze s menším sálem, kde bychom začali pracovati s filmem pro poučení občanů i pro pokladnu Sokola.

Velká obec nemá žádného veřejného společenského domu a přece byly snahy podporovatelské skutky, ale vše zůstalo jen zbožným přáním.

Nevznikl Dělnický dům 1920, ani Osvětový dům 1925 nad skalou na podnět velkostatku, ani Dům míru 1938, kdy se mohla na bývalém staveništi Dělnického domu postaviti budova pro mateřskou školu

Ke konci měsíce srpna bude uspořádán turnaj v odbíjené o putovní křišťálový pohár.

Br. jednatel Hrdlička K. referuje o uskutečnění turnaje v odbíjené a stěžuje si na neoficielní zahájení a ukončení turnaje pro nezájem členů výboru, kteří se turnaje nezúčastnili ač byli o to požádáni

Čistý výtěžek turnaje v částce 100 Kč byl předán do pokladny.

Momentka z turnaje odbíjené v r. 1940



Letní cvičiště Sokola

Br. vzdělavatel Jos. Šuhaj odpovídá na pokárání br. župním vzdělavatelem obhajobou, že v dnešní tak těžké době naší jednoty, kdy se s velkými obtížemi schází jak výbor, tak i cvičící členstvo, nemá komu a kde přednášet; Proto se chápe příležitosti, a na dnešní schůzi vzpomíná úmrtí básníka ryzího českého charakteru, bohatýra

tělem a duší, hlasatele nových mravních zásad. ryzího Čecha Rudolfa Medka

Br. Lad. Mareš poslal dopis, kterým oznamuje, že vystupuje z jednoty. Výbor bere vystoupení na vědomí a podá hlášení župě.

Br. Hrdlička referuje o vystoupení Machulova souboru ze Smrčně a po souhlasu všech přítomných slibuje zajistit jeho vystoupení v naší jednotě.

Výbor vzal na vědomí zprávu, že v sobotu 28. září 1940 bude mít svatbu br. Fr. Čaha, správce lihovaru.

Současně bylo oznámeno, že br. Čaha věnuje na běžná vydání dar v částce 500 Kč.

Br. Hrdlička se pověřuje k zakoupení svatebního daru.

Čtvrtou a poslední část ideové školy absolvovali dne 21. září 1940 tito noví členové jednoty:

Berka Fr.	Musil Jar.	Němcová M.
Líbal Jos.	Musil Karel	Václavková Bož.
Policar Vilém	Policar Viktor	Hotová Jiřina
Tišl Jos.	Tišl Arnošt	
Tišl Viktor	Václavek Boh.	

Čestný slib složili všichni uvedení účastníci ideové školy do rukou starosty br. Kozubka

Po složení slibu se ujal slova čestný starosta br. Fr. Štejfa, který procítěnými slovy nabádal nově přijaté členy k bratrství, čestnému jednání, lásce k vlasti a národu vždy v duchu sokolských zásad a myšlenek

Br. starosta Kozubek Fr. končí ideovou školu přáním, aby noví členové s radostí úspěšně pracovali na národa roli dědičné.

Na výborové schůzi 1. října 1940 se po přečtení zápisu minulé schůze se rozvinula debata, která svým obsahem málo zapadala do sokolského jednání. Škoda, že podobné debaty neutužují naši práci v jednotě, ale vytváří stále větší mezery a rozpory. Škoda, třikrát škoda.

Připisem Okresního úřadu byl vydán

zákaz nošení sokolského odznaku

Br. náčelník podává zprávu o župní škole náčelníků v Mor. Budějovicích.

Br. Fr. Čaha děkuje za svatební dárek, ale současně lituje toho, že tento dárek dal příčinu k různicím a žádá výbor o vysvětlení stanoviska k této trapné události

Spor byl sice výborem rozřešen po dlouhých debatách, ale že hlavním důvodem byly osobní vyřizování věcí došlo na obou sporných stranách k rozčarování, které vzneslo a také nevedlo ke klidné práci celého výboru.

Spor se dostal až k jednání na schůzi III. okrsku a do schůze jednoty byla vyslána revizní komise ve složení: br. Pravda, Chmela, Jarků a s. Pravdová.

Na schůzi byly přítomny všechny cvičící sestry. Rozepři řešil výbor III. okrsku dopisem s kořečným rozhodnutím. Spor rozčeřil klidnou hladinu jednání hlavně tím, že se řešily osobní věci na úrovni výboru jednoty. Ke škodě celé jednoty a to se nepatří v sokolském bratrském jednání.

Byl uskutečněn koncert Machulova rodinného souboru a finanční výsledek je následující:

3. XI. 1940	odpolední příjem	360 K
	večer příjem	794 K
	Příjem celkem	1.154 K
	Vydání celkem	728 K
	Zisk do pokladny	425 K

Bylo sehráno divadelní představení Fr. Sokola Tumry „Soucit" s následujícím výsledkem:

Příjem celkem	907·-K
Vydání celkem	177·50 K
Čistý zisk	729·50 K

Br. čestný starosta Fr. Štejfa děkuje br. Hrdličkovi za obětavou a jistě namáhavou práci s nacvičením divadla a konstatuje, že jeho námaha byla korunována velmi dobrým úspěchem. Současně děkuje i her. síle, kteří připravili tak hotovou hru. Jeho dík nás všechny potěšil a dodal chuti k další práci.

Výbor povolil pro účinkující uspořádat malý večírek

1941

Protokol
22. valné hromady tělocvič. jednoty Sokol v Puklicích konané

dne 5. ledna 1941 v host. br. K. Šuhaje za účasti 51 členů z 53 zapsaných

Br. starosta zahájil jednání valné hromady přivítáním přítomných a zvlášť přivítal zástupce III. okrsku br. Chmelu, Šedivého Vrat. a Jarků.

Po podání zpráv všech činovníků bylo přikročeno k volbám.

Protože výbor připravil předem návrh na složení nového výboru, byl proces voleb značně usnadněn.

Slovo před volbami si vyžádal okrskový náčelník br. Šedivý Vrat., který řebalika větami pochvaly, ale i výtek vyzval všechny přítomné k plnění Tyršova odkazu, kterým nejlépe splníme pravidelnou tělocvičnou činnost.

Poté promluvil župní vzdělavatel br. Jarků k volbám. z jeho slov vyjímáme následující:

„Sokolská práce není lehká, žádá si celého člověka, plného úcty a lásky k ní. U nás, v Sokole, se nemohou rozdávat funkce jen jako ozdůbky k ozdobě kroflíkových dírek, my potřebujeme jen ty, kteří se chtějí ozdobit vykonanou prací. O tu nám jde především, na této dobrovolné práci, která má sloužit celku a nikoliv domýšlivé ctižádostivosti jednotlivce je založen každý náš cvik. Musíme proto vybírati charaktery silné a čestné - nejlepší z nejlepších.

Jednomyslně byl přijat návrh, aby volby bylo provedeny lístky. Výsledek byl následující:

Starosta	Kozubek Fr.	51 hl
I. náměstek	Karbaš Fr.	48 hl.
II. náměstek	Laštovička Jos.	51 hl
Vzdělavatel	Čaha Fratt	31 hl.

Všichni uvedení volbu přijali až na br. Čahu, který uvedl tak závažné důvody nepřijetí, že valná hromada důvody uznala a byl proto zvolen v pořadí druhý kandidát podle počtu hlasů Líbal Jos - 13 hlasů

Členové výboru: /podle počtu odevzdaných hlasů.

1. Václavek Karel, rolník č. 22	51 hlasů
2. Čaha Rajmund, dělník č. 43	50
3. Šuhaj Matěj, rolník č. 101	49
4. Pikolon Jos., kolář	49
5. Neubauer Karel, rolník	45
6. Terber Lad., listonoš	45
7. Hrdlička Karel, říd. uč.	45
8. Šoller Karel, dělník	44
9. Časka Karel, dělník	43
10. Časka Jos., dělník	40
11. Čaha Fratt., správce lihovaru	40
12. Šuhaj Jos., rolník č. 24	34
13. Tesař Karel, listonoš	34

Náhradníci výboru:
Tesař Jaroslav, dělník
Šuhaj Jos., řid. uč., č 94
Šuhaj Fraut., dělník č. 54

Na ustavující schůzi byli aklamací zvoleni následující funkcionáři:

Jednatel : Hrdlička Karel - zástupce Karbaš Fr.
Pokladník : Václavek Karel
Zapisovatel : Líbal Jos.
Matrikář : Hrdlička Karel
Knihovník : Líbal Jos.
Hospodář tě.: Čaha Rajmund
Hospodář hr.: Pikolon Jos.
Tisk. ref. : Hrdlička Karel
Výběrčí, novinář : Terbr Lad.
Režisér : Hrdlička Karel
Zdravotník : Neubauer Karel

Na mimořádné schůzi, konané 9. ledna 1941 přednesl vedoucí dorostu br. Šoller Karel návrh na zakoupení lyží pro nemajetné dorostence.

Br. Šoller se vřele přimlouval za umožnění tohoto krásného a zdravého sportu.

Výbor slíbil tuto akci realizovat v příští sezóně.

A zde kniha zápisů končí...

Naráz zmlkla, musila zmlknout,
protože veškerá spolková činnost byla

zakázána....

Brány sokoloven byly zavřeny,
otevřely se však

brány **koncentráků**

a do nich proudily zástupy desetisíce českých vlastenců a mezi nimi i tisíce

sokolů...

I bratři, příslušníci naší jednoty zaplatili nejdražší daň a položili svůj život. Jsou to:

Hobza František

Josefus Rudolf

Šperdlíček Gustav

Birnbaum Robert

Kohn Karel

Čest jejich památce

Sokolský život byl násilím všude umlčen, i v naší jednotě. Nebyl však úplně zadušen, fnacovalo se v ilegalitě a stálo to další tisíce umučených, ale toto již je úkolem historie, která vše zaznamenala.

1945

A život jde dál, miliony životů smetl osud do nezávratna, statisíce nových životů spatřilo světla nového světa. Bude jejich osud šťastnější, radostnější?

Kdo ví? ....

Zápis o první poválečné výborové schůzi výboru těl. jednoty Sokol v Puklicích, která se konala v pátek, dne 5. července 1945 v 16h. v host. br. K. Suhaje.

Šest let útisku, šest let bídy, poroby, strádání,
šest let krvavého násilí nacistické zvůle
je za námi.
Šest let nejistoty, šest let neklidných
dnů i nocí,
šest let ukradené národní cti zmizelo s krvavou nacistickou hydrou

Můžeme volně vydechnout a rozhlédnout se kolem sebe, kolik škod nadělala válečná litice mezi námi. Hmotné škody jsou obrovské, ale ne takové, aby nemohly být nahrazeny a vyváženy škodami na lidských životech.

Opět jsme pohromadě, opět v bratrské práci.

Děkujeme osudu za nás,
Žalujeme osudu za všechny ty, kteří byli pokoseni krvavou bohyní války...

Br. starosta Kozubek zahajuje schůzi, vítá přítomné a vzpomíná všech obětí německého teroru.
Při vzpomínce na br. Chmelu, Pravdu, Jarzbu, Hobzy, Josefuse, Šperdlíčka
byla jejich památka uctěna

minutou ticha.

Na župní schůzi cvičitelských a vzdělavatelských sborů v Třebíči byli delegováni br. Hrdlička K., Šolc K. Suhajová Vlasta a Ticová H.

Život je kvas, život je změna a k této došlo v tělovýchově po druhé světové válce a nevyhnula se tomu ani naše jednota v Puklicích

O tom svědčí následující zápis Jar. Casky z 11.6.1945:

Účast naší jednoty na oslavách 50. výročí trvání školy v Přísece

19. srpna 1945



Dopolední přespolní běh



Jar. Gnot

Účast na závodech zajistili závodníci naší jednoty



Tělovýchovné vystoupení členů naší jednoty na slavnosti k padesátému výročí trvání školy v Přísece

19. srpna 1945

Cvičení na hrazdě













Šest let strádání, šest let strachu a nenávisti proti nenávistěnému Německu je za námi a šťastně za námi.

Co bolesti a smutku nám přineslo těch šest let. Kolik obětí lidských padlo za oběť krvavému nacizmu a proč? Protože my, a naše země leží a ležely ve velkoněmeckém prostoru, který se snažil pozříti nejen nás, ale i celou Evropu. Boží mlýny melou pomalu, ale jistě. To, co slibovali Němci nám, to stihlo nyní je samé a právem.

Šest strastiplných let nás však spojilo v jeden nerozborný celek a jednolitý šik proti germánské nenávisti a sjednotilo i na poli tělovýchovy. To, po čem jsme dlouho a bezvýsledně volali, to přišlo, stalo se skutkem.

Jsme spojeni jedním zájmem, zahajujeme i u nás společné zasedání s lidmi, z nichž nikdo neprosazuje stranické zájmy a nikdy je nebude, ani nesmí prosazovat.

Společný zájem je pro nás svatý. Žít a pracovat na jediném poli tělovýchovy, na velikém celku, všechno pro dobro národa a našich dětí, kterým chceme připravit lepší budoucnost a lepší život.

Věříme, že se nenajde nikdo, kdo by chtěl naše dílo bořit; a najde-li se, bude smeten!

Naší nové společné práci mnoho zdaru.

Národní tělovýchovný výbor v Puklicích

Sokol

spolek pro tělovýchovu, sport a skauting

Zápis první schůze místního Národního tělovýchovného výboru v Puklicích, konané dne 11. června 1945.

Za účasti zástupců ČOS, Čsl. Orla a DTJ zahájil schůzi starosta bývalého Sokola br. Fr. Kozubek přivítám přítomných s prosbou, aby povstáním uctili památku národních hrdinů umučených nacisty.

Poté br. K. Šoler podal zprávu o činnosti přípravného Místního národního tělovýchovného výboru. Uvedl, že zápisem bylo získáno: 64 mužů, 23 dorostenců, 53 žáků, 16 žen, 34 dorostenky a 45 žaček

Na zápisném bylo vybráno 714 K

Po krátké debatě byl ustaven a schválen cvičitelský sbor v tomto složení:

Náčelník	: K. Šoler	: Náčelnice	: Jiř. Hotová
Místonáčel.	: Jos. Došek	Místonáč.	: Lib. Václavková
Ved. dorostu	: K. Caska	Ved. dorost.	Bož. Tišlová
Zástupce	: Viktor Tišl	Zástupkyně	: Jiř. Hotová
Ved. žáků	: Mir. Prchal	Ved. žákyň	: Lib. Václavková
Zástupce	: Fr. Brnický	Zástup.	Vl. Suhajová
-"-	Jad. Kalina		

Na návrh br. K. Tesaře bylo přistoupeno k volbě výkonného výboru. Byla ustavena 6členná komise ve složení: K. Šoler, K. Tesař, Al. Kružík, Jiř. Hotová, K. Václavek a Jar. Caska, která navrhla členy nového výboru v tomto složení:

Karbaš Fr.	Kružík Al.	Šoler K.
Caska Jos.	Caska K.	Fic Otakar
Suchý Jos.	Dubek Václ.	Hron Jos.
Došek Jos.	Pikolon Jos.	Tišl Robert
Štejfa Frant.	Václavek K.	Kozubek Fr.
Šuhaj Jos.	Hotová Jiř.	Caska Jos.
	Tesař K.	

Potom bylo přikročeno k volbě předsedy. Volba vyzněla jednomyslně a byl zvolen

Předseda : Frant. Karbaš

Místopředseda : Alois Kružík

Ostatní funkcionáři byli zvoleni na ustavující schůzi dne 13. června 1945 v tomto složení:

Jednatel	Prchal Miroslav
Zapisovatel	Caska Jaroslav
Pokladník	Caska Josef
Hospodář	Fic Otakar, Tišl Robert
Knihovník	Hron Josef
Tiskový referent	Šoler Karel
Revisoři účtů	Štejfa Fr., Kozubek Fr.
Výběrčí přísp.	Suchý Jos.
Režisér	Fic Otakar
Soc. a zdrav. ref.	Pikolon Jos.
Vzdělavatel	Dubek Václav

Hlavním bodem jednání byl zábor místnosti v kámu pro cvičení naší jednoty.






JAN HUS



Gruss aus Hohenpriessnitz



Gasthof zur deutschen Krone.

Alegorické vozy slavnostního průvodu veskrzí

Matka Vlast



L. Prchalová

Knížě Svatopluk



Pověst o prutech Svatoplukových





br. Tišl Ol., Tesař Zdeněk, Jelínek Rost.

Alegorické vozy slavnostního průvodu vesnicí

Kladení věnců



Br. Tesař K. při projevu

Výjev z koncentráku



S. Ficová,
br. Křišťál Fran
br. Tišl Viktor





Výjevy z koncentračních táborů
Br. Křišťál Fr., Tišl Viktor a Špaček K.

2. výborová schůze Místního národního tělovýchovného výboru se konala poprvé ve vlastní sborovně v zámku a řešila několik závažných problémů:

1. Za resignujícího jednatele br. Mir. Prchala byl do výboru kooptován a zvolen jednatelem br. K. Hrdlička.
2. Místo Jos. Šuhaje zvolen do výboru br. Karel Tesař.
3. Byla podána žádost M.N.V o pozemek na zřízení letního cvičiště v parku.
4. Stanovena byla pracovní povinnost 5 hodin na každého člena
5. Podána žádost M.N.V o probourání zdi a o přístup do umývárny.
6. Stanoven byl půlroční členský příspěvek 10 K
7. Vyzvat zástupce ČSM o podání vyúčtování poutní zábavy
8. Poslat žádost ředitelství továrny na plyš v Jihlavě o příděl trikotinové látky na cvičební úbory.
9. Na schůzi do Třebíče v neděli 8.7.1945 jsou delegováni: K. Hrdlička, K. Soler, Vl. Šuhajová a Hedvika Ficová.

Stavba cvičiště v parku povolena a stavebním dozorem byli pověřeni br. Robert Tišl, Jos. Tišl a Art. Tišl. Začátek prací stanoven na neděli 15.8.1945

Na kácení překážejících stromů se dobrovolně přihlásili: br. Přihoda Boh., Došek Jos., Šoler K., Kružík Al., Brzický Al. a Pojer Franz.

Povozy na odvoz klád na pilu zajistí br. Karbaš a Pant Stan.

Rozhodnuto bylo pořádat poutní taneční zábavu v obou hostincích. Vstupné 20 K

Vyúčtování poutní zábavy:

Celkový hrubý příjem:	22.188 Kč.
Vydání celkem :	7.892·60 Kč.
Čistý zisk	14.295·60 Kč.

Rozhrodnuto podat žádost o kinolicenci
Vyslat do Třeště /Čerčkova/ na pouť - hlk. J.J. Švec
Pracovní povinnost na úpravu hřiště v parku na neděli 2. září 1945.
Br. Kružík Al. podal zprávu o jmění a majetku bývalé těl. jednoty „Orel" v Puklicích.

Byla projednána spolupráce s SČM. První společný podnik bude uspořádán 16.9.1945.

Koncepci spolupráce s SČM vypracuje a předloží výboru ke schválení do příští schůze.

Br. starosta Karbaš zahajuje v neděli 30.září 1945 výborovou schůzi s hodinovým zpožděním a úvodem připomíná důtklivě tato varovná slova:

„Prvním a základním požadavkem jest dochvilnost a přesnost.

Bratři, kteří jednou vzali na sebe povinnost, mají tuto dodržovat do posledních možností. Jen tak je možné něco vykonat a dokázat.

Všichni nechť si uvědomí, že všechno konáme pro sebe, pro lepší budoucnost národa.

Příliš brzo zapomínáme na ruiny a násilné plnění rozkazů za okupace. Tehdy rozkazy německých hord byly plněny do posledních písmen a dnes, kdy vše děláme pro sebe se tak neděje.

Kdo z nás bude dnes patřit mezi ty, kteří nechápou, nebo nechtějí chápat, že pracují pro sebe, pro budoucí pokolení, národ a vlast?

Věříme, že toto upozornění je poslední a že nebude potřeba víckrát povzbuzovat při práci a plnění povinností.

Či najde ještě někdo výmluvu?

Byl hlášen útvar dorostence K. Václavka
Sloučení tělovýchovné sekce ČSM s NTV bylo projednáno a rozhodnuto, aby ČSM vyslalo do výboru naší jednoty své zástupce

ČSM bude vydána kvitance na obnos Kč 1.500, dohodnutá část výtěžku z podniku pořádaného společně

Vyúčtování společné pořádané zábavy:

Hrubý příjem: 18.914.- Kč
Vydání celkem: 16.349.50 Kč

Čistý zisk 2.564.50 byl rozdělen jak vpředu uvedeno na polovic oběma organizacím.

Odchodem a přestěhováním několika členů byly provedeny doplňovací volby členů výboru. Došlo volbami k těmto změnám zvolením a schválením:

Šuhaj Jan 157	Došek Alois
Tišl Viktor za SČM	Jelínek Jan
Suchý K. st. č. 148	Černák Jos.

Odchodem pokladníka br. Jos. Časky byl volbou pověřen touto funkcí br. Al. Kružík, který také převzal pokladní hotovost k 30.9.1945 16.536 Kč.

Výbor rozhodl, aby částka byla zajištěna takto:

15.000 Kč uložit na vkladní knížku a zbytek ponechat v pokladně na běžná vydání.

Br. starosta Karbaš poděkoval odcházejícímu pokladníku br. Jos. Caskovi za svědomitost a péči s vedením pokladny a společně bylo popřáno hodně zdaru v další práci.

Výbor povolil propůjčení místnosti sokolovny odvedencům k pořádání odvedenecké taneční zábavy

Odvedenci věnovali za propůjčení sokolovny do pokladny dar 500 Kč, který byl s poděkováním přijat a zaznamenán.

Br. Strejkal Mat zasílá dodatečně vstupné 100 Kč a br. Jos. Kočman vyrovnává příspěvek 50 Kč s přáním, aby byl přeregistrován do Luh. Provedeno bylo písemně obratem.

Podle zjištění byli na oběžníku podepsáni všichni, ale účast na schůzi byla malá.

Účast bude dresem evidována a bratři, kteří bez omluvy nebudou plnit základní povinnost, t.j účast na schůzích budou veřejně pranýřováni.

Výtěžek večera pořádaného na oslavu 28. října byl celkem 2.560 Kč. přijat do pokladny.

Obnos 18.238 Kč. byl přihlášen do vázaného vkladu ve spořitelně.

Výbor projednal možnost záboru celého traktu pro účely tělovýchovy

Národní bance bude podána žádost o uvolnění částky 10.000 Kč na krytí nutných výloh

Vyúčtování mikulášské zábavy:

Hrubý příjem:	2.017 Kč
Vydání celkem:	100 Kč
Čistý zisk	1917.00 Kč.

Staviteli Bumbálkovi zaplacen obnos Kč 904.50 za bourání a odstranění zdi v tělocvičně.

Současně zaplacen obnos 150 Kč za ladění piana, a obnos 850 Kč vedením

Výbor se usnáší:

Pořádat taneční zábavu 30.12.1945

Stanovit datum konání valné hromady na den 6.1.1946 v sokolovně ve 14 hod.

K žádosti MNTV o přidělení celého traktu pro tělocvičné účely odpověděl M.N.V. v Puklicích, že žádosti nelze dosud vyhověti, neboť dosud nebyl úředně uznán právoplatným majitelem celého zámeckého objektu.

Vyúčtování taneční zábavy z 24.11.1945

Celkový příjem: 3.461·-Kčs
Vydání celkem: 2.681·-Kčs

Čistý výnos 469·Kčs dán do pokladny.

Na besídce cvičících byl vybrán dobrovolný příspěvek 845 Kč, který byl rovněž dán na běž. vydání.

Stav pokladny k 1.1.1946 je 2.647·90 Kčs

Bývalá živnostenská strana v Puklicích darovala jeviště Sokolu zdarma. Děkovný dopis zaslán

1946

Zápis valné hromady Sokola

v Puklicích konané 6. ledna 1946 v tělocv.

Br. starosta Karbaš Fr. zahájil valnou hromadu přivítáním přítomných a zvlášť přivítal br. Vrat. Šedivého, okr. náčelníka a členy rady M.N.V. v Puklicích.

Br. starosta krátkým, ale výstižným proslovem charakterizoval události od poslední valné hromady, konané v roce 1939 a celé shromáždění uctilo tak povstáním památku všech sokolských pracovníků, kteří byli nacistickým režimem a válkou připraveni o život. Děkuje tak všem, kteří se zúčastnili vybudování důstojného stánku pro naši tělesnou výchovu.

Potom se ujal slova okresní náčelník br. Vrat. Šedivý a zkratku jeho proslovu citujeme:

Budujeme novou, sociálně spravedlivou a opravdu demokratickou republiku, proto všichni budeme pracovat v Sokole pro utužení a upevnění zdraví, abychom vychovali národu co největší počet zdravých občanů. Žádný národ se nemůže pochlubiti takovou soustavou, jakou dal nám Dr. Mir. Tyrš.

Když založil Sokol, nemyslel na myšlenku spolek, ale celý národ. Dnes se k tě myšlence přibližujeme. Naplněni pravdou, vytvoříme s armádou stráž, která nikdy nepustí zbraně z ruky.

Proslov, který obsahoval mnoho dalších podnětných myšlenek byl po ukončení odměněn dlouhotrvajícím potleskem.

Zpráva jednatele br. Hrdličky K. je citována v plném znění:

„Dvacátépátě výročí založení tělovýchovné jednoty Sokol v Puklicích, kapička času v tisíciletých dějinách lidstva, čtvrt století, třetina lidského věku, tak nějak bychom mohli definovat uplynulý čas.

Nyní však nechceme vypočítávat rozpětí dějin, ale chceme vzpomenout těch krásných chvil, kdy několik nadšenců v Puklicích dovolilo si myšlenku sokolskou do naší, tehdy po této stránce neplodné půdy přinést a zasít.

Dílo se podařilo dík několika jedincům, kteří s nevšední ochotou a pílí věnovali všechen svůj volný čas práci pro národní sokolskou myšlenku.

Začátky jsou vždy těžké, ale začátky této práce byly daleko těžší pro malé pochopení mnohých lidí v naší obci.

Kolik večerů bylo obětováno, kolik lidí se vystřídalo, aby uchopilo kleče pluhu, který měl vyorati první hlubokou brázdu na úrodné, ale neobdělané půdě národního probuzení, pochopení.

Sokol si vzal za úkol nejen tělesné utužovat člověka, ale vychovat i člověka mravního, duševně schopného postavit se za každý úkol, který mu země, vlast a národ předloží.

Že cíl a úkol byl splněn o tom svědčí tisíce umučených Sokolů, o tom svědčí i desetisíce plačících sirotků a vdov-pozůstalých.

A pro koho tito hrdinové sloužili, pro koho umírali?

Jen pro nás živé, pro naši lepší budoucnost jako žhavý vykřičník mluví slova jedné pamětní desky, na které volá nápis:

„Živí, proč jsme umírali?"

Cítíte tu bolest několika slov, cítíte ty výčitky vašeho svědomí těch, kteří mnozí s úsměvem na rtech umírali a se zaťatými rty snášeli bičování a mučení.

Vy všichni, kteří jste dosud nepochopili veliký význam naší svobody, pozvedněte své zraky, podívejte se vpřed a poslechněte volání matky vlasti, která je znepokojena vaší nevšímavostí, tr. ni nejen matka o celek, národ!

Ti nejmenší, kteří čekají od osudu lepší zítřek obrací své nevinné zraky k vám, ale vy těch vyčítavých pohledů nedbáte.

Již dvakrát vyšli z Blanku naši osvoboditelé, již dvakrát za jeden lidský život byla naše vlast těžce zkoušena. Čekáme snad, že se tak stane i potřetí?

Re, není možné zkoušet osud tolikrát, zbývá nám již jen věřit, pracovat a hledět do budoucna, s otevřeným hledím, bez postranních úmyslů. Co by se stalo, - kdyby .... ale to lépe nedomyslit. Nebudeme přece hnát naše děti, nevinné děti do tlamy krvežíznivého Molocha nové války, která by mohla vzniknout jen pro opětovnou nesvornost a vésti k novému krachovu.

Co nám tedy zbývá? Jen si uvědomit, že všichni jsme bratry a sestrami, bez rozdílu stran a povolání, všichni stojíme přece na jedné lodi, která s námi buď popluje, nebo se potopí.

Dvacetpět let již zasévá Sokol v Putovních do srdcí všech lidí dobré vůle jen semeno dobré. Mnoho lidí tuto snahu pochopilo, ale přece ještě mnoho lidí stojí opodál, bez zájmu a nadšení pro velikou národní věc.

Pro koho pracují všichni ti nesnámí pracovníci v tělocvičnách a na cvičištích? Pro koho? Jen a jen proto naše nejmenší.

Když uvidíte tu nefalšovanou radost našich hošíků, nechte aspoň trochu té radosti z jejich očí přelít do vašich zachmuřených tváří. Pohlédněte jen všichni na ty nejmenší, kteří hledí dosud s důvěrou do budoucna, neboť jsou pod vaší ochranou, ve vašem stínu, vašeří.

Již dvacetpět let a jar zavonělo nad naším krajem od té doby, kdy k nám pronikla sokolská myšlenka sbratření celého národa, ale také zavolalo dvacetpět chmurných podzimů a studených zim skřivilou fujavicí.

Z dětí, které před dvacetipěti lety byly hošíky, stali se muži a ženy, ale dosud mezi námi bludí a rašší koukol mezi pšenicí.

Musíme jen věřit, že dalších dvacetpět let nás spojí v jeden celek, v jeden národ Čechů a Slováků pod jedním praporem víry a naděje v nový, lepší život, neboť všichni jsme z jediné, slovanské krve.

Máme všichni víru v lepší budoucnost? Věříme v naši tajnou naději a lásku všech českých duší?

Musíme ji mít a mít ji budeme a v této víře v lepší život všech nás volám bratrské zdar.

Přehlížíme-li činnost jednoty za uplynulých 25 let, dojdeme k zajímavým číslům a výsledkům. V přehledu uvedu jen několik nejdůležitějších dat, která jistě budou zajímat i nezasvěcené posluchače?

Prosím proto o několik okamžiků pozornosti k uvedeným poznámkám a postřehům.

Za dobu života naší jednoty bylo konáno 263 řádných výborových schůzí, při kterých členové výboru věnovali jednotě, tedy v zájmu veřejnosti celkem 789 hodin, čili plné a celé 72 dny, přepočteno dále, jsou to 2 a půl měsíce.

Schůzí mimořádných bylo celkem 156 po třech hodinách, což činí celkem 39 dní.

Řádné valné hromady byly 22 a obnášejí opět 125 hodin, mimořádných 9, dalších 45 hodin.

Při celkovém přepočítání jsem zjistil, že bylo celkem věnováno členy výboru práci pro veřejnost celková doba téměř šest měsíců, tedy půl roku

Plesů bylo pořádáno 21, divadel bylo sehráno 63, akademií 18, veřejná cvičení 14, různé podniky byly jednotou pořádány celkem 24 krát.

Také tanečníkům byla dána příležitost k pobavení, neboť tanečních zábav bylo pořádáno 68

Za právě uplynulou dobu 25 let bylo ve výboru jednoty vystřídáno celkem 336 členů, takový byl totiž pohyb členů výboru. Po celou uvedenou dobu zůstali pouze 2 členové výboru, kteří ve výboru pracují jako členové dřevního výboru.

Za příspěvcích za uvedených 25 let bylo od členů vybráno 62.784 Kčs.

Obrat v hospodaření jednoty dodneška činí horentní obnos 598.763.30 Kčs.

Toto vše jsou jen suchá čísla, která toho mnoho neřeknou těm, kteří je poslouchají bez zájmu, ale ten, kdo se nad nimi dovede zamyslit pozná snadno jak velká práce a úsilí jest v nich obsažena, uvážíme-li, že všechna práce a námaha, která byla Sokolu věnována byla zadarmo a pro dobro celku, pro lepší příští našeho národa.

Každý z těch činovníků měl svoje zaměstnání, svoji práci, ale při tom musil si najít volný čas, aby se této dobrovolné práci mohl věnovati.

Kdybychom uvedený čas přepočetli na obnos v penězích, došli bychom k závratné sumě

Jsou však stále ještě dnes lidé, kteří nechápou, nebo snad nechtějí chápat velikost sokolské myšlenky na poli národním a státním, ale všichni věříme, že není daleko doba, kdy bude heslo, které jest ražено již od založení Sokola: Co Čech, to Sokol, uvedeno ve skutečnost. Jest na nás a na vás všech, abyste svým rozhodnutím se o to postarali co nejdříve a rozšířili řady Sokolů.

Občané, kteří ještě dnes stojíte mimo okruh našich členů, rozhodněte se co nejdříve a vstupte do našich řad, protože chceme v našem jubilejním roce dokázat, že naše věc není pro stranu, ale pro celý národ.

Jen tělocvična a sokolské cvičiště dovede sdružit a sjednotit příslušníky všech politických stran, jen sokolská myšlenka dovede překlenout propast, která, bohužel je stále mezi námi.

Jen se pohlédněte a zjistíte, že u nás není rozdílu mezi bratry.

Letos, v našem jubilejním roce voláme všechny vlažné, aby svým rozhodnutím dokázali, že všichni jsme na jedné lodi a ta pluje vpřed k lepším zítřkům

Po zprávách všech činovníků, které byly bez připomínek schváleny bylo přikročeno k provedení voleb. Na přání přítomných byla navržena volební komise ve složení: Fr. Široký, K. Tesař, K. Hrdlička, Jos. Dočk, K. Šoler, Lib. Václavková, Al. Kružík, J. Tišl, Jos. Kabelka a doplněni o Boh. Přihodu a Jos. Suchého, aby připravila složení nového výboru. Návrh byl přednesen a o každém členu výboru bylo hlasováno zvlášť.

Starosta	Fr. Karbaš
I. náměstek	Al. Kružík
II. náměstek	Jos. Kaštovička
Vzdělavatel	Jan Jelínek
Náčelník	Karel Šoler
Náčelnice	Libuše Václavková

Členové výboru

Široký Fran.	Kozubek Fr. st.
Stejfa Fran.	Suchý Karel st.
Tesař Karel	Šuhaj Jan
Hrdlička Karel	Suchý Josef
Šoller Oldřich	Tišl Viktor
Tišl Josef st.	Faha Rajmund
Čermák Josef	Došek Josef
Přihoda Bohumil	Došek Alois
Pikolon Josef	Zazula Karel

Náhradníci výboru

Šollerová Alžběta	Josefus Jaroslav
Došková Zdeňka	Ficová Hedvika

Na ustavující schůzi, která následovala ihned po valné hromadě byli schváleni následující činovníci:

Jednatel — Hrdlička Karel
Pokladník — Fermák Josef
Hospodáři — Došek Alois
Caha Rajmund
Režiséři — Tišl Josef
Šoller Oldřich
Tiskový referent — Hrdlička Karef
Knihovník — Suchý Josef
Revizoři účtů — Stejfa František
Koxubek František

Členové smírčího soudu:

Karbaš Franz.
Široký Franz.
Tesař Karel
Kružík Alois
Suchý Karel

Výběrčí příspěvků:

Suchý Josef
Žarilá Karel
Ficová Hedvika

Sociální referent: Došek Josef

Výborové schůze budou vždy první týden v měsíci. Budou svolávány oběžníkem. Každý člen výboru dostane na rozeslání oběžníku 5Kčs, aby nebyla zatěžována pokladna.

Sokolský ples bude pořádán 2. března 1946

Br. Šaštorička Jos. si uložil dobrovolnou pokutu 250Kč jako náhradu za nesplnění pracovní povinnosti při úpravě cvičiště v parku.

Dále darovali do pokladny po 100Kčs bří Tesař K., Jelínek Jan a Stejfa Fr.

Byla stanovena výše ročního příspěvku 20Kčs.

Vyúčtování divadla:

Hrubý příjem : 1914·-Kčs
Výdaje celkem : 352·-Kčs

Čistý zisk 1562·-Kčs.

Pokladní hotovost k 6.2.1946 činí 4.174·90Kčs.

Stav cvičících k 1.2.1946

Muži	18	Ženy	21
Dorostenci	24	Dorostenky	14
Žáci	37	Žákyně	30
Celkem mužských složek	79	Celkem ženských složek	65

Vyúčtování plesu SČM

Hrubý příjem: 17.996·30 Kčs
Vydání celkem: 16.044·50 Kčs
Čistý zisk 1.951·80 Kčs

zajištěny byly předběžné přípravy sokol. plesu:
Hudba: p. Rāha - smlouvu sepíše jednatel
začátek v 7h večer, vstupné 30 Kčs.
Bylo zakoupeno 85 židlí a 3 stoly za 1290 Kčs.
Vyúčtování sokolského plesu:
Hrubý příjem: 46.408·20 Kčs
Vydání celkem: 25.948·20 Kčs
Čistý zisk: 20.460 Kčs.

V neděli dne 23.3.1946 bude uspořádána tělových. akademie.

Br. Tesař K. se táže jak bylo naloženo s penězi, které byly v majetku Sokola před rozpuštěním Sokola za Protektorátu.

Odpovídá starosta br. Karbaš: Obnos 6.000 Kčs byl uložen na fingované jméno a po osvobození vrácen na vkladní knížku Sokola.

Br. Caha připomíná, že jeho svatební dar 500 Kčs je kdykoliv k dispozici pro běžná vydání.

Při debatě k této záležitosti padla i závažná věta, která musí být memorentem. Zde je:

Cesta ke společné práci je snadná, je jen třeba ji opravdu chtít najít.

Br. jednatel vysvětluje poměr mezi Národním tělovýchovným výborem a bývalým Sokolem.

Bývalý starosta Sokola v Publicích br. Kozubek vysloužuje svůj názor na celou cestu, kterou se bral vývoj Sokola od jeho likvidace a cítí se dotčen tím, že byl odkopnut už jednáním, že valná hromada byla svolána, aniž starosta dosud právně existující jednoty byl předem o tom uvědomen. Nemůže pochopit, jak se mohly přípravy dít bez něho, jako právně dosud existujícího starosty.

Br. jednatel k tomu podává vysvětlení po informacích, které získal v červnu 1945 od bn Dr. Fr. Bláhy:

„Br. starosta Fr. Kozubek zůstává ve funkci dál, až do úplné likvidace bývalého Sokola.

Na tomto rozhodnutí se nedalo nic měniti, ale stín nedůvěry zůstal, stín, který nebyl jen stínem, ale projevem křivdy a bezpráví u každého dělnického funkcionáře, který v nejtěžších chvílích likvidace Sokola v Publicích nacisty stál u kormidla - a stál pevně, nebojácně...

Čistý příjem z tělovýchovné akademie je 1.348 Kčs.

Br. jednatel vzpomíná na rok 1945, rok strachu, utrpení, kdy nikdo nezmal hodinu klidu, ale vzpomíná také díku radosti a nadšení v květnových dnech osvobození, slibů, které u mnohých zůstaly jen pouhým slibem.

Čistý zisk ze zábavy z 20.6.1946 Kčs 910 odevzdán pokladně.

Žádost Komunistické strany Československa o propůjčení letního cvičiště na slavnost kácení máje dne 29.6.1946 byla kladně vyřízena.

Veřejného cvičení v Jihlavě se zúčastní všechny cvičební složky.

Veřejného cvičení v Dukách dne 7.7.1946 se zúčastní všechny složky.

Veřejné cvičení bude pořádat naše jednota v neděli dne 14. července 1946.

Všechny okolní jednoty budou písemně požádány o účast.

Veřejného cvičení v Jihlavě se zúčastnilo z naší jednoty: 7 mužů, 9 žen, 11 dorostenců, 15 dorostenek, 5 žáci a 9 žákyň

Příprava veřejného cvičení a poutní taneční zábavy byla na programu výborové schůze dne 9. července 1946.

Byly projednány všechny podrobnosti příprav na výborové schůzi 6. srpna 1946 bylo zhodnoceno pořádání veřejného cvičení dne 14. čce 1946.

Výbor zhodnotil úspěch veřejného cvičení a konstatoval, že splnilo po všech stránkách sledovaný účel a cíl.

Hrubý příjem:	16.160 Kčs.
Vydání celkem:	12.361 Kčs
Čistý zisk	3.799 Kčs.

Komunistická strana Československa věnuje do pokladny Sokola 500 Kčs za propůjčení letního cvičiště na slavnost kácení máje konané dne 29.6.46. Písemně vyslovit poděkování br. jednatel.

Br. Jad. Brázdovi bude písemně poděkováno za dar 5kg párků.

Br. starosta poděkoval všem vedoucím za vzorné provedení všech skladeb, čímž zajistili morální úspěch veřejného cvičení.

Br. Tesař konstatuje, že uspořádání cvičení i průvodu mělo velmi slušnou úroveň a že všichni přihlížející měli krásný požitek a děkuje všem, kteří se o to přičinili a je také spokojen tím, že Sokol hraje ve všech akcích prim.

Výbor požádal br Doška Al., aby obnovil a zajistil pořádání turnaje v odbíjené.

Závěrem usneseno, aby turnaj byl uspořádán v neděli dne 1. září 1946.

Na veřejném cvičení měl projev jednatel bn Karel Hrdlička na téma: „Pravda vítězí." Toto téma bylo nemile některým lidem a ti jej za to nazvali sýčkem. To bylo nevhodné a nepěkné, zvlášť když bylo řečeno v alkoholovém opojení. Br. jednatel odmítá takové jednání a žádá ty, kterým se to nelíbí, aby mu to otevřeně řekli do očí a nemluvili vždy až po straně. Ostrá a otevřená slova nemají být nikdy nedhladem k nadávkám a ošklivým výhružkám. Říká též, že je to poslední výborová schůze, které se zúčastňuje, neboť odchází do Jihlavy za zaměstnáním trvale.

S tímto extempore výbor naprosto nesouhlasí a odmítá je, neboť jednání hodné br. jednatele je čestné a důstojné.

Výbor závěrem jednomyslně vyslovuje bn Hrdličkovi naprostou a úplnou důvěru.

Výbor projednal na schůzi dne 6. září 1946 pořádání taneční zábavy na sobotu 19.10.1946.

Bn. Křišťál odevzdal do pokladny Sokola 500 Kčs za propůjčení sokolovny SČM na taneční zábavu.

Cvičitelský sbor vypracoval podrobný program besídky na oslavu 25. výročí trvání TJ. Sokol v Publicích.

V rámci této oslavy bude v předvečer pořádána **Benátská noc**

Br. jednatel předkládá výboru ke schválení dvouletý plán, který podrobně uvádí všechny akce a činnosti veškerého života jednoty. Návrh plánu byl bez připomínek přijat a výbor bude jednotlivé body programu realizovat a uvádět ve skutečnost.

Provádění všech akcí bude kontrolováno a po ukončení dvou let zhodnoceno. Schválena byla plánovací komise ve složení: Tišl V., Šoller K., Křišťál, Jelínek J., Došek Al., Šoller Ol. a Hrdlička K.

Pro budovatelský plán budou dávány určené obnosy na zvláštní vkladní knížku

Cvičení na Národním domu zúčastnilo z naší jednoty 7 žen, 9 dorostenek, 7 mužů, 7 dorostenců a 28 žáků.

Byl přihlášen vázaný vklad v částce 18.236 Kčs.

Dne 27.září došlo při cvičení k úrazu žáka K.Šollera. Utrpěl zlomeninu ruky. Případ byl hlášen pojišťovně k likvidaci.

Výbor rozhodl propůjčiti místnosti sokolovny místní osvětové radě k provedení oslavy k výročí 28.října

Bylo výborem rozhodnuto pořádat posvícenskou zábavu.

Z pokladní hotovosti z měsíce listopadu a z výtěžku posvícenské zábavy bylo rozhodnuto uložit na budovatelský fond ve zvláštní vkladní knížce 5.000 Kčs.

Připravuje se sehrání veselohry a dramatu, jak hlásí režijní tandem Tišl Jos. a Šoller Ol.

Vyúčtování divadelních představení:

Veselohra: „Mistr Štych 17.11.1946

Hrubý příjem : 2.375 Kčs
Výdaje celkem: 746·60 Kčs

Čistý zisk 1.628·40 dán do pokladny

Drama: „Utrpením ku štěstí / 1.12.1946

Hrubý příjem: 2.000·- Kčs
Výdaje celkem: 1.470·- Kčs

Čistý zisk 1.530·- Kčs dán na běž. výdaje

Vyúčtování tanečních zábavy pořádaných cvič. sborem. dne 25.list.1946.

Hrubý příjem 1.911·- Kčs.
Výdaje celkem 1.706·- Kčs

Čistý zisk 205·- Kčs.

Dále bylo na zábavě s reprodukovanou hudbou vybráno 125 Kčs

Sehrána byla dvě loutková divadla a sice 10.11.46 a 24.11.46 s výtěžkem 80·80 Kčs na nadílku.

24.11.1946 se zúčastnil cvičitelského kurzu v Mor. Budějovicích náčelník br. K. Šoller a podal podrobnou zprávu o průběhu a jednání.

Náčelnice s. Libuše Václavková podala podrobnou zprávu o cvičitelské škole žen. složek v Třebíči, kde referovala o naší samosprávě. Náhled našich sester byl přijat se zájmem a doporučen ostatním jednotám k následování.

Na žádost Sboru dobrovolných hasičů se propůjčují místnosti sokolovny za dohodnutých podmínek. Poplatek za propůjčení se nechává na úvaze Sboru.

Byl určen pevný datum a program valné hromady a sice na neděli 5. ledna 1947.

Vkladní knížka Sokola vykazuje obnos: 25.000 Kč.

Cvičitelské sbory na své schůzi zvolily vedoucí jednotlivých složek:

Náčelník: Tišl Viktor	Náčelnice: Václavková Lib
Místonáčelník: Šoller Karel	Místonáčelnice: Šuhajová Vl.
Ved. dorostek: Došek Jos.	Ved. dorostu: Václavková Vlas.
Zástupce: Kabelka Jos.	Zástupce: Hýbalová B.
Ved. žáků: Hýbal Frant.	Ved. žák. ml.: Šuhajová Vl.
Zástupce: Tišl Jar.	Zástupce: Ficová H.
	Ved. st. žák: Karbašová L.
	Zástupce: Tesařová Lib.

Podle zprávy pokladníka bylo na příspěvcích od členů 2.992·- Kč.

Je nutno pamatovat na sletovou daň.

1947

Protokol z valné hromady T.J. Sokol v Puklicích, konané dne 6. ledna 1947 v tělocv.

Br. starosta Karbaš Fr. zahájil valnou hromadu přivítáním všech přítomných a zejména starostu III. okrsku bra Karbana z Jihlavy.

Po podání celoročních zpráv všech činovníků, které byly přítomnými poznámkami vyslechnuty a hlasem schváleny.

Br. jednatel ochází služebně do Jihlavy a loučí se se všemi členy jednoty s přáním mnoha dalších úspěchů na poli tělovýchovném a sportovním.

Byla zvolena návrhová komise ve složení: Tesař K., Došek Al., Tišl Viktor, Široký Fr., Šuhaj Mirek, Došek Jos., Šollerová Alž. Václavková Lib a Šuhajová Vl.

Návrhová komise předložila následující složení nově-ho výboru

Starosta	: Karbaš Fr.
I. místostarosta	: Kozubek Fr. st.
II. místostarosta	: Laštovička Jos.
Náčelník	: Tišl Viktor
náčelnice	: Václavková Libuše
Vzdělavatel	: Švec Jiří

Členové výboru:

Štejfa Frant.	Tesař K.	Šuhaj čp. 101
Dosek Jos.	Šollen K.	Šollen Oldř.
Šuhaj čp. 21	Suchý Jos.	Kružík Al.
Pikolon Jos.	Šuhaj Jan	Suchý K. st.
Tišl Jos.	Přihoda Boh.	Čermák Jos.
Došek Al.	Líbal Fr.	Šollerová Alž.

Náhradníci výboru:
Josefus Jan., Došek Frant., Caha Rajmund.

O prvních šesti činovnících dal hlasovati nejstarší člen jednoty a čestný předseda Sokola Fr. Štejfa Potom nově zvolený předseda Karbaš poděkoval za důvěru potvrzenou slibem splnit všechny úkoly spo-jené s funkcí starosty.

Potom dal hlasovati o navržených členech výbo-ru. Navržení byli zvoleni jednomyslně a všichni zvolení volbu přijali.

Na závěr promluvil starosta III. okrsku br. Karbaš, který v krátkém, ale výstižném projevu nabádal ke kázni a vytrvalosti sokolské myšlenky. Zdůraznil, že musíme zůstat věrni odkazu těch, kteří za tu-to myšlenku dali to nejdražší: krev a život.

Závěrem přihlíží konání příštího všesokol-ského sletu s přáním mnoha dalších úspěchů na-ší jednoty

Na ustavující schůzi dne 6. ledna 1947 došlo k násle-dujícím rozdělení funkcí nově zvolených členů vý-boru:

Jednatel	Karel Tesař
Pokladník	Josef Čermák
Vyběrčí	Josef Suchý
Knihovník	Karel Suchý
Matrikář	Oldřich Šollen
Hospodáři	Alois Došek, Al. Kružík

Režizér	Jos. Tišl st.
Zapisovatel	Frant. Líbal
Hosp. a účetní dozorčí	Fr. Štejfa, Fr. Kozubek

na mimořádné schůzi dne 10.1.1947 byly projednány potřebné přípravy na projednání sokolského plesu. Žádost SČM na propůjčení sokolovny k pořádání plesu SČM byla vyřízena kladně.

Výborem byl schválen sletový střádací systém. Bude otevřen u místní spořitelny zvláštní účet a cvičící členstvo bude upozorněno na možnost spoření.

Br. starosta referuje o jednání z valné hromady III. okrsku a uvádí výtku okr. náčelníka br. Šedivého naší jednotě za uvedení divadelní hry: „Mistr Štych na výletě" kde uvedl, že je nedůstojné uvést na sokolskou scénu takový brak a paskvil.

Dále z jednání okrskové valné hromady vyzvedl pochvalu br. Jos. Doška za dokonalé předvedení dorosteneckých prostných na okresní nácvičné v Jihlavě a zprávu, že br. Fr. Líbal byl zvolen zástupcem okrsk. ved. žáků.

Br. Doškovi vyslovena důtka za prodej likérů do půlnoci, což bylo na výborové schůzi 5. února zakázáno.

Vyúčtování plesu a merendy:

Celkový hrubý příjem :	25.002·20 Kčs
Vydání celkem	15.198·80 Kčs
Čistý zisk	9.803·40 Kčs

Výbor vyslovil zvlášť srdečný dík br. Al. Doškovi za úplný zdar plesu

Br Líbal Fr. je vysílán do školy ČOS v Praze pro vedoucí žáků ve dnech 16.–22. března. Výlohy spojené se školením budou hrazeny z pokladny jednoty

Složka	Hodin	Zařaz	Úhrn	Největ.	Nejmen	% ø
Muži	6	11	46	6	2	7·6
Dorostenci	8	13	83	8	2	10·3
Žáci starší	8	26	172	25	14	21·5
Žáci mladší	8	12	78	11	7	9·75
Ženy	8	18	87	12	9	10·87
dorostenky	8	16	108	16	11	14·25
Žačky	16	33	229	30	25	27·62

Dorostenky absolvovaly 8 hod. lyžování

Žádost o přidělení budovy lihovaru.

Br. Suchý podává návrh, aby byl podán protest MNV, týkající se žádosti o přidělení budovy bývalého lihovaru, kterou chtějí přidělit obci.
Žádost bude sledována výborem, aby nedošlo k promlčení

Na akademii cvičilo 10 žen, 15 dorostenek a 30 žákyň
8 mužů, 14 dorostenců a 35 žáků
6.4.47.
V neděli dne bude sehráno divadelní představení „Praha naše"

Připravuje se hra: „Partyzánka", ale výbor doporučuje odsunutí hry, neboť je v plném proudu nácvik sletových prostných.

Z referátu br. Fr. Líbala ze školy ČOS pro náčelníky v Praze, uvádíme, že je velmi důležité míti dostatek dobře školených cvičitelů. Doporučuje, aby každý vedoucí absolvoval aspoň župní školu.

Výbor projednával znova možnost získání budov bývalého lihovaru na stavbu sokolovny.

Po tříhodinové debatě bylo rozhodnuto svolat mimořádnou valnou hromadu na den 17.5.1947, která s definitivní platností rozhodne o tomto problému.

Na mimořádné členské schůzi dne 17. května 1947 v sokolovně za účasti 50 členů byly projednány pouze dvě záležitosti a sice:

1. Slib nových členů.
2. Rozhodnutí o žádosti o přidělení budov lihovaru.

Ad 1. Br. starosta vítá všechny přítomné a zvlášť nové členy.

Po přečtení textu slibu přistupují jednotliví novové a položením pravé ruky a podáním ruky br. starostovi slíbili věrnost sokolské myšlence.

Ad 2. Podání žádosti o budovu lihovaru schválili bez výhrady všichni přítomní.

Členská schůze navrhla zvoliti stavební komisi, která by spolu s výborem jednoty řídila všechny práce a podávala výboru postup prací.

Komise byla navržena a schválena v tomto složení:

Došek Al., Líbal Fr., Hrdlička K., Suchý Jos., Tišl V., Šuhaj Fr., Tišl Jos., Došek Fr.,

Tím byl dán základ k velkému dílu dávné a stále diskutované myšlenky

Mít vlastní stánek tělovýchovy

Výborová schůze dne 3.6.1947 projednala vyúčtování zájezdů do Batelova a Třebíče.

Za dovoz cvičících do Jihlavy k vlaku se uhradí fě
Textilie 300Kčs
řidiči Špendličkovi Kar. - 100Kčs.
Cestu vlakem z Jihlavy do Batelova si zaplatí dorost a členstvo každý sám. Žactvu se cestovné uhradí z pokladny Sokola.

Dovoz do huk k zájezdu se vyřeší následovně:
Řidič K. Špendlíček obdrží odměnu 100.-Kčs
Žactvu se uhradí celé cestovné. Část nákladu uhradí žactvo sběrem lahví.

Dorostu se uhradí poloviční jízdné. Dospělí si zaplatí jízdné každý sám.

Sokol Brtnice žádá o účast cvičících na veřejném cvičení. Nabízejí autobus, který cvičence přiveze a odveze. Náklad jízd však musí zaplatit naše jednota. Návrh přijat a realizován.

Účast našich cvičenců na veřejném cvič. v Batelově

10 mužů, 10 dorostenců, 24 žáci
12 žen, 11 dorostenek, 10 žaček

Zpráva stavebního odboru Sokola:
1. Ustavení stavebního odboru 17. května 1947
2. Seznam a jména členů odboru /předs. Fr. Líbal/
3. Podána žádost Okr. zemědělské komisi 23.5.1947.

Na výborové schůzi 9.6.1947 projednány podrobnosti pořádání veřejného cvičení v Puklicích.

1. Datum pořádání 29.6.1947
2. V sobotu 28.6.1947 slavnostní schůze

Zajištěny organizačně všechny podrobnosti
Mimořádná schůze 24.6.1947 za účasti zakládajících členů Sokola byl projednán program oslavy 25. výročí trvání jednoty a pořad s podrobnostmi týkajících se veřejného cvičení.

Br. Hrdlička přečetl návrh programu, který po doplňcích zněl takto:

1. V sobotu večer dne 28. června 1947 bude slavnostní veřejná schůze k poctě padlých za účasti zakládajících a nynějších členů výboru Sokola.

2. Po zahájení nejstarším členem br. Velcem a hymny vzpomínce na zemřelé bratry se odešle štafeta dorostenců s kyticemi do Petrovic na jejich hroby.

Program veřejného cvičení i zajištění průvodu byl navržen cvičitelským sborem a schválen

Zápis ze slavnostní schůze u pomníku padlých dne 28.6.1947.

1. Zahájení bylo provedeno nejstarším členem jednoty br. Velcem.

2. Vzpomínka na všechny zemřelé bratry a sestry.

3. Odchod štafety dorostenců s kyticemi do Petrovic na hroby těch, kterým jsme vděčni za myšlenku a realizaci založení Sokola v Puklicích

4. Sokolský slib věrnosti zakladajících a nynějších členů výboru do rukou br. Velce.

5. Zprávu o činnosti za 25 let přečetl br. Tesař

6. Slavnostní proslov přednesl vzdělavatel br. J. Švec.

Jako závěr slavnosti byla na zámečku rybníce uspořádána **Benátská noc**

Vyúčtování taneční zábavy ze dne 15.8.1947

Hrubý příjem	8.350 Kčs
Vydání celkem	5.852·90 Kčs
Čistý zisk	2.497·10 Kčs

Počet členstva k 1.9.1947 127 členů z toho:
94 bratrů } bez mládeže
33 sestry }

Br. Došek Al. podává zprávu odpovědných míst v Praze o možnosti přidělení kinolicence Sokolu. K žádosti je třeba jako doklad převzetí záruky MNV v Puklicích.

Br. Došek Al. a Hibal Fr. si vyžádají slyšení v radě MNV a podají vysvětlení v čem spočívá záruka MNV.

Dosavadní pokladník br. Černák Jos. odchází plnit povinnost základní vojenské služby a výbor funkcí pokladníka pověřil br. Ol. Šollera.

Br. starosta se jménem výboru rozloučil s br. Černákem a ostatními bratry, kteří od-

cházejí na vojnu, poděkoval jim za přízeň a zvlášť poděkoval br. Jos. Čermákovi za vzorné plnění povinností ve funkci pokladníka.

Na rozloučenou se všemi odvedenci bude cvičitelským sborem uspořádán v tělocvičně večírek.

Náčelnice s. Václavková Libuše se z rodinných důvodů /svatba/ vzdává funkce a do valné hromady se pověřuje vykonávat funkci náčelnice s.

Šuhajová Vlasta

Br. starosta děkuje s. L. Václavkové za svědomitost a péči s jakou plnila odpovědný úkol a vítá do práce nově pověřenou náčelnici o svědomitou přípravu na blížící se všesokolský slet.

Obě jmenované sestry byly a jsou velice činné ve cvičení ženských složek a výbor s díky uznává jejich záslužnou práci k prospěchu naší jednoty.

Ve věci kinolicence byla vzata na vědomí zpráva mnv v Puklicích o převzetí záruky. Bude proto sepsána smlouva za přítomnosti právního poradce

Br. starosta děkuje zástupcům KSČ za dar 500 Kčs. za propůjčení sokolovny

Jednota pověřena okrskem k zajištění štafetového běhu.

Referát komise, která zajišťuje kinolicenci podala jménem a ústy předsedy komise Al. Doškem se zástupcem firmy z Brna.

Br. Al Došek dále podává zprávu z návštěvy „Kinofikačního ústředí v Praze a uvádí, že doporučují aparát „Honston" za 65.400 Kčs.

Žádost JSČZ bude podporována pro udělení subvence.

Členstvo jednoty a občastvo bude požádáno o bezúročnou půjčku. Stejně budou písemně požádány o dar nebo půjčku ONV v Jihlavě a Spořitelní a záloženský spolek v Puklicích.

Štafetového běhu se z naší jednoty zúčastnilo:

Dne 20.10.1947 : 10 mužů, 10 žen, 7 dorost. a 9 žáků
27.10.1947 : 7 -"- 6 -"- 5 -"- 6 -"-

Výsledek sbírky bezúroč. půjček na kinolicenci:

Kinolicence sbírka

Laštovička Jos.	5.000	Vondrák Fr.-Stud.	2.000
Došek Fr. 57	5.000	Jelínek Jan	1.000
Došková V.	3.000	Suchý Jos.	1.000
Řáha Martin	3.000	Šuhaj Jan 157	1.000
Došek Alois	2.000	Došek Josef	1.000

Kružík Alois	1.000	Přihoda Bohumil	1.000
Kozubek Frant.	1.000	Kozubek Fr. st.	1.000
Štefl Tomáš	1.000	Záškoda-Studénky	1.000
Tišl Antonín	1.000	Tesař Karel	1.000
Tesař Jaroslav	1.000	Pikolon Jos.	1.000
Tišl Ambrož	1.000	Karbaš Fr.	1.000
Pauzar Fr č.43	1.000	Došek Karel-Studénky	1.000
Šuhaj Al. č.40	1.000	Tišl Matěj-Studénky	1.000
Líbal Fr. nzl.	1.000	Svoboda Karel-Studénky	1.000
Řezec Richard.	1.000	Šuhaj Matěj 21.	1.000

Bezúročné půjčky na zakoupení kinoaparatury vynesly celkem 44.000 Kčs.

Všem, kteří podepsali úpisy byly vydány dluhopisy.
Vedoucím celé agendy byl jmenován
br. Došek Alois.

Veškerý provoz při zajišťování provozu kina bude zajišťovat zdarma ve prospěch pokladny Sokola

agendou pověřen Jelínek Jan
Kinooperátoři: Pikolon Jos.
Tišl Viktor
Došek Alois
Jelínek Jan

na téže schůzi 5.11.1947 navrhl br. Došek Al. sehrát s představení loutkového divadla ve prospěch mikulášské nadílky pro děti. Provedením pověřen br. Tišl Jan.
mikulášský večírek nacvičí br. Došek Al.
Divadlo na vánoce nacvičí s dětmi br. Tišl Jan.
Do vzdělavatelského kursu ve dnech 13.12—14.12.47 se deleguje br. Jos. Došek

Žádost Sboru dobrovolných hasičů v Puklicích o zapůjčení sálu tělocvičny k pořádání plesu se výborem schaluje. na den 10.1.1948

Zpráva pokladníka o stavu pokladny k 30.12.47

Celkový příjem 48.244.00 Kčs
Vydání 2.813.00 Kčs

Hotovost k 31.12.1947 je 45.431.- Kčs.

Datum valné hromady byl stanoven na 4.1.1947

1948

Zápis

z jednání valné hromady tělocvičné jednoty Sokol v Puklicích konané v neděli dne 11. ledna 1948 v sokolovně

Přítomno 60 bratří a sester

Br. starosta Fr. Karbaš zahájil valnou hromadu přivítáním přítomných a zvlášť přivítal zástupce III. okrsku br. K. Hrdličku.

Potom bylo přikročeno k podání celoročních zpráv všech činovníků z kterých vyjímáme nejdůležitější:

Počet členů na konci roku dosáhl čísla 72

Byla uspořádána ideová škola, kterou absolvovalo 41 bratrů a 40 sester

Sokolský slib složilo 37 nových členů /21 br. a 16 s./

S. náčelnice Vl. Šuhajová ve zprávě uvedla počet cvičících žen. složek: Ženy 22

Účast na dvou nácvičných schůzích

Účast na veřejných cvičeních: Batelov, Brtnice, Kamenice, Třebíč, župní slet v Třebíči.

Br. náčelník Tišl Viktor uvádí ve zprávě cvičitelský sbor se připravoval v 24 hodinách.

Účast na štafetových štafetách dne 20./10 a 27.10

Byl založen sletový fond a povinné spoření

Vyzvednuta byla výjimečná práce pro jednotu

br. starosta Fr. Karbaš

br. Josef Došek, nejstarší cvičenec a vzorný vedoucí dorostenců.

br. Alois Došek, předseda stavebního odboru a vedoucí komise pro branné cvičení.

Zástupce III. okrsku br. K. Hrdlička zhodnotil velmi dobrou celoroční práci jednoty, význam tělovýchovy pro národ a stát a závěrem pozval shlédání na Strahově.

Po podání zpráv všech činovníků bylo přikročeno k volbám.

Účastníci valné hromady rozhodli, aby volby byly provedeny aklamací a navrženo, aby byla zvolena pětičlenná volební komise v tomto složení: dříbal Jos., Došek Jos, Došek Alois, Tesař K. a s. Nováková.

Komise připravila návrh na složení nového výboru jednoty.

V přestávce oznámil br. jednatel, že br. Haštovička věnoval do pokladny Sokola dar 1.000 Kčs jako projev poděkování za doprovod zesnulého otce Eduarda Pebárka

Po přestávce byl přečten návrh složení nového výboru:

Starosta	: Fr. Karbaš
I. náměstek	: Fr. Kozubek
II. náměstek	: Jos. Šuhaj č 21.
Vzdělavatel	: Robert Birnbaum
Náčelník	: Viktor Tišl
Náčelnice	: Vlasta Šuhajová

Všichni uvedení byli schváleni jednomyslně a volbu přijali.

Členové výboru:

Došek Alois	Švec Jiří
Došek Josef	Jelínek Jan
Pikolon Jos.	Šoller Oldřich
Suchý Karel	Černák Jos.
Suchý Josef	Líbal Frant.
Kružík Alois	Tišl Josef
Tesař Karel	Šuhaj Matěj č. 21
Šuhaj Jan	Došek Frant.
Přihoda Boh.	Václavková Vlasta

Náhradníci výboru:

Šuhaj Fr., Strážský Stan., Šollerová Alžběta

Všichni navržení byli zvoleni jednomyslně a volbu přijali.

Účetní dozorci: Haštovička, Jos. Fr. Kozubek ml.

Zástupce okrsku žádá všechny zvolené, aby plnili poctivě a svědomitě svěřené funkce. Všichni zvolení pak povstali a slib provedli.

Členské příspěvky byly stanoveny na roční obnos 30 Kčs, dorost 15 Kčs.

Byl také stanoven datum ustavující schůze na den 14. ledna 1948

Na této schůzi bylo jednomyslně rozhodnuto, aby volby činovníků byly provedeny aklamací.

Rozhodnutí bylo provedeno a funkce přiděleny následovně:

Jednatel : Tesař K.
Pokladník : Šoller Oldř.
Výběrčí : Suchý Jos.
Knihovník : Suchý Karel
Matrikář : Jelínek Jan
Režiséři : Došek Al., Tišl Jos.
Sletový referent : Došek Alois
Tiskový referent : Hrdlička Karel
Hospodáři : Došek Al., Hübal Fr.

Kinografický odbor:

Došek Alois, Jelínek Jan, Pikolon Jos., Tišl V., Karbaš Fr.

Stavební odbor:

Fr. Hübal, Došek Al., Hrdlička K., Suchý Jos., Tišl Viktor Šuhaj Fr. 54., Tišl Jos., Došek Fr.

Sokolský ples bude pořádán v sobotu 7. května. Začátek v 7 h. več. Vstupné 20 Kčs. Hudba br. M. Ráha. Rozdělení dvojic na dary pro bufet. Uzeniny obstará br. J. Brázda, který bude oto požádán br. Došek Fr.

Přípravu akademie k 7. březnu zajistí br. náčelník a s. náčelnice.

Bylo objednáno 40 členských odznaků a 18 dorostenecých na slet.

Byl projednán přípis o chování a výkrm vepřů na sletové stravování.

Osídlovací úřad v Praze vrací jednotě žádost o přidělení budovy lihovaru a části parku s poznámkou, aby žádost byla předložena min. zemědělství. Bylo obratem provedeno

Stav pokladny k 31.1.1948 **44.111·70 Kčs.**

Sbírka po vsi na plesový bufet vynesla:

Cukr 6·75 kg.	Mouka 22 kg
Tuky 12·95 kg	Vejce 297

a 1.445· Kčs.

Vyúčtování sokolského plesu:

Hrubý příjem	30.065·- Kčs
Výdaje celkem	15.673·90 Kčs
Čistý zisk	14.391·10 Kčs

Na zakoupení promítacího přístroje je na vkladní knížce uložen obnos 92.000 Kčs.

Povinné lékařské prohlídky u p. MUDra J. Motýla se podrobí všichni bratři a sestry. Karty kaloží, zváží a změří všechny cvičící br. Jelínek.

Byla zřízena deputace, která navštíví v nemocnici br. Jos. Doška a přinesu mu s pozdravem výboru dárek, jako projev vděčnosti za jeho práci.

Akční výbor jednoty

Na základě akčního výboru ČOS, podle kterého má být v každé jednotě akční výbor/očistná komise byl výborem zřízena očistná komise ve složení:
Došek Al., Hibal Fr., Birnbaum R. a Suhajová Vl.
Úvedená komise měla za úkol provést očistu členstva v naší jednotě.

Vedoucí hlídka br. Došek Al. podal zprávu o zkušebním promítání filmů, které vynesla 2.054-10 Kčs.

Br. Cahovi zasílá dopis, kterým se žádá o zaslání slibeného svatebního daru 500-Kčs.

Sletová komise

Žádost KSČ o propůjčení sálu sokolovny k taneční zábavě se kladně vyřizuje

Byla zřízena sletová komise ve složení:
Tesař K., Došek Al., Tišl Viktor., Došek Jos., Birnbaum R., Karbaš Fr. a Suhajová Vlasta.
Úkol komise: kontrola příprav a zajištění

Byla uspořádána tělovýchovná akademie k 7. března. za této účasti cvičenců:

15 mužů	12 dorostenců	30 žáků
15 žen	12 dorostenek	32 žákyně

Sběr pro sletové zásobování vynesl v obci:
Výsledek 616kg trouby a 106kg pšenice
Odvezeno bylo do sběrny Hospodář. družstva v Lukách.
Předpokládaný výnos z film. představení je 6.000Kčs

Stavební komise podala potěšující zprávu:
Okresní rolnická komise, která přijela do Puklic, rozhodla přímo na místě

Bývalý lihovar se přiděluje do vlastnictví
TJ Sokol Puklice
5.4.1948

Zástupci Národního pozemkového fondu budou pozváni, aby provedli nové odhady objektů.

Br. starosta Karbaš Fr. podává zprávu a jednání na župní valné hromadě v Třebíči.

Cvičitelské sbory se pověřují připravit oslavu 9. května - výročí osvobození.

žádost o dar vyřazeného koně projedná br. Tesař K., spolu s br. Hrdličkou K. přímo v Jihlavě s br. Schů

Br. Došek Al., vedoucí kinoodboru podává zprávu o činnosti kina od jeho zahájení a předává získaný obnos 4.500 Kčs, který bude použit na zaplacení podílu bezúročné půjčky.

Br. Došek Al. slibuje, že učiní patřičné kroky u Národního pozemkového fondu v Praxy, aby byly urychleny záležitosti týkající se přídělu traktu bývalého lihovaru.

Br. starosta Karbaš Fr. předkládá výboru 2 návrhy na úpravu nové sokolovny z bývalého lihovaru. O přijetí jednoho z nich rozhodne příští výborová schůze.

Na mimořádné schůzi výboru dne 19. května bylo na základě zkušeností z jednot v Dukách a Brt. nici rozhodnuto pořádat veřejné cvičení, ale pouze tělovýchovnou akademii se stejným obsahem, ale s menšími finančními náklady.

Datum pořádání akademie byl stanoven na 20. červen 1948.

Mimořádná výborová schůze přijala 1. návrh na stavbu sokolovny podle plánů br. stavitele Václavka z Brna.

účast cvičících na veřejném cvičení z naší jednoty

v Dukách: mužů 15, dorostenců 6, žáků 6
žen 9, dorostek 9, žákyň 11

v Brtnici: mužů 11, dorostenců 7 —o—
žen 9 dorostenek 6 žákyň 5

Br. Líbal Fr., předseda stavěb. odboru podává zprávu o stavu prací na budování nové sokolovny.

Navrženo a schváleno výborem odklizet uvnitř budovy věci, které se dají již odstraňovat

Stanoveno svolat členskou mimořádnou schůzi jednoty na které bude členstvo informováno o postupu jednání a prací a na které bude odhlasována pracovní povinnost členstva.

Stavitel br. Václavek z Brna bude požádáno o vypracování plánů a rozpočtů podle jím navrženého projektu č. 1.

Podle zprávy pokladníka je hospodaření jednoty následující: Květen:

Příjem: 8.949 Kčs
Vydání: 2.281 Kčs - zůstatek 6.668 Kčs

červen:

Příjem: 10.883·40 Kč
Vydání: 624·60 Kč - zůstatek 10.258.80 Kč

Výbor rozhodl, aby z výtěžku kina byly spláceny půjčky občanům a členům podle naléhavosti

Stavební odbor svolá členskou schůzi, na které bude stanovena pracovní povinnost členstva.

Plán prací bude vypracován a předložen staveb. odborem na příští výborové schůzi.

Místní osvětová řada darovala obnos Kčs 1.050 pro dorostence a dorostenky, kteří pojedou na slet. Obnos bude rozdělen podle potřebnosti.

Přípis Ústř. akčního výboru Sokola v Praze byl projednán a počet členů očistné komise bude doplněn na stanovený počet 8 členů.

Zpráva vedoucího kina je potěšitelná po finanční stránce. Na žádost vedoucího kina, aby si vzal někdo na starost dopravu filmů se k této službě přihlásil dobrovolně br. Hrdlička.

Kontraverse mezi br. starostou Karbašem a vedoucím kina br. Al. Doškem o špatném hospodaření v zařízení kina se natolik vyostřila, že br. Došek resignoval na funkci vedoucího kina a žádal, aby byl za něho jmenován zástupce. Výborová schůze spor nevyřešila a br. Hrdlička byl pověřen zrevidovat všechny doklady a výboru podat zprávu

Sjednocení všech tělovýchovných jednot bylo v naší obci provedeno již v roce 1945 a od té doby je tělovýchova v Puklicích

opravdu sjednocena

Za obilí na sletové stravování bylo do pokladny přijato 2.641·50 Kčs.

Br. vedoucí kina oznamuje, že z výtěžků kina bylo již splaceno 10.000 Kčs. a uvolňuje z výtěžku kina další 4.000 Kčs na zaplacení dlužných částek. Dovážení filmů z Luk budou střídavě zajišťovat br. Došek Al., Líbal Fr. a Tesař K.

Budou vždy nejpozději v sobotu v poledne u ved. kina.

Žádost MNV o zapůjčení sálu na 10.10.1948 se kladně vyřizuje

Přípis ostravské župy byl strážmistrem SNB k huk zabaven

Oslavu 28.října připraví a zajistí br. K. Hrdlička

Divadelní odbor Klicpera z Jihlavy sehraje v Puklicích v sobotu 6.11.

Všechny přípravy - sál, jeviště, vstupné, pokladny zajistí výbor. Do přípravného výboru krajského výboru byl jmenován br. K. Hrdlička

Čistý výnos z divadelního představení Klicpery z Jihlavy přinesl do pokladny čistý výnos 2.445 Kčs.

Br. Kozubek Fr. st. bude navštěvovat vzdělavatelský kurz. Kurz je veden v novém duchu, kterým se ubírá nová cesta Sokolstva.

Byla uskutečněna Mikulášská nadílka pro 75 dětí. Vedoucí staveb. odboru br. Fr. Líbal předložil rozpis pracovní povinnosti pro členy jednoty.

Bude potřeba jmenovat vedoucího pro stavební práce. Tato funkce je spojena s velkou odpovědností.

Zpráva vedoucího kinoodboru:

Hrubá tržba od začátku promítání:	90.472 Kčs
Dávka z půjčovného:	7.458·50
Zemská dávka	45.316 Kčs
Jiná vydání	31.195·30
Čistý zisk (včetně 10.000 z pokl.)	13.231·20 Kčs.

Valná hromada bude konána 9. ledna 1950

ONV v Jihlavě bude zaslána žádost na stavbu sokolovny z budovy bývalého lihovaru. Bude osobně jednáno i s br. MUDr. Fr. Blahou.

Rolníci v Přísece a Uhřínovicích budou požádáni stavební dřevo na stavbu sokolovny.

Pan stavitel Václavek z Brna podal účet za zpracování plánů na stavbu sokolovny, který činí 21.965 Kčs.

Byla zaslána gratulace k svátku br. Jos. Černému a s. Vl. Doškové, náčelnici.

Výbor rozhodl podat žádost Stanka o udělení podpory na stavbu sokolovny a současně i žádost ONV o zařazení stavby do pětiletého plánu.

Stav pokladny vedoucího kina:

Příjem od začátku roku	19.989 Kčs
Vydání celkem	12.581·10 Kčs
Čistý zisk	7.408 Kčs.

Celková návštěva 1.673 diváků, průměr 239 diváků.

Na stavbě sokolovny bylo zatím odpracováno pouze 126 hodin, většinou mladými. Bude potřeba větší aktivity

Sokolský ples bude pořádán v sobotu 26.2.1950

Závazek jednoty k IX. sjezdu USČ:

Příprava ke stavbě sokolovny 400hod.
Úprava sport. hřiště 150hod.

Příjem za měsíc březen 13.019·70 Kčs
duben 13.888·70 Kčs.

Dne 4. května 1949 byla na staveništi stavební komise ONV z Jihlavy, která stavbu sokolovny

povolila.

Dne 5. května se dostavil tesařský mistr p. Bourek, který rozvažoval, co je možno prověsti a odmítl záruku provedení stropu bez opěrných sloupů.

Výbor rozhodl pozvati p. stavitele Václavka z Brna, aby odborně poradil a rozhodl, zda je nutné stropy zajistit podpěrnými sloupy, či nikoliv.

To provedené osobní prohlídce p. stavitelem p. Václavkem projednala výborová schůze dne 13.6.49 prověsti stavbu stropu bez opěrných sloupů.

Denně bylo pracováno na stavbě sokolovny a v důsledku toho byla přerušena veškerá ostatní činnost.

Sokolu byla přidělena branná výchova a jejím prováděním byl pověřen br. J. Kalina jako předseda této komise

Prostřednictvím KVS bude podána žádost o podporu na zakoupení tělocvič. nářadí KNV v Jihlavě.

KVS v Jihlavě poslal instrukce k organizaci Sokola, kde jsou uvedeny i nové názvy činovníků.

Zpráva vedoucího stavby: Bylo přivezeno 29 trámů z konfiskátu fy Mareš v Puklicích a 8 kusů, dar rolníků z Přísečky.

Strop nad jevištěm a nad průjezdem bude zhotoven, jeviště bude prohloubeno o jeden metr.

Bude svolána členská schůze pro zajištění brigádníků na pomocné práce zedníkům. Práce slibně pokračují, ale je nutné zajistit dostatek brigádníků.

Bude nutné zaznamenat autentickou zprávu vedoucího kina br. Al. Doška, která doslovně praví:

„Protože svatozář, kterou se domnívali míti Ti, kteří v organizaci kina pracovali poprvalu uhasínala o jak se časem ukázalo, že je to je-

nom všední práce, která nebudí obdiv, pohasl zá-
jem o ni a je čím dál, tím víc odbýváno způso-
bem, který hrozí zavinit pokles návštěvy a stří-
žil by prosperitu kina. Nejen, že se již šestkrát ne-
dostavili promítači, ale také uvaděči a kontrolor lístků
nepřišel, takže nebylo možno ani otevřiti sál a uvěs-
ti diváky dovnitř. Takovým nezodpovědným jednáním může být kino těžce poškozeno a znářeny
naděje, které hledíme do výnosu kina.

Je bezpodmínečně nutné, aby jak promítači,
tak i ostatní obsluha se dostavila aspoň půl hodiny
před začátkem představení, protože je potřeba
připraviti si všechno tak, aby obecenstvo nemě-
lo žádných stížností.

Promítač musí si připravit film i stroj, uvaděči
sedadla a promítací plochu. K obecenstvu se mu-
sí uvaděči chovati slušně společensky, aby v nich
vzbudili pocity příjemné a ne aby je svým nevy-
chovaným jednáním odpuzovali.

Také o čistotu musí být opravdu postaráno
a ne jako dosud.

Nelze pouštěti obecenstvo do sálu, kde jsou od-
padky a papíry z minulého týdne a lavice na-
háženy vzadu na sobě u zdi.

Kontrola musí dbát, aby každý návštěvník měl
řádnou vstupenku, jinak hrozí správě kina ne-
bezpečí velké pokuty.

Zkrátka, je potřeba pochopení všech, kteří se
k této práci dobrovolně přihlásili.

Dne 8. a 12. května se dostavil do kina revi-
zor čsl. státního filmu p. Robert Penka, který,
jak je zřejmé z revizního protokolu shledal
všechno v pořádku a prohlásil naše kino za
velmi dobře vedené.

Tato pochvala těší, ale také však zavazuje
pro budoucnost, abychom si úroveň nejen u-
držovali, ale nadále zvyšovali a zlepšovali. Úro-
veň našeho kina po technické stránce však
vybavuje viditelné nedostatky, jak je zřejmé z
předcházející zprávy vedoucího kina

Co k tomu dodat?

I když úřední revizní zpráva shledala vše v
naprostém pořádku, ze zprávy vedoucího kina
br. Al. Doška je jasné, že se zde vyskytuje řada
hrubých nedostatků a tyto pramení z nezodpo-

vědného jednání jedinců

za vším stojí člověk. mnozí z činovníků berou a konají své funkce zodpovědně a těch je drtivá většina, ale jedinci? nechci říci sobci, ale mají málo pocitu zodpovědnosti, převládá nezájem, pohodlí.

Všichni tito jsou odstrašujícím příkladem celého společenství, lidství a naší národní hrdosti

Br. Al. Došek navrhuje na výborové schůzi dne 13.6.49 aby zahájení stavby bylo provedeno slavnostním způsobem. Jakási náhrada

položení základního kamene ke stavbě sokolovny

17.7. 1949

17. července 1949

Slavnost bude doplněna a zpestřena fotbalovým zápasem s lehkoatletickými vložkami.

Vyúčtování dožínkové veselice konané 15.8.1949.

Hrubý příjem	13.120 Kčs
Vydání celkem	7.540 Kčs
Čistý zisk	5.580 Kčs

Pro stavbu nové sokolovny byl zakoupen instalační materiál.

Byl získán přislib částky 150.000 Kčs na stavbu sokolovny.

Vnitřní odklizovací práce v bývalém lihovaře slibně pokračují, takže v dohledné době bude moci vytáhnout zbylé lihovarské zařízení a začít se zednickými pracemi

Byl získán poukaz na 30q cementu a 140 m² heraklitu. Po 1. říjnu slíbeny poukazy na dveře.

Výbor projednával závažnou otázku slabé činnosti stavebního odboru, jehož činnost se špatně rozvíjí. Hlavní vina je dávána jejímu předsedovi br. Fr. Líbalovi, který z nepochopitelných a výboru nezná mých důvodů odmítá pracovat. Bude nutné tento odbor zaktivizovat, což je nesmírně důležité právě nyní, kdy se stavba sokolovny dostává do důležité fáze - realizovat náročný sice, ale proveditelný plán

mít důstojný stánek tělovýchovy.

Br. Došek Al. s Ol. Šollerem byli delegováni na krajskou konferenci ochotníků v Jihlavě, kde bylo oznámeno, že ochotnický spolek „Klicpera" převzal patronát nad našim divadelním odborem se závazkem provést ukázku nácviku divadelní hry a dále slib sehrát u nás 2-3 divadelní představení.

Vedoucí kina předává do pokladny 5.000 Kčs, výtěžek z filmových představení a předpokládá, že do konce roku hodlá ještě odevzdat 10.000 Kčs.

Zde bohužel zápisy chybí, snad stavebním ruchem, snad, že zapisovatel rezignoval svůj úkol, těžko tvrdit. Prostě nejsou a to je opravdu škoda

První další zápis z výborové schůze je z 5.1.1950 a je zaznamenán zapisovatelem Jos. Černákem

Za stavební odbor podává zprávu br. Al. Došek. KNV v Jihlavě zařadil přestavbu sokolovny do druhého roku pětiletky s podmínkou, že bude stavba dokončena v r. 1950.

Odvážný plán, ale nadšení jednotlivců bylo nezměrné. Zvlášť nutno je jmenovati br. Al. Doška. Ten byl hybnou pákou a motorem celé akce. Jezdil, prosil, přesvědčoval, neúnavně, na úkor svého volného osobního volna.

On byl jiskrou, iniciátorem, podněcovatelem on to byl, že stavba byla nejen započata, úspěšně pokračovala a také byla úspěšně dokončena.

Sokolovna v Puklicích je vedle mnoha dalších nadšenců dílem a pomníkem br. Al. Doška.

Bylo rozhodnuto, aby byla podána investiční akce žádost o podporu a žádost o podporu JRV.

Stavebnímu odboru byla výborem vyslovena naprostá důvěra

Zpráva o stavu pokladny k 31.1.1950

Příjem	25.338.- Kčs
Výdaj	12.631.50 Kčs
Zůstatek	12.706.50 Kčs

Výbor rozhodl vypsat dobrovolnou členskou půjčku. Provedení výběru půjčky se dobrovolně ujali br. Došek Al. a Tišl Viktor.

Vedoucí stavebního odboru br. Al. Došek podává zprávu o stavebních pracích, které slibně pokračují.

Bylo přijato usnesení pořádati 18.2.1950 sokolský ples a projednány všechny organizační přípravy.

Tradiční sokolský ples se vydařil po všech stránkách jak je zřejmé z následujícího vyúčtování i po stránce finanční:

Hrubý příjem	21.300·–Kčs
Vydání celkem	9.852·90 Kčs
Čistý výnos	10.961·10 Kčs

Výroční členská schůze se bude konat v úterý dne 18. dubna ve 20hod.

Plán činnosti na příští roky:
1951 - vybudovat hřiště pro všechny odbory
1952 - vybudování koupaliště
Uvedené akce si berou na starost br. Došek A., Tišl Arnošt

Zpráva ved. oddílu kopané br. Tišla Arnošta:

Všichni registrovaní hráči plní podmínky TOZ.
První mužstvo zařazeno do III. třídy jihl. okresu.
První mistrovské utkání bude sehráno v neděli 16. dubna v Rančířově
Pokladní hotovost odb. kopané k 31.3.1950 6.317.90Kč a byly zakoupeny dresy pro 11 hráčů, 2 míče, 8 párů kopaček a branková síť.

Zpráva stavebního odboru: Výstavba sokolovny úspěšně pokračuje.

Byla odhlasována pracovní povinnost pro členy a stanovena výše hodin na 10

Br. Došek Al. navrhuje předvedení pásma žáků jihlavské školy na sobotu 15.4.1950 jak je nabízí br. Hrdlička K. Čistý výtěžek bude věnován na stavbu sokolovny. Přípravu účinkujících zajistí ufy „Krinzet" v Jihlavě br. Suchý Jos. Návrh byl přijat a bude realizován.

Referát o usnesení sjezdu ÚV-KSČ přednesl br. Kozubek Fr.

Oslav 1. máje se zúčastní v Jihlavě všechny složky spolu s ostatními korporacemi obce

Výroční členská schůze bude pořádána dne 30. dubna 1950.

Byla zvolena návrhová komise, která připraví návrh na složení nového výboru v tomto složení: Došek Al., Líbal Fr., Tišl Arnošt, Došek Jos. a Líbalová Božena

1950 Zápis

z výroční členské schůze, která se konala dne 30.4.1950

Po zahájení výroční členské schůze br. starostou Fr. Karbašem, která se konala po uplynutí dvou let, která byla naposled konána dne 11.1.1948. přivítal všechny přítomné a zvlášť přivítal br. Fr. Bulvu, zástupce Krajského výboru Sokola v Jihlavě

Ze zpráv činovníků vyjímáme některé důležitější události:

K Uherčímu dni čítá jednota 81 členů, z toho 56 mužů a 25 žen. Připomínáme, že mládež v tomto počtu není uvedena.

Bylo uskutečněno 28 výborových schůzí řádných, 6 mimořádných a 3 schůze členské

Účast na sokolském sletu: 43 mužů a žen
18 dorost

Příjem v roce 1948	144.282·50 Kčs
Vydání celkem	142.857·90 Kčs
Zůstatek	1.424·60 Kčs
Příjem v roce 1949	205.627·50 Kčs
Vydání celkem	200.954·10 Kčs
Zůstatek	4.673·50 Kčs

Na mzdách na stavbě sokolovny bylo vyplaceno 228.000 Kčs

Ostatní vydání ke stavbě 161.803 Kčs

Dosud si vyžádala stavba sokolovny náklad v úhrnné částce 390.273 Kčs

Z náčelnických zpráv:

br. náčelník: 6.5.1948 tělocvičná akademie
17.5.1948 veř. cvičení v Bystřici
23.5.1948 veř. cvičení v Luhách
28.10.1948 účast na štafetě míru

Účast na sletě: cvičících 16 mužů, 8 dorost

Náčelník: pravidelná cvičení - bohatá činnost. Suchá čísla však vyjadřují pestrou činnost.

5. místonáčelnice:
Tělovýchovná akademie
Účast na veř. cvičení v Lubáčh
Jihlavě
Přebíč
Brtnice
Účast žen a dorostenek na sletě v Praze
Hojná účast ženských složek na stavbě sokolovny.

Vedoucí oddílu kopané: Úplné vybavení družstva postavení branek, zakoupení míčů, kopaček.

Br. L. Kalina žádá, aby byla řešena otázka stálého hřiště na kopanou

Zástupce KVS br. Fr. Bulva vytýčil úkol jednoty pro příští rok a popřál hodně zdaru v tělovýchovné práci při dokončení stavby sokolovny.

Návrhová komise předkesla návrh na složení nového výboru a předsednictva:

Volba předsednictva:

Předseda: Došek Alois 27 hlasů
Líbal Frant. 12 hlasů
Karbaš Fr. 6 hlasů

Místopředseda: Karbaš Fr.
tajemník: Policar Viktor
vzdělavatel I.: Došek Jos.
II.: Kozubek Fr. starší
hospodář. odbor: Černý Jos., Jelínek Jan
tělových. sbor: Líbal Fr., Líbalová B.
organizační sbor: Příhoda B.
komise mládeže: Suchý K. ml.

Tělovýchovný sbor:

Předseda: Líbal Fr.
Náčelník obecné tělovýchovy: Tišl Viktor
Vedoucí dorostenců: K. Tesař ml. - Kabelka Jos.
Vedoucí žáků: Došek B, Suchý K. ml.

Náčelnice obecné tělovýchovy: Líbalová B
Předseda oddílu kopané: Vlček Fr.
Předseda oddílu odbíjené: Jelínek Jan
Předseda oddílu leh. atletiky: Birnbaum Robert
Předseda ledního hokeje: Václavek Fr.
Náčelník zdravotnictví: Václavek Fr.
Náčelník turist. a tábor.: zatím neobsazeno
Náčelník branné vých.: Kalina Jad.
Referent TOZ: Líbal Fr.

Vzdělávací osvětový sbor:
Předseda: Dvořák Jos. - učitel
Místopředseda: Kozubek Fr. - st.
Knihovník: Suchý Karel
Tisk. a propag. ref: Tesař K.
Recitační a kud. ref.: zatím neobsazeno

Hospodářský sbor:
Předseda a pokladník: Čermák Jos.
Místopředseda: Jalínek Jan
Hospodáři: Suchý Jos., Josefus Jar.
Výběrčí příspěvků: Hekrle Jar.

Stavební sbor:

Došek Al.	Suchý Stan
Líbal Frant.	Tišl Viktor
Tišl Jan	Došek Fr.
Šuhaj Fr.	Suchý Jos.
Policar Viktor	Tišl Arnošt

Výroční členská schůze odhlasovala roční příspě. vek ve výši 60 Kčs.

Příjem za měsíc duben: 32632·60 Kčs
Vydání: 27.481·90 Kčs
Pokladní hotovost 5.150·70 Kčs.

Zápis z 1. výborové schůze v nové sokolovně

Dávný sen všech příslušníků Sokola se stal skutečností

Sokolský stánek, který nám závidí široké okolí.

Vlastní stánek, vlastní prostornou tělocvičnu, to byl sen, který dlouho tanul v myslích všech těch, kteří od založení Sokola v Puklicích si přáli jeho uskutečnění.

Poměrně malá část se toho dožila. Odcházeli jeden za druhým a myšlenku mít vlastní stánek, která je tížila, vzali s sebou do hrobu neuskutečněnou.

Pokusů bylo několik, ale všechny ztroskotaly buď ze nedostatku finančních prostředků, místa, nebo nejednotnosti.

Nikoho však z těch, kteří byli u kolébky zrození Sokola, asi ve snu opravdu nevěřili, že by na-

še jednota mohla vzhledem k našim poměrům vlastnit takový palác.

Roky ubíhaly, stárli Ti, kteří v mládí hýřili mladistvým elánem a sen zůstával stále jen snem.

Jmenujme jen námatkou: bří: Štejfa Fr., Šuhaj Jos. č. 94., Šuhaj Jos. 24., Šuhaj Jan č. 101., Šuhaj Matěj 101, Velc Jan, Pekárek Ed., Laštovička Jos., Pauzar Fr. č. 26 Pauzar Tomáš č. 17., Němec Jos., Karbaš Fr. Novák Jan Tesař K. Smejkal M., Kozubek Fr., Václavek K., Došek Vilém a desítky dalších, kteří odešli do nenávratna.

Ještě před druhou světovou válkou se zdály pokusy o stavbu sokolovny víc než sliběné.

Jednání s velkostatkářem p. Fischmanem se vlekly, protahovaly, protože účel, který jmenovaný sledoval byl jediný: Zbavit se nepříjemného nájemníka v budově zámku, který mu otravoval život již od pozemkové reformy po první světové válce, kdy byly Sokolu v Puklicích mimořádně přidělovány

Sokol v Puklicích, který mu záborem místností v zámku doslova otravoval život a byl solí v očích žil a nedal se žádným násilím ani úskokem umlčet nebo zadusit

Dík osudu, že k dohodě nedošlo, protože na tehdejší poměry a finanční možnosti mohla být postavena budova jen skromná, s malou tělocvičnou bez potřebného vybavení

Rok 1945, rok osvobození naší republiky slavnou Rudou armádou, rok konfiskace velkostatku přinesl naší jednotě nečekanou možnost získat budovu zrušeného lihovaru a sušárny na stavbu důstojného stánku, velké, prostorné a na naše poměry nebývale důstojné sokolovny, ve středu obce a za poměrně minimálních finančních obětí.

Mnoho cest, desítky intervencí bylo potřeba po různých úřadech, ministerstvech, ústavech, než byla vyřešena a tak dlouho očekávaná věta:

Budova bývalého lihovaru a sušárny velkostatku p. Fismana se přiděluje do vlastnictví t.j. Sokol v Puklicích.

A potom další cesty, prosby, žádosti o přidělení materiálu na stavbu, žádosti o subvence, dary půjčky.

V čele těch, kteří bez ohledu na volný čas pracovali a jednali bez nejmenšího slova uznání stál jako maják v rozbouřeném moři často osamocen

bn. Alois Došek.

A když potom byl učiněn první destrukční výkop, nastala teprve mravenčí práce s bouráním a odstraňováním zařízení.

Kdo viděl po likvidaci lihovarského zařízení ty rozměrné bloky betonu, změť prohýbaných traverz, trubek, kanálů, výkopů, demolovaných holých zdí, rozbitý strhaný strop s trčícími trámy, nevěřil a věřit nemohl, že zde bude jednou prostorná tělocvična s jevištěm, přísálím a sociálním zařízením.

Nechtělo se věřit, ale skupina nadšenců včele s bn. Al. Došk em a dalšími desítkami fanatických nadšenců věřila a věřit nepřestala.

Ještě je nutné poznamenat velký příspěvek na stavbu, kterým přispěli darem stavebního dřeva rolníci Fr. Vondrák ze Studének a téměř všichni rolníci z Přísek /Rejvíc p. Jos. Mátl/

A sen, dávný sen se stal skutkem

a nová sokolovna byla za účasti nesčetného obecenstva a význačných hostí

slavnostně otevřena

v neděli dne 4.7. 1950

SLAVNOST
otevření Sokolovny v Puklicích
2.-4.7.1950

Na řádné výborové schůzi konané dne 18.7.1950 v nové sokolovně byly projednány tyto důležité záležitosti:

Ve zprávách činovníků uvádíme zejména:

Vyúčtování slavnosti:

Hrubý příjem: 143.560.70 Kčs
Vydání celkem: 73.204.50 Kčs

Čistý zisk : 70.365.20 Kčs

Stavební komise ústy jeho předsedy br. Al. Doška podává závěrečnou zprávu podle které je

celkový náklad na stavbu sokolovny:

542.682 Kčs

Brigádnických hodin bylo odpracováno celkem 34.895, což přepočteno na koruny činí částku

přibližně 420.000 Kčs.

kterožto částku ušetřila naše jednota přičiněním a obětavostí našich členů a všeho občanstva naší obce, za což jim stavební komise jménem výboru jednoty vyslovila dík v předvečer slavnosti

Spočteme-li obě částky dostaneme konečnou sumu nákladu na hodnotu celého díla

Celkem vyplaceno hotově: 542.682 Kčs
Hodnota brigád. hodin : 420.000 Kčs

Výsledná částka 962.682.00 Kčs

je výrazem obětavosti všech lidí dobré vůle bez rozdílu věku, pohlaví, smýšlení, politického přesvědčení. Byla to práce ve smyslu hesla: Jedinec nic, celek vše a byl to největší monumentální pomník, který nejen jednota, ale většina občanů Puklic a okolí postavila

Teprve budoucnost ocení velikost díla, teprve budoucí generace pochopí smysl myšlenky mít a vlastnit rozlehlou budovu pro pěstování tělovýchovy a sportu na vesnici

Dále bylo usneseno výborem, aby s. Šollerová vždy po zábavách a slavnostech sokolského rázu obstarala sestry k úklidu, za který bude zaplaceno a schváleno usnesení vybírat za propůjčení sokolovny obnos 1.000 Kčs z kteréžto čásky bude hrazeno světlo a druhá strana bude hradit otop, čištění a náhradu za poškozené a zničené zařízení, předměty a amortizaci sálu a místností.

Návrh byl schválen a bude oznámen zájemcům.

Jednatel br. Viktor Policar čte dopisy a odpovědi:

1. Předsedkyni ONV s. Heleně Zimákové ve věci darování opony na jeviště.

2. Min. vnitřního obchodu o svízelné finanční situaci otěžké a odpovědné práci po dobu stavby a slavnostním otevření sokolovny.

3. Poděkování br. Mil. Kozubkovi, za dar 500 Kčs, kterým se zřekl odměny za brigádnické práce

4. Poděkování br Jos. Caskovi za vydatnou pomoc při stavbě a vyslovit prosbu o další přízeň a spolupráci.

5. JNV v Jihlavě odeslána žádost o povolení výčepní koncese při zábavách v sokolovně

Na žádost MNV a KSČ v Puklicích budou místnosti v zámku vyklizeny pro potřebu uvedených žadatelů

Pokladník hlásí stav pokladny za měsíc červenec:

Hrubý příjem	2.114·20 Kčs
Výdání celkem	2.024·50 Kčs
Zůstatek	89·40 Kčs - slabý a chudý základ do další činnosti

p. Matulovi vyplacen obnos 400 Kčs za dovoz hudebníků na slavnost otevření sokolovny.

Poutní zábava, která byla pořádána v sokolovně přinesla slušný finanční efekt jak je zřejmé z přiloženého vyúčtování:

Hrubý příjem činil:	15.905·- Kčs
Výdání celkem	12.166·50 Kčs

Čistý zisk s ohodnocením zbylého zboží se projevil čistým ziskem 6.671·40 Kčs.

Výčepní koncese v sokolovně bylo JNV v Jihlavě povolena.

Do okruzu rozhodčích TOZ byl delegován br. Boh Dojek

Na sjezd sokolstva do Jihlavy byli delegováni 4 bratři a jedna sestra

Br. Viktor Tišl byl pověřen výborem technickým vedoucím kina a br. Policar Viktor a Čamrák Jos. úředními kinovedoucími, zodpovědnými nadřízeným odborným úřadům.

K oslavám 28. října bude uspořádána tělovýchovná akademie

Byly projednány žádosti o zapůjčení sokolovny těmto organizacím:

Sčm na den 13.1.1951 na ples za těchto podmínek
1. Vyčištění všech místností do dvou dnů po plesu a dobrovolný příspěvek na světlo

2. Kladně byla vyřízena žádost Sboru dobrovol. hasičů v Puklicích za podmínek stanovených výborem. ve výborové schůzi dne 18.7.1950

Místo sokolníka bylo svěřeno br. Karlu Zazulovi. Písemná pracovní smlouva byla projednána a podepsána oběma stranami.

Vyúčtování divadla:

Hrubý příjem	6.875·- Kčs
Výdaje	3.529·- Kčs
Čistý zisk	3.346·00 Kčs.

Závazek stanovený jednotou Okres. výborem Sokola k IX. sjezdu ČOS ze soutěže: Sokol patří pracujícím" byl výborem odhlasován v tomto znění:

1. Získat 30 nových členů Sokola
2. Získat a zajistit 10 nositelů TOZ/tyrš. odz. zdat./

Stav pokladny k 1.12.1950

Příjem celkem:	53.709·50 Kčs
Výdaje	: 23.882·10 Kčs
Zůstatek	29.827·40 Kčs.

Datum valné hromady stanoven na 7. ledna 1951
Do přípravného výboru zvolení:

Líbal Fr.,	Policar Viktor
Došek Boh.,	Došek Jos
Šollerová Alž.	Šuhajová M.

Br. pokladník vrátí všechny bezúročné půjčky občanstvu.
Účet p. Václavka, stavitele z Brna za zhotovení plánů na stavbu sokolovny vyřádá br. Policar V.

Na mimořádné schůzi dne 30.12.1950 byly projednány důležité otázky činnosti:

Položení parket do sokolovny
Projednání valné hromady
Propůjčení sokolovny Kraj. výboru Sokola na jedn.
Projednání akce: Večer otevřené sokolovny.

Krajský výbor Sokola v Jihlavě žádá propůjčení sokolovny a dalších potřebných místností na pořádání čtrnáctidenního kursu.

K tomu žádá pronájem staré sokolovny v zámku a klubovny SČM na ročlehárnu

Pronájem místností v zámku a klubovny SČM projednal br. starosta Al. Došek se zástupci MNV, MAV, KSČ a SČM, kteří přislíbili, že budou tuto akci všestranně podporovati

Výbor rozhodl, aby valná hromada jednoty se konala v neděli dne 11. února 1951. Datum konání oznámeno OVS.

Na zahájení bude připraven kulturní program, který připraví s.: Švecová, Křížová, Šuhajová a br. Došek

První večer otevřených dveří sokolovny bude pořádán ve čtvrtek v měsíci lednu

1951

Zápis

z valné schůze těl. vých. jednoty Sokol v Puklicích konané v neděli dne 11. února 1951 ve velkém sále sokolovny.

Valnou hromadu zahájil ve 14.30 h. starosta br. Došek Al. přivítáním přítomných a hostí.

Z místních organisací byli přítomni zástupci:

KSČ, SCSP, MNV a MAV.

Dále byli přítomni hosté

OVS - br. K. Hrdlička
MNV - br. K. Kazda
KVS - br. B. Mátl
Redakce R.P. - s. K. Vašák

Po zahájení byla zahrána československá a sovětská státní hymna.

Po hymnách byl uveden kulturní program žáky IV. B tř. 3. střední školy v Jihlavě za řízení br. Vratisl. Šedivého.

Dále následovalo pásmo žáků a žákyň národní školy v Puklicích, za vedení s. Švecové a Křížové.

Bohatý kulturní program byl po zásluze odměněn bouřlivým a dlouhotrvajícím potleskem všech přítomných

Zápis minulé valné hromady byl bez připomínek schválen.

Ze zpráv činovníků uvádíme jen nejzávažnější body činnosti:

Br. náčelník vzletným úvodem mluví o nadšení

všech, bez rozdílu při budování vlastního stánku a uvádí, že v důsledku intenzivních prací nebyl čas na provádění pravidelné tělovýchovy.

Práce se podařila, velkolepé dílo je dokončeno a nyní nabízejí prostory nové sokolovny místo všem, kteří chtějí své zdraví upevňovati cvičením

Je jenom na cvičících všech složek, aby užili práce těch. kteří budovali a zapojili se do tělovýchovné práce podle našeho velkého vzoru - Sovětského svazu

Ze zprávy br. pokladníka několik suchých, ale výmluvných čísel.

Stavba sokolovny byla rozpočtena na 980.000 Kčs
proplaceno hotově celkem 491.000 Kčs

Rozdíl odpracování brigádnicky v částce: 489.000 Kč.

Po podání zpráv všech činovníků, které byly bez připomínek a potleskem schváleny se ujal slova zástupce krajského výboru Sokola v Jihlavě br. Boh. Mrátil, který mimo jiné řekl: citujeme:

„Letošní valné hromady nejsou jen záležitostí členů Sokola, ale věcí všech složek Národní fronty.

Mladí lidé patří do tělocvičen a na hřiště, starší a staří do organizační práce. V naší době stojí v popředí zápas mezi zeměmi socialismu a kapitalismem na západě. Pro příslušníky Sokola přibývá dnes velký úkol: Podchytit veškeré členstvo a mládež a vychovat z nich nové lidi, budovatelského formátu a smyslu. Práce vzdělavatelská byla reformována

Tělesná výchova je rozšiřována mezi všechny občany pomocí dnů otevřených dveří tělocvičen, hřišť, kluzišť. Sokol má zájem všech občanů podchytit a usměrnit."

Br. K. Hrdlička, delegát okres. výboru Sokola v Jihlavě připomíná, že letošní rok je rokem vstupu do IX. sjezdu Sokola. Na jedné straně snaha rozpoutat novou světovou válku a na druhé straně stojí tábor míru, vedený Sovětským svazem.

Nová cesta, kterou nastoupil Sokol má velmi důležitý cíl. IX. sjezd Sokola ukáže a zajistí zapojení a nové formy práce Sokola pro novou, lidovědemokratickou republiku. Pracovní duch jednot bude oživen ve všech složkách a odborech i oddílech. Vedle plodné a potřebné kritiky je nutná i sebekritika jako nutná součást plodné práce

Je dobře si všimnout kladů a světlých stránek, ale nutno je také vytknout nedostatky a těchto se vyvarovat. Ústředním heslem letošního roku je: Sokol patří pracujícím.

Musíme stát jako hrad proti bořitelům míru a budovatelským zájmům.

Br. předseda Al. Došek konstatuje, že práce v minulém byla úspěšná. Hodiny odpracované se nepočítaly a nepočítáme, ale měříme jen nadšení a mravenčí práci těch, kteří budovali, stavěli bez nároku na odměnu, uznání či pochvalu podle hesla: Buduj vlast, posílíš mír.

Počet členstva stoupl o 100% a dnešní stav členů vykazuje číslo 164.

Buďme hrdi na příslušenství k Sokolu, armádě míru, která pracuje pro rozkvět naší obce, vlasti.

Potom se ujímá slova nejstarší člen výboru br. Fr. Kozubek, který přistupuje k dalšímu bodu programu a sice k volbám. Podle pokynů KVS byla výborem navržena a schválena návrhová komise, která návrh složení nového výboru Sokola předložila ke schválení místnímu akčnímu výboru v Publicích.

Návrh komise schválený zní jest následující:

Předseda	:	Došek Al.
I. místopředseda	:	Šollerová Alžběta
II. místopředseda	:	Karbaš Frant.
Jednatel	:	Policar Viktor
Náčelník	:	Líbal Fr.
Náčelnice	:	Líbalová B.
Vzdělavatel	:	Křížová Emilie
Tisk. referent	:	Hrdlička Karel
Matrikář	:	Suchý Karel st.
Zdravotník	:	Šuhajová Libuše
Hospodář jednoty	:	Černák Jos.

Členové výboru:

Kozubek Fr. st.
Šnaček Karel
Švec Jiří
Šuhaj Jan st.

Došek Jos.
Kabelka Jos.
Suchý Karel ml.

Náhradníci výboru:

Příhoda Boh. Suchý Jos.

Revizoři účtů: Šoller Oldř. a Kozubek Fr. ml.
Výběrčí příspěvků: Špačková Marie a Terberová Marie
Delegáti na okr. konferenci: Došek Al.
Líbal Fr.
Policar Viktor

Náčelník br. Líbal Fr. vyhlašuje pořádání Sokolského dne, který bude opravdu sokolským.
Starosta jednoty br. Al. Došek vyhlašuje závazek jed. noty na rok 1951

1. Odvodnění terénu kolem sokolovny
2. Oprava oplocení parku
3. Dokončení stabilního fotbalového hřiště
4. Získat do konce roku celkem 50 nositelů TOZ

Potom byly slavnostním způsobem předány Tyr. šovy odznaky zdatnosti těmto držitelům:

Líbal Fr. Policar Vikt. Došek Al.	Hekrle Jar. Suchý Jos.	Šuhaj Jan Došek Bohumil

Odznaky vyznamenávacím slavnostním předal br. Tišl V. a k vyznamenaným promluvil zástupce JNV br. Kazda, který zhodnotil práci jednotlivců i celé jednoty, důležitost práce Sokola pro celou obec a doporučil zapojit hlavně mládež a starší členy uchovat v organizátorské a funkcionářské práci.

Na první výborové schůzi byly projednány hlavně tyto záležitosti.

Pokladník hlásí příjem: 160.837·40 Kčs
výdání: 60.704·70 Kčs

Hotovost k 10.1.51: 100.132·70 Kčs

Projednány organizační zajištění divadla.
Zajištěno bylo pořádání sokolského plesu: pohlad. nice, vstupné, hudba, bufet, tombola, o provedení a návrh dekorace bude pořádán br. K. Hrdlička
Zaslaný účet za stavbu sokolovny v částce 17.600 Kčs bude zaslán KNV v Jihlavě se žádostí a proplacení
Projednáno bylo pořádání Sokolského dne

Vyúčtování plesu: Hrubý příjem: 51.475·- Kčs
Výdání 34.589·80 Kčs

Čistý příjem 16.585·20 Kčs

Br. K. Hrdlička bude požádán o zachycení sokolského dění v naší jednotě od r. 1945

V soutěži: „Sokol patří pracujícím" se naše jednota umístila v okrese na druhém místě.

Na konferenci ČOS do Prahy byl za naši jednotu delegován br. Fr. Kozubek ml.

Místní KSČ žádá propůjčení sálu sokolovny. Bylo bez připomínek schváleno

Na výborové schůzi dne 1. června 1951 bylo oznámeno, že naše jednota se umístila v soutěži: „Sokol patří pracujícím" v okrese na prvním místě

Počet nositelů TOZ:	1. žactvo	24 TOZ
	2. členstvo	19 TOZ
	3. dorost	15 TOZ
celkem nositelů TOZ		58

Činnost vzdělavatelky s. Křížové za měsíc květen:

1. Rozhlasová relace k Sokolskému dni
2. Příprava k předvečeru Sokol. dne
3. Sokolský den

Členská schůze je plánována na den 15. září 1951.

Vyúčtování taneční zábavy:

Příjem	51.082·- Kčs
Vydání	47.877·90 Kčs
Zůstatek	11.618·10 Kčs.

Zápis z veřejné členské schůze konané dne 15.9.51

Schůzi zahájila a řídila s. Alž. Šollerová, místopřed. sedkyně, která přivítala všechny přítomné /96/ Přivítala dále zástupce Okr. výboru v Jihlavě s. Dr. Hromádkovou, br. K. Hrdličku, zástupce ČSČK s. Málkovou, zástupce všech složek NF.

Po uvítání přednesla s. Dr. Hromádková poutavou přednášku o transfusní službě a dobrovolných dárcích krve, která byla všemi přítomnými pozorně vyslechnuta. Tuto přednášku informačně doplnila s. Málková a na závěr byl též uveden poutavý krátký film o případech nutnosti transfuse krve

Br. Fr. Kozubek, člen naší jednoty, delegát Jihlavského kraje přednesl referát IX. valného sjezdu ČOS v Praze, který byl přijat potleskem a zárukou, že naše jednota toto usnesení bude ve všech bodech plnit.

5. místopředsedkyně Alž. Šollerová podala kritickou zprávu o práci celé jednoty, od valné hromady do dneška, přes letních období. Řekla: „Byly sice kdysi doby, že v době letních prázdnin byly i prázdniny cvičební, ale nyní tomu tak není. Důkazem toho je tělovýchovné a sportovní odpoledne, které pořádala naše jednota v době prázdnin a můžeme zodpovědně říci, že se pořádaného podniku zhostila nad očekávání. Dalším kladem je stálý ruch na hřišti, ať již imerujeme oddíl odbíjené nebo kopané. V dorostu máme slibnou naději a věříme, že se činnost naší jednoty bude nadále rozvíjet.

Nebyli bychom Sokoly, abychom si nedovedli vytknout chyby, které se stále vyskytují nejen u nás, ale všude jinde. Vezměme např. TOZ. Musíme bohužel konstatovat, že činnost upadla s ukončením soutěže. To jest ovšem velká a zásadní chyba, neboť pro nás ukončení být povelem ke spánku to vědomí, že naše jednota se umístila na prvním místě jak v okrese, tak i v kraji, naopak, musí to pro nás být pobídkou k další, ještě usilovnější práci a činnosti.

Výčet kladů:

1. Od valné hromady bylo získáno 95 nových členů.
2. V počtu TOZ bylo získáno 58 nových držitelů odznaků celkem 72 nositelů, což znamená, že každý 12. občan Public je nositelem TOZ.
3. Sokolský den byl uspořádán v plném rozsahu a velmi pochvalně se vyjádřil podniku přítomný místostarosta ČOS br. Dr. Fr. Bláha.
4. Stejný úspěch mělo i sportovní odpoledne
5. Štafety k 3. festivalu v Berlíně se z naší jednoty zúčastnilo 24 cyklistů.
6. Naše jednota byla vyzvána, aby přispěla do programu okresní župní slavnosti KSČ v Jihlavě. Byla předvedena gymnastika TOZ a vytvořen z cvičenců závěrečný obraz „Pětiletka". Obě ukázky dosáhly velkého úspěchu a sklidily zaslouženě potlesk tisíců diváků
7. Oddíl kopané se umístil v okresním přeboru na prvním místě a bude hrát kvalifikaci o postup do krajské soutěže

Zápory a nedostatky

1. Voláme k zodpovědnosti bratry, kteří se zavázali splnit podmínky k získání TOZ-Sliby jsou chyby!
2. Bratři a sestry, vy, kteří jste slíbili pomoc při do-

budování sokolovny. Vaše jména by zasloužila být uveřejněna na pranýři jako odstrašující příklad. Zde nestačí již jen konstatovat, že sliby jsou chyby.
Nedostatků je ještě víc a každý z těch, kteří jen slibují a to velmi ochotně, ale méně ochotně sliby plní by si toto měli nejen uvědomit, ale učinit nápravu a to okamžitě.

Slovo dělá nejen muže, ale i ženu a to nejen právě v těch slovech, ale v prostých činech, prosté, každodenní práci a plnění povinností.

Na mimořádné schůzi dne 27.9.51 byly projednány podrobnosti k výměně členských průkazů.

Vyplňováním evidenčních listů pověřeni: Došek Al., Pikolonová Vl., Čermák Jos., Kabelka Jos. a Křížová Em.

Náplň armádního dne, který bude 7. října 1951 zajistí s. Křížová /tanečky/ a další náplň s. Došek Al.

Na návrh br. starosty Al. Doška byla zvolena kádrová komise ve složení: Policar Viktor
Došek Al.
Šuhaj Jan st.

Přípisem KV-ČSTV musí se každý člen podrobit lékařské prohlídce. Celou akcí je pověřena s. zdravotnice L. Šuhajová.

Do dvoudenního kurzu v listopadu budou vysláni čtyři členové výboru a do kurzu všeobecné průpravy dva členové cvičitelského sboru. Budou určeni dodatečně. /Určeni a delegaci přijímají br. Šoller Oldřich a Bohumila Šuhajová.

Pokladní stav v měsíci říjnu 1951.

Celkový příjem:	27.656.- Kčs
Vydání celkem:	3.683.- Kčs
Zůstatek	23.976.40 Kčs

Výbor projednal dokončení úpravy stropu sokolovny. Pověření členové: Došek Al., Tišl Viktor, Kabelka Jos., a Boh. Šuhajová zajistí potřebné

Dvoudenní školení se uskuteční na Čeřínku ve dnech 17. a 18. list. 1951. Určení členové byli o datu a programu uvědomeni.

Jednota byla vyzvána, aby připravila a zajistila tělovýchovnou akademii k narozeninám Kl. Gottwalda. Akademie bude pořádána pod záštitou MO-KSČ. Ml. žákyně připraví tanečky za vedení s. Křížové Starší žákyně bude nacvičovat s. Nováčková Žáky mladší i starší povede při nácviku br. Došek Al. Sletová prostná mužů nacvičí br. Došek Jos.

Pokladní zpráva:

Celkový příjem	31.214.60 Kčs
Vydání	1.399.20 Kčs
Zůstatek:	29.815.40 Kčs

Br. Al. Došek dobrovolně přebírá funkci náčelníka do nových voleb na valné hromadě. Dosavadní náčelník br. Fr. Líbal se této funkce pro neshody vzdal.

Smělné číslo pro získání nositelů TOZ pro naši jednotu je 15

Den přeborníků a mistrů bude v naší jednotě proveden 15. prosince 1951.

Zpráva o uspořádání naší akademie bude zaslána do Sokolských novinek k uveřejnění.

MNS-ČSM žádá propůjčení sokolovny na den 18.1.52 k pořádání plesu.

Podmínky za propůjčení: 500 Kčs a úhradu pošk. hozeného inventáře zástupce ČSM přijímá a žádosti se vyhovuje

Volební komise na přípravu kandidátů pro valnou hromadu byla navržena a schválena v tomto složení: Viktor Policar
Emilie Křížová
Oldřich Šoller
Josef Kabelka
František Vlček

Schůzka volební komise bude v úterý 4. pros. 1951.

Přeboru ve stol. tenisu v Havl. Brodě se zúčastní z naší jednoty dva bratři.

Kandidátní listina schválená MNV byla po prověření a doporučení OVS vrácena zpět jednotě k provedení.

TJ Sokol Puklice zaslal děkovný list Dramatickému odboru ROH za jejich umělecké vystoupení

Datum výroční členské schůze spolu s programem byl stanoven na den 3. února 1952.

Řízením VČS byl pověřen nejstarší člen jednoty br. Frant. Kozubek st.

Žádost místní hasičské jednoty o propůjčení sokolovny na ples pořádaný dne 9. února 1952 se vyřizuje kladně za režijní poplatek 500 Kčs.

Výběr však zůstane v režii jednoty z finančních důvodů.

Sokolský sportovní ples bude pořádán 26. ledna 1952

Zabezpečení organizace bylo projednáno.

Okresní konference je stanovena na den 6. dubna 52.

Ze zprávy cvičitelského sboru je zřejmo, že byla zahájena pravidelná cvičební činnost.

Cvičení bude dvakrát týdně a to v úterý a v pátek. Byl určen a schválen cvičební rozvrh.

1952

Zápis

z výroční členské schůze Sokola v Puklicích, konané v neděli dne 2. března 1952 od 15.00 do 17.30 v sále sokolovny za účasti 190 přítomných členů, hostí a mládeže s následujícím programem:

1. Zahájení
2. Referát předsedy o dosavadní činnosti
3. Referát zástupce OVS
4. Diskuse
5. Vyhlášení pracovního plánu a sokolského dne
6. Volba nového výboru
7. Závěr

Po zahrání státních hymen zahájil schůzi nejstarší člen jednoty br. Fr. Kozůbek st., který přivítal všechny přítomné občany, bratry, sestry a hosty vyslané na tuto schůzi a sice br. K. Kazdu za JRV, br. Hrdličku za OVS, br. Jan. Obáče za OVS a všechny zástupce RF.

Rozsáhlou činnost jednoty přednesl br. starosta Al. Došek. Vedle kladů ukázal a vytkl též i nedostatky. Největšího úspěchu docílila jednota v předsjezdové soutěži: „Sokol patří pracujícím" kterékoli obsadila 1. místo jak v okrese, tak i v kraji.

Větu, kterou přednesl v závěru referátu je charakteristická pro činnost celé jednoty

> Sjednocení tělesné výchovy nám dalo mnoho, a my musíme aspoň část vrátit národu a vlasti....
> Vrátit můžeme ve formě intensivní práce na poli tělesné výchovy
> a my poctivě vrátíme vše, co jsme dlužni, to slibuji za všechny příslušníky jednoty

Finanční stránka jednoty za minulý rok

Celkový příjem	117.438·60 Kčs
Zůstatek z minulého r.	100.132·70 Kčs
Celková hotovost	227.571·30 Kčs
Vydání celkem	207.486·00 Kčs.

Hotovost ke dni 1.5.1952 je 20.085·20 Kčs
Podle inventárního soupisu má jednota hodnotu majetku v ceně 298·215 Kčs.

Zástupce OVS br. Karel Hrdlička podrobně probral ve svém referátu vše, co nutné k úspěšnému plnění usnesení IX. valného sjezdu

Závazek pro letošní rok: získat 20 nových členů a 30 nových nositelů TOZ

Br. starosta Al. Došek vyhlásil přebory jednoty a Sokolský den, který bude proveden v naší jednotě v plném rozsahu za účasti všech oddílů.

Tělovýchovné vložce ~~uvedli~~ dorostenci a dorostenky i žáci předvedli ukázku nácviku souteže: „Připravek k práci a obraně vlasti"

Nezvadné předvedení bylo odměněno bouřlivým potleskem přítomných

Kandidační komise ústy jejího předsedy br. V. Policara přednesla návrh složení nového výboru:

Předseda: Došek Al. /1916/

Členové výboru:

Čermák Jos.	1925
Kabelka Jos.	1925
Křížová Emilie	1927
Líbal Frant.	1921
Nováčková Růž.	1914
Policar Viktor	1919
Šoller Oldřich ml.	1932
Šuhajová Líbuše	1932
Tesař Jaroslav	1915
Tišl Viktor	1922
Vlček Frant.	1921

Náhradníci výboru:

Anderlová Marie	1935
Hekrle Jaroslav	1931
Šuhajová Alž.	1932
Václavek Jar.	1933

Revizoři účtů:

Suchý Jos. st.	1903
Šoller Oldřich st.	1910

Delegáti na okresní konferenci:

Došek Al.
Kozubek Fr. nzl.
Křížová Emilie
Tesař Jaroslav

Plán činnosti Sokola v Puklicích na rok 1952

V letošním roce získáme 20 nových členů /zodp. Policar V./
30 nositelů TOZ /zodp. Líbal Fr.

Jednota uspořádá samostatně Sokolský den /s. Tesař/.
Zavedeme ve všech oddílech postupně celoroční plány
práce podle osnov vydaných sekretariátem ÚV So-
kola, které budou rozpracovány do měs. plánů.
Pro jednotlivé cvič. hodiny se připraví přesně
cvičební rozvrhy /zodpovídá br. Tesař a Policar/
Uspořádáme přebory v přespolním běhu v lehké atleti
ce, lyžování, sport. gymnastice, stol. tenisu, cyklis-
tice a plavání /zodp. br. J. Kabelka a ved. oddílů/
Mládež naší jednoty se zúčastní všech závodů SHM.
v oddílech, které máme založeny /zodp. br. Tišl V.
Okresní přebory absolvují oddíly kopané, odbíjené
a stol. tenisu v soutěžích dosn. i dorostu /br. Kabel-
ka a ved. oddílů/
Pro zájem členstva o košíkovou bude ještě v první
polovině roku založen oddíl košíkové, aby se mo-
hl přihlásit na podzim do okr. soutěže /Tesař, Prchal/
V den třetího výročí otevření sokolovny uspořádá
oddíl kopané pohárový turnaj o putovní po-
hár /zodpovídá br Kabelka J. a Tesař Jar./
Pohárový turnaj uspořádá též oddíl odbíjené a
to buď v měsíci srpnu nebo září /br Kabelka, Policar/
Jednota uspořádá v den určený ÚVS den přeborníků
a mistrů /br. Kabelka J. a ved. oddílů/
Okresní kurzy a školení budou obeslány nejschop-
nějšími členy jako cvičitelé a rozhodčí /zodp.
br. starosta A. Došek a s. Nováčková/
Dvakrát ročně budou provedeny zdravotnické
prohlídky všech členů /zodp. s. Suhajová/
Pravidelné besedy v oddílech a instruktáž. propa-
gačně vých. pracovníků budou zajištěny ve
všech oddílech /zodp. s. Křížová/
Schůze výboru budou pravidelně první a třetí
týden v měsíci, schůze ved. oddílů pravi-
delně druhý a čtvrtý týden /zodp. br. Policar V.
Členské schůze budou svolávány pravidelně jed-
nou za tři měsíce /zodpovídá br. V. Policar/
Členstvo bude mobilizováno k účasti na budova-
telských pracích po dohodě se složkami NF
/zodp. Šoller a Došek Al./
V letošním roce započneme s přípravou budo-
vání stadiónu /zodp. br. Čermák J. a Došek Al./
Zúčastníme se jako celek těchto akcí: 1. máje,
Běh vítězství, oslav Dne armády, Měsíce čsl.
sovět. přátelství /zodp. br. Vlček a s. Křížová/
Uspořádáme z prop. důvodů dvě veřejné tělo-
výchovné a sportovní akademie /zodp. br.
Vlček, Tesař Jan a Šoller/
Zajistíme pravidelný výběr člen. příspěvků /br. Čermák/
Požadavky oddílů na nákup výzbroje a výstroje
předloží oddíly současně s plánem činnosti.

sestavil Policar Viktor,

Zápis ustavující schůze výboru Sokola v Publicích konané dne 6. března 1952 ve 20 hod v šatně sokolovny.

Pořad jednání:

1. Zahájení
2. Rozdělení pracovních úseků členům výb.
3. Jmenování vedoucích oddílů

Br. starosta Al. Došek zahájil schůzi přivítal nově členy a přistoupil ihned k přidělení jednotlivých pracovních úseků členům výborů.

I. Úsek učebně sportovní:

a/ práce oddílů : Tesař Jar.
b/ školení : Rováčková Růžena
c/ soutěžení : Kabelka Josef
d/ otázka mládeže: Tišl Viktor

II. Úsek propagačně výchovný:

a/ ideová výchova: Křížová Emilie
b/ propagační činnost: Šoller Oldřich

III. Úsek organizační : Policar Viktor
IV. Úsek TOZ : Líbal František
V. Úsek masových akcí: Vlček František
VI. Úsek zdravotní : Šuhajová Libuše
VII. Úsek hospodářský : Čermák Josef

3. Výbor jednoty na návrh kandidátní komise, schválil vedoucí jednotlivých oddílů tělovýchovy a sportu:

I. Oddíl všeobecné průpravy: Šoller Oldřich
II. Oddíl lehké atletiky: Líbal Fr. Rováčková Růž.
III. Oddíl lyžování: Kabelka Jos.
IV. Oddíl odbíjené: Policar Viktor
V. Oddíl sportovní gymn: Tišl Viktor
VI. Oddíl kopané: Tesař Jaroslav
VII. Oddíl cyklistiky: Došek Alois
VIII. Oddíl led. hokeje: Vlček Fr. st.
IX. Oddíl košíkové: Prchal Miroslav
X. Oddíl stol. tenisu: Hekrle Jaroslav
XI. Oddíl plavání: dosud neobsazeno

IV. ref. JNV v Jihlavě bylo naší jednotě přiděleno 200 kg cementu a 100 kg vápna

Sokolský den bude uspořádán 7. a 8. června. Přesný program vypracuje po dohodě se všemi vedoucími oddílů a cvičitelů ob. průpravy br. Tesař

Br. starosta Došek Al. oznamuje výboru, že jednání o přidělení zahrady je v proudu a je takřka hotovou věcí. V pondělí dne 3. března 1952 na mimořádné schůzi rady MNV v Publicích, na kterou byli pozváni zástupci naší jednoty /Došek Al. a Policar V./, kde byla sepsána smlouva s postupujícím Arnoštem Tišlem o přemístění stromů a plotu /určeny lhůty/

Konkrétní návrh na program, náplň a organizaci první pouti předloží na příští výborové schůzi bří Čenmák Jos. a Policar Viktor.

Účast na poradě vedoucích oddílů a cvičitelů všeob. přípravy konané v pondělí 10. března zajistí bn Tesař Jar.

Návrh na uspořádání poutového podniku přednesený br. Čenmákem a Policarem jednomyslně schválen

K. Valdauf

Jednání s hudbou K. Valdaufa z Prahy zajistí br. Policar Viktor

Žádost místní organizace KSČ o propůjčení sálu na 1. máj se jednomyslně schvaluje

Stavební komise na zřízení stadionu byla na návrh schválena v tomto složení:

Čenmák Jos.
Došek Al.
Nováček Jos.
Policar Viktor
Šollerová Alžběta
Václavek Jaroslav

Návrh na zřízení ústředního topení podaný br. Vlčkem byl výborem přijat. Jednáním o zajištění topných těles pověřen br. Došek.

Horáckému divadlu propůjčena sokolovna na 31. května za obnos 800 Kčs.

Výborová schůze 29. března 1952 rozhodla a schválila následující opatření:

Br. starosta Došek Al. byl pozván na Okresní konferenci KSČ a podává výboru zprávu, že práce TJ Sokol Puklice byla vysoce kladně hodnocena

Sokolský den bude po vyčerpání programu doplněn taneční zábavou od 7 do 12 hod / 19.00 - 24. hod Hudbu br. Ráhy zajistí br. Došek Al. a Čenmák Jos.

Na velikonoční neděli dne 13. dubna 1952 bude uspořádána taneční zábava. Hudba br. Ráhy - Vstupné 25 Kčs.

Na poutní podnik se zajistí všechny přídělý měs. lihoviny v Jednotě. Propagaci i přesný program zajistí br. Policar Viktor. S. Nováčková a Křížová zabezpečí dobrovolné dary potravinových lístků na maso od členů pro hostující hudebníky z Prahy.

Dobrovolné dary pro případ finančního schodku obstará předem br. Šuhaj Matěj a Tišl Viktor

Pojištění celého podniku proti nepříznivé počasí zajistí br. Policar Viktor

Nástup do jarní aktivity bude proveden Přesnolením během dne 6. dubna - zodpovídají bří: Tesař Jar., Tišl Viktor a Vlček.

Uvítány přihlášky nových členů. Jsou to: Kružík B. Nováček Jos., Karbašová Žd., Pauzar Mil., Špráček K. ml. Tesař Žd., Salátová Jar. Suchý K. ml., Wasserbauer Jos.

Upomínku br. Jos. Caskovi - Jihlava - Křivá 4 na zaplacení dlužné částky Kčs 6.871·60 odešle br. Policar V.

Na výborové schůzi konané dne 17. dubna 1952 byl přivítán vedoucí tajemník KVS br. Mátl Boh., který předložil naší jednotě návrh na uzavření předmájového závazku, který dal KVS do tisku a propagačně vyzval všechny venkovské jednoty jihlavského kraje k následování. Návrh, který byl přijat zní takto:

1. Během vítězství se zúčastní 100% členstva a 30% veškerého obyvatelstva obce
2. Všichni aktivní sportovci a tělocvikáři se zúčastní oslav 1. máje ve sport. nebo cvičebním úboru
3. Na okresní sraz soutěže PPO budou vysílána čtyři šestičlenná družstva.
4. Závazek účastníků br. Kozubka a Došla o dopisování plánu

Dramatický odbor železničářů z Jihlavy sehraje 3.5. pohostinsky operetu: „Svatba v Malinovce.

Br. Tesař podal zprávu z okresní konference 6.4. podle které bylo konstatováno, že

naše jednota byla i přes některé nedostatky jedna z nejlepších v celém jihlavském kraji

Rozhodnuto zakoupiti stůl pro čepování piva. Provedením pověřen br. Tišl Viktor.

Program Sokolského dne:

1. Sraz účastníků průvodu
2. Průvod účastníků - zastávka u pomníku padlých
3. Zahájení - proslov br. starosta Došek Al.
4. Vystoupení mladších žáků /Křížová/
5. Mladší žáci /Suchý Jos/
6. Mladší žákyně /Křížová/
7. Starší žákyně /Gotzmanová/
8. Starší žáci /Václavek/
9. Dorostenky - tanečky /Nováčková/
10. Přestávka - košíková
11. Dorostenci - boj. závod /Tišl Viktor/
12. Lehká atletika /Líbal/
13. Dorost a žactvo - nářadí /Tesař/
14. Muži a ženy - nářadí /Tesař/
15. Přetah lanem
16. Všechny složky - gymnastika TOZ.

Pokladní hotovost ke dni 30. dubna 1952

29.932·80 Kčs.

Výborová schůze 9.6.52 projednala tyto důležité záležitosti:

Na návrh br. starosty A. Doška jednomyslně odvolala z funkce br. Fr. Hübala pro jeho naprostý nezájem o práci a nedostavování se do schůzí a místo něho kooptovat br. Mir. Prchala /nar. 20.7.24./ Výnosu oznámí AV-NF a bude tato změna dodatečně výborem schválena.

Na poutový podnik bude v místní prodejně jednoty objednáno:

200 l. lihoviny a 200l přírodního vína,
2.000 lahví limonád, 20 velkých sifonů,
15 hl piva světlého sudového/dovézt až v neděli.
200 obědů a 200 kg párků, 50 dortů, 20 ks rolád

autobus bude zajištěn ve 14.00 hod z Jihlavě a potom kyvadlově podle potřeby

Rozhodnuto prodávat zboží na několika místech
Two ve třech stáncích, likéry na dvou stáncích limonády - 2 stánky, dorty a párky v jedné prodejně

K zvládnutí všech úkolů navrženi k prodeji následující bratři a sestry:

Anderle Jan č. 42	Čermák Jos. č 128	Došek Al. č 158
Došek Fr. ml. č. 141	Došek Jos. č. 55	Došková M. č. 158
Fendrychová A. č. 91	Kabelka Jos. č. 35	Kalina Lad. č. 41
Karbaš Fr. č. 16	Karbašová B č. 16	Kružík Al. č. 68
Křižová Em. č. 77	Nováčková R. č. 94	Nováček Jos. č. 94
Policar V. č. 24	Němcová R. č. 118	Prchal Mir. č. 125
Prchalová hlk. č. 125	Příhoda Boh. 137	Přechová B. č. 126
Suchý Jos. st. č. 108	Suchý K. st. č. 148	Suchý K. ml. č. 1
Suchá-Terberová č. 1	Šoller Jan č. 156	Šoller Old. č. 38
Šollerová Alž. č. 38	Špendlíček K. č. 39	Špendlíček V. č. 158
Šuhaj Fr. č. 54	Šuhaj Jan č. 157	Šuhaj M. ml. č. 101
Šuhajová Alž. č. 24.	Šuhajová hlk. č. 21	Štefl Tom. č. 89
Tesař Jar. č 143	Tesařová M. č. 143	Tišl Jar. č. 36
Tišlová Vl. č. 36	Tišl Viktor č. 134	Václavek Jan č. 72
Václavková V. č. 112	Vlček Fran. č. 1	

Na příští schůzi budou všichni uvedení budou pozváni a budou jim přiděleny pracovní úseky.

Čistý výtěžek ze Sokolského dne činí 1.932:20
Čistý výtěžek z poutového podniku /Valdauf 16.589:90

Odhlasováno 5ku 4hlasům propůjčovat složkám NF výček při podnicích pořádaných v sokolovně

1.000 Kčs - úklid zařídí složka sama. Otop hradí složky samy.

Pokladní hotovost k 31.srpnu 1952 je 30.212·20 Kčs
Pravidelné cvičení bude zahájeno k 15.září
Na okresní sraz cvičitelů byli navrženi /neděle 28.9. v Jihlavě/ Anderlová Marie, Gotzmanová, Václavek Jar., Policar Jar., Suchý Stan a Suchý Jos.
Místní organizaci ČSČ propůjčena sokolovna a výčep za obnos 1.000 Kčs.
Schválena nabídka dram. odboru ROH železničářů z Jihlavy na sehrání divadelní hry: „Dobrý vítr do plachet." Realizací pověřen br. Došek Al.
Štafeta „Přátelství a míru" bude v naší jednotě uspořádána v neděli 9. listopadu 1952
Žádost oddílu ledního hokeje podaná výboru TJ byla kladně vyřízena. Zhotovením mantinelů a zakoupením prošívaných kalhot pověřeni br. Jelínek Rost. a Václavek Fr.
Navržena a schválena návrhová komise za přípravu kandidátky nového výboru v tomto složení:

Došek Frant. č. 57
Policar Viktor, Studénky č. 24
Prchal Miroslav, Puklice č. 125
Stefl Tomáš, Puklice č. 89
Vlček Frant., Puklice č. 1.

Výbor projednal návrh smlouvy Čsl. stát. filmu, kraj. ředitelství v Jihlavě o propůjčení sokolovny
Nájemné činí 5% z budovy a 1% z vnitřního zařízení, z netto tržby.
Provedení nájemné smlouvy zajistí br. Došek Al.
Datum valné schůze byl určen na neděli 18.1.53
V rozpravě následovala debata o krizi v jednotě a příčiny všech problémů byly projednávány.

1953

Zápis

z výroční členské schůze

tělocvičné jednoty Sokol v Puklicích,

konané v neděli dne 18. ledna 1953
od 15.00 h. do 17.30 h v sále sokolovny za účasti 65 přítomných členů, hostí a mládeže s následujícím pořadem:

1. Zahájení
2. Zpráva o činnosti jednoty v minulém roce
3. Usnesení strany a vlády a další úkoly jednot
4. Diskuse
5. Zpráva revizorů účtů

6. Volba výboru a delegátů na okresní konferenci
7. Plán práce na rok 1953
8. Vyhlášení závazku
9. Závěr a zakončení Písní práce

Uvítáním přítomných zahájil schůzi starosta, br. Došek, který zvlášť přivítal zástupce OVS br. Okáče a Hrdličku

Po přečtení zápisu přednesl starosta zprávu o činnosti jednoty za uplynulé období, ve které kriticky poukázal jak na klady, tak i zápory, které se vyskytly během roku

Po stránce hospodářské doplnil zprávu br. Jos. Čermák, hospodář jednoty, který mimo jiné uvedl:

V roce 1952 byl příjem 99.762·70 Kčs
Výdaj celkem 103.726·20 Kčs
Hotovost k 31.12.1952 27.938·40 Kčs
Majetek podle inventárního soupisu má hodnotu : 298.215·- Kčs

Volba nového výboru proběhla hladce podle návrhu kandidační komise

Předseda : Tesař Jaroslav

Členové výboru:

Anderlová Marie
Čermák Josef
Došek Alois
Kozubek František ml.
Nováčková Růžena
Pauzar František
Pikolonová Vlasta
Polican Viktor
Šollerová Alžběta
Štibich Ludvík
Tišl Jaroslav

Náhradníci výboru:

Došek František č. 57
Suchý Stanislav
Smejkal Jaroslav
Vlček František /starší/

Revizoři účtů:

Šoller Oldřich
Štefl Tomáš

Delegáti na okres. konferenci: Anderlová M., Došek Al., Kozubek Fr. ml., Nováčková R., Pauzar Fr., Pikolonová Vl., Šollerová Alž., Štibich L., Tesař J., Tišl Jar.

Nově zvolený předseda br. Jar. Tesař vyhlásil pracovní plán na rok 1953:

1. 10 nositelů odznaku PPOV I. stupně
2. 5 nositelů odznaku PPOV - II. stupně
3. 10 členů splní podmínky k získání III. výkon. tř.
4. 25 nových členů získá jednota do prav. činnosti

Na ustavující schůzi dne 18. ledna 1953 byli členové výboru pověřeni vedením jednotlivých pracovních úseků:

I. Úsek učebně sportovní:

a/ práce oddílů : Pikolonová Vlasta
b/ školení : Šollerová Alžběta
c/ soutěžení : Štibich Ludvík
d/ otázky mládeže : Anderlová Marie

II. Úsek propagačně výchovný:

a/ ideová výchova: Došek Alois - místopředseda II
b/ propagační činnost: Kozubek Frant.

III. Úsek organizační: Policar Viktor

IV. Úsek PPOV: Pauzar Frant.

V. Úsek masových akcí: Tišl Jaroslav

VI. Úsek zdravotní: Nováčková Růžena

VII. Úsek hospodářský: Čermák Josef

Do pléna DVS byli navrženi a schváleni bři.:

Došek Alois
Štibich Ludvík
Tesař Jaroslav

Žádost místní hasičské jednoty byla kladně vyřízena za stanovených podmínek. Bude-li požadováno i palivo, zvyšuje se půjčovné o 300.-Kč, které výše obnos bude požadován i od ostatních složek.

Rozhodnuto jednomyslně uspořádat v sobotu 14. února 1953 tradiční sokolský ples a v neděli 15. února „Maškarní merenda" Hudba br. Rahy.

Za námět a provedení „půlnoční scény" odpovídají: Došek Al., Suchý Stan., Nováčková Růžena a Pikolonová Vlasta

Další výborová schůze se hlavně zabývala obsazením vedoucích oddílů a cvičitelů:

vedoucí mužů : Musil, Jelínek, Václavek
žen : Pikolonová Vlasta
dorostenců : Musil Vl., Jelínek R., Václavek
dorostenek : Anderlová Marie
star. žáků : Marčík

ved.starších žákyň : Nováčková Růžena
vedoucí mladších žáků a žákyň: Fenrychová a Křižová
Oddíl sport.gymnastiky: br. Dašek Al.
Oddíl kopané : Kabelka Jos., Štibich J.
Oddíl led.hokeje : Tesař Jar.
Oddíl odbíjené : Špaček Karel
Oddíl leh.atletiky : Polican Jan

Žádost MŽD Studénky o propůjčení sokolovny na ples dne 31. ledna byla kladně vyřízena za stanovených podmínek.

Vstupné na sokolský ples stanoven ve výši 30·-Kčs na maškarní merendu 20·-Kčs.

Na schůzi výboru kopané dne 5. února za účasti zástupců složek NF byly upřesněny podmínky propůjčování sokolovny následovně:

a/ Propůjčování sokolovny na zábavy a plesy stanoven půjčovné 1.000 Kčs - v případě nutnosti zatápění se zvyšuje o obnos 300·-Kčs

b/ Propůjčování sokolovny na kulturní podniky /divadla, koncerty, estrády atd./ stanoven obnos 800·-Kčs. V případě nutnosti otopu se zvyšuje o 200·-Kčs.

c/ Propůjčování sokolovny na oslavy, přednášky, schůze je bezplatné, účtuje se pouze paušální režijní poplatek 100·-Kčs na spotřebu elektrického proudu a 200·-Kčs na otop.

d/ Pořádá-li složka NF oslavu, přednášku, nebo schůzi samostatně, nese režii sama, pořádá-li však oslavu celá NF, rozdělí se režie stejnoměrně na všechny složky.

e. Propůjčování na jakýkoliv podnik, musí být hlášen buď předsedovi TJ. br. Tesařovi, nebo jeho zástupci br. Al. Doškovi, kteří jsou zodpovědní výboru za dodržování podmínek. Jedině tito dva jsou oprávněni dávat sokolníku br. Zezulovi příkazy k zařízení potřebných věcí

Z důvodnění usnesení a opatření přednesl přítomným zástupcům složek [redacted] předseda TJ br. Tesař Jar. v tomto znění:

"Okolnosti, za jakých se dosud provádělo propůjčování sokolovny, nestačilo TJ z finančních prostředků získaných z přísp. členských a výtěžku z vlastních podniků a činností být velké režie s udržováním sokolov-

ry. Výbor TJ sice uznává, že sokolovna byla vybudována za pomoci členů všech složek NF a proto také dává sokolovnu k dispozici všem složkám v obci, avšak velké režie s udržováním nemůže hrát z vlastních nepatrných prostředků.

Na poradě byli přítomni zástupci složek NF.

KV-NF - Šoller Oldřich
SČSP - Terber Lad.
Čsl. stát. film - Terber Lad.
ČSM - Václavek
SVAZARM - Kružík, Kalina

Nepřítomni a neomluveni:
zástupci MNV a KSČ

Přítomní zástupci složek NF zdůvodnění pochopili a podmínky nájmu sokolovny akceptovali.

Byly určeny služby na divadelní představení: Paličova dcera", které připravili členové TJ.

Lyžařská spartakiáda, kterou jednota uspořádala na příkaz JNV spolu s MNV a ČSM v neděli 15. února měla vysokou úroveň. Zúčastnění však byla nejčastější dorostu a mladšího členstva

Na sraz cvičitelů, který se koná dne 22. března v Jihlavě byli delegováni br. Václavek a s. Nováčková a Pikolonová

Čistý výtěžek z plesu a merendy činí 10.348.70 Kčs.

Tělovýchovná činnost bude zahájena jarním přespolním během

Oddílu kopané povolena částka 5.000 Kčs na zakoupení nových dresů.

Místní skupině ČSM propůjčen sál sokolovny na den 5. dubna 1953 za obvyklých podmínek.

Do místní osvětové besedy byli jmenováni br. Došek Al. a Kaliva Lad.

Br. Došek Al. byl zvolen do předsednictva KV-DSO Sokola a br. Tesař Jan. a Policar Viktor do pléna KV-DSO Sokola v Jihlavě.

Žádost MO-KSČ o propůjčení sokolovny na den 1. května vyřízen kladně.

Instruktáže pro rozhodčí, které se koná v neděli dne 26. dubna se zúčastní bři. Došek a Pauzar a s. Anderlová a Nováčková.

Pokladní hotovost k 31. březnu činí

24.744.70 Kčs.

Rezignace s. Nováčkové na členství ve výboru jednoty byla vzata na vědomí jako zdůvodněná. Do výboru byl povolán náhradník br. Kabelka Jos.

Na aktiv rozšířeného pléna KV-DSO Sokola jmenováni nejlepší pracovníci naší jednoty k účasti. Kabelka Jos., Sollerová Helena, Kokubek Fr. ml. a Nováčková Helena.

7. června 1953 byl uspořádán Sokolský den.

Zhodnocení Sokolského dne, které přednesl starosta jednoty br. Jan Tesař vyplynulo nesprávné jednání většiny členů jednoty, kteří místo aby se zapojili do přípravných prací a byli členům příkladným vzorem, nešli ani do průvodu, což znamená, že veškerá práce spočívala v několika jednotlivcích. Předseda OV-DSO Sokol s. Okáč podotkl, že přes všechny nedostatky i neúčasti školy při vystoupení, Sokolský den vyzněl dík obětavosti jednotlivců celkem dobře.

Bylo konstatováno, že pro příště při jakýchkoliv podnicích jest nutno postupovat jako pevný kolektiv členů výboru, kteří jsou kdpovědni za řádnou činnost.

Výbor rozhodl provést dodatečně první kolo Dukelského závodu společně s místní skupinou SVAZARMU a sice v týdnu od 6. do 12.7.53

Okresní přebor v odbíjené, kterým byla naše jednota pověřena na neděli 12. července organizačně zajistí vedoucí oddílu br. Karel Špaček spolu se starostou jednoty bratrem J.

Plnění závazku místními JZD na sklizni sena začne v neděli 25. čce. Organizačně zajistí bři Kabelka Jos. a Tesař Jar.

Předseda OV-DSO Sokol br. Okáč oznamuje, že naše jednota byla odměněna částkou 1.000Kč v soutěži o nejlepší hospodářské výsledky

Návrh br. V. Policara o zákazu vyhánění husí na hřiště a dvůr sokolovny byl zamítnut.

Oddíl kopané uspořádá poutový tradiční turnaj v kopané

Podle sdělení předsedy br. Jar. Tesaře má MNV v rozpočtu na tělovýchovu částku 800-Kč Obnos může být odčerpán na krytí výloh. Zařídí pokladník br. Čermáka.

Předseda br. Tesař poukazuje na přehlížení a jednání složek NF i lidosprávy vůči jednotě. Uvádí mimo jiné na protismluvní počínání.

ní čsl. stát. filmy, který bez svolení a dohody za-
počal s promítáním filmů ve čtvrtek již v dru-
hém případě, když poprvé bez svolení nevrátil
zatemnit a napíchal spoustu přípínáčků do o-
ken sokolovny a k naší připomínce proti smluv-
nímu jednání nás nazval byrokraty.

Dále jednání JZD, které nesčetněkrát konalo schůze v sokolovně, aniž požádalo o zapůjčení.

MNV, který k moci úřední odebral loňského roku tisíciwatové žárovky na noční vyzvlat a do dnešního dne přes urgence ani nevrátil, ani nezaplatil.

Po delší diskuzi bylo konstatováno, že si vů-
bec každý dělá co chce a s jednotou jako slož-
kou NF nikdo nejedná.

Tím je práce výboru znevažována a znechucována.

Rozhodnuto, požádat KV-DOS o nápravu aspoň tím, že bude v „Jiskře" uveřejněn kri-
tický článek.

Výrazem pověřena s. Pikolíková.

Vyúčtování pohárové turnaje a poutní zábavy dne 16. srpna 1953

Hrubý příjem	5.806·54 Kčs
Výdaje celkem	4.290·90 Kčs
Čistý příjem	1.515·64 Kčs.

Na výborové schůzi konané v pátek 18. září, na kte-
ré byli pozváni zástupci složek NF byla řešena otáz-
ka propůjčování sokolovny.

Předseda TJ. bn Tesař v hrubých rysech objasnil situaci, kdy výbor jednoty jako volený orgán je přehlížen a obcházen, čímž jeho členům je práce jako složky NF znechucena /jednání čsl. st. fil-
mů, NV, JZD, KSČ/

V diskuzi bylo všemi diskutujícími odsouze-
no jednání a přehlížení výboru TJ.

Předseda MO-KSČ s. Pipa slíbil, že bude okam-
žitě zjednána náprava, aby se v budoucnu ty-
to případy neopakovaly.

Mimo jiné vystoupil předseda KV-DSO sokol s. Mátl, který uvedl, že za takovýchto podmínek by nebylo plněno usnesení strany a vlády o tělovýchovné

Podle rozhodnutí KV-ČSTV Sokol mají proběhnout v jednotách výroční členské schůze v době od 1. října do 10. list.

Výbor navrhl a schválil kandidační komisi, která má navrhnout nové členy výboru pro příští období v tomto složení:

Došek Al. Puklice č. 158
Kabelka Jos. č. 35
Křížová Emilie 77
Špaček Karel č. 1

Dále výbor určil datum pořádání výroční členskou schůzi a sice sobotu 17. října 1953.

Pro spestření programu zajistí bn Došek Alois celovečerní tělových. a sport. film

Na ustavující schůzi 20. října 1953 byl zvolen nový výbor v tomto složení:

Starosta	Líbal Franz.
Metodický úsek	Došek Bohumil
Sportovní úsek	Kabelka Jos.
Mládež	Došek Al.
Propagační úsek	Špaček Karel
Organizační úsek	Kalina Ladislav
Hospodářský úsek	Policarová Drahomíra
Zdravotní úsek	Jelínek Rostislav
Zapisovatel	Křížová Emilie

Na schůzi 9.11.53 byla projednána otrava podlahy. Vytrhání a položení nových parket. Na tuto práci se zavázali zdarma odpracovat brigádnických hodin:

Došek Al	200 hod.	Jelínek Rost.	35 hod
Došek B.	50 -"-	Křížová E.	20 -"-
Kalina Lad.	50 -"-	Policarová D	20 -"-
Líbal Fr.	50 -"-		
Kabelka Jos.	50 -"-		
Špaček K.	40 -"-		

Ostatní členové jednoty budou k pomoci vyzváni rozhlasem

Schválení vedoucích jednotlivých sportů navržených v poslední schůzi:

Fotbalový oddíl : Kabelka Jos.
Všeobecná průprava: Pikoloňová Vlasta
Lední hokej : Tesař Jaroslav
Lyžování : Policar Viktor.
Sportovní gymn: Došek Bohumil
Lehká atletika : Špaček Karel
Odbíjená, košíková: Špaček Karel

Podzimní srazy cvičitelů:

Kopaná, účastní se Kabelka Jos.
Lední hokej - zodpovídá: Jelínek Rost.
Všeobecnou přípravu absolvuje Pikolonová VI.

Bylo schváleno dodatečné zvýšení rozpočtu opravy podlahy o 31.090 Kčs.

Zpráva pokladní k 1.12.1953

Příjem 1.601·59 Kčs
Zůstatek k uvedenému dni 1.151·05 Kčs.

Byl odebrán promítací stroj. Fakturu na 12.000 Kčs odešle br. L. Kalina.

Schváleno vyplacení odměn brigádníkům za práce v sokolovně:

Brabenec	39 hod á 6 Kčs	234·- Kčs
Soller	42 h. á 6 Kčs	254·- Kčs
Houska	28 h. á 6 Kčs	168·- Kčs
Vyskytenský	81 hod. á 5 Kčs	405·- Kčs

Celkový obnos k výplatě 1.059 Kčs - zlikviduje pokladník

Z obnosu, který zbude po úpravě sokolovny budou zakoupeny hráčské hokejky a jedka pro brankáře.

Vedoucím dorostu led. hokeje navržen br. Rost. Jelínek, rozhodčím pověřen Rob. Birbaumr.

Zjištěno, že nebyl v MNV plánován rozpočet na tělovýchovu.

Br. Líbal Fr. zjistí a projedná s tajemníkem MNV jak bylo naloženo s obnosem na rok 1953.

Na krajský nácvik určeni br. a s. Šollerová Helena, Anderlová M., Šuhajová B. a Fraňt. Pauxar.

Sokolský závod absolvuje za naši jednotu br. Policar. Vítkov.

Vyúčtování silvestrovské zábavy:

Hrubý příjem:	4.777·28 Kčs
Výdaje	3.934·60 Kčs
Zůstatek	842·68 Kčs

B. Doškovi byl předán odznak PPOV - I. stupně

Blahopřejeme!

Kraj. nácviku mrostných pro vedoucí cvičitele se účastní br. Špaček K., Líbal Fr., Kabelka Jos., Tesař Jan., Došek B., Šuhajová B., Nováčková, Křížová E.

Písemná žádost Sboru dobrovolných hasičů v Publicích vyřízena kladně za těchto podmínek: Promítací sál 120 Kčs, náhrada za otop 30 Kčs.

Zahájení pravidelného cvičení v lednu 1954

Bude se cvičit jednou týdně a to ve čtvrtek.
1. Vedoucí všeobecné přípravy mužů: Kalina L., Tišl Jan.
2. -"- -"- -"- žen: Pikolonorová M., Kovářová R.
3. Vedoucí dorostenců: Líbal Fr., -zást.: Došek B.
4. -"- dorostenek: Šollerová H., zástupce: Křížová E.

Okresním výborem bylo schváleno uspořádat v srpnu okresní spartakiádu v Publicích.

Výbor rozhodl pořádat 27. a 28. února 1954 sokolský ples a sokolskou merendu.

Sportovní den bude v Publicích uskutečněn 28. června 1954.

OV-Sokol nařizuje urychleně nacvičit I. oddíl prostných.

Okresní nácvik II. oddílu se koná v sobotu 10.3.

Pokladní zpráva:

Hrubý příjem:		12.813·66 Kčs
Vydání	:	11.525·80 Kčs
Zůstatek		**1.287·86 Kčs**

Rezignace s. předsedy Fr. Líbala. důvody.

s. předseda Fr. Líbal se vzdává funkce předsedy setrvání ve funkci podmiňuje tím, že nebude předsedou, bude-li ve výboru Alois Došek.

Bylo rozhodnuto svolat mimořádnou schůzi výboru, kde se vyřeší problémy, které šířil o členech výboru Alois Došek.

Výborové schůze 16.3.1954 se zúčastnil zástupce OV-Sokola s. Obzáč., který přednesl bratrský referát o nastávajících volbách.

Dále slíbil návštěvu cvičenců z Jihlavy, kteří v příštím cvičení předvedou ukázky na nářadí.

Příští úkoly k zajištění:

1. Účast na oslavách 1. máje
2. Běh vítězství - 8. května
3. Den tělovýchovy a sportu 29. června
4. Ohlásit OV-Sokola - výsledek sběru sur.
5. Nácvik II. odd. prostných - sobota 20.3.

Návrh: ženy: Šollerová H.
muži: Kabelka, Tišl, Líbal

Kurz všeobecné přípravy v Jemnici absolvuje s. H. Šollerová. a Jar. Polák

Plnění podmínek PPOV příští nedělí bude vyhlášeno místním rozhlasem.

s. Líbal Fr. a Došek Al. budou po dobu tří týdnů zastupovat nemocného s. Poláka pozorovat tři nedělní pravidelného cvičení.

s. Líbalovi Fr., Suchému St., Štibichovi L. a Tesařovi byly slavnostním způsobem předány odznaky a evidenční lístky nositelů PPOV.

Okresní spartakiáda v Puklicích byla stanovena na dny 14. a 15. 8. 1954 s programem:

14.8. odp. příprava na sport. den a film
15.8. dopoledne: zkoušky prostných
odpoledne: Průvod na fotbal. hřiště
Pořad vystoupení všech složek

1. Cvičení mladších žákyň - H. Šolerová
2. Běh na 1.500 m / zajistí: s. Okáč, Líbal Fr
3. Prostná 64 cvičenců / Hrdlička, Dvořáčková
4. Přetah lanem: Puklice - Kamenice
5. Dorost Puklice: kladina - Pikolonová
6. Bojové cvičení: Okáč, Pavelka z OVS
7. Fotbalové utkání: Kabelka / Sokol - ROH

Nácvik prostných na CS bude proveden v Puklicích 26. září 1954

Pokladní zpráva:

Červenec:		Srpen:	
Příjem:	305·00 Kčs	Hrubý příjem	7.405·20 Kčs
Vydání:	657·55 Kčs	Vydání	7.015·60 Kč

Stav pokladny: 352·55 Kčs Zůstatek 389·60 Kčs

Výbor rozhodl vysázet kolem fotbalového hřiště stromy jako větrolam - pověřen zajištěním s. Kalina.

ÚVS zaslal děkovný dopis za vzorné uspořádání okresní spartakiády a poukázal současně finanční odměnu 1.000 Kčs.

Druhý nácvik prostných se uskuteční v Puklicích 24. října 1954

Výbor Tj. ustavil a schválil návrhou komisi pro přípravu kandidátů příštího výboru ve složení:

Kabelka Jos - předseda
Suchý Jos.
Čermák Jos.
Křížová Emilie
Nováčková Růžena

1955

Výborová schůze na návrh kandidátní komise provedla změny funkcí výboru:

Předseda	: Došek Alois
Úsek učebně met.-PPOV	: Suchý Jos. ml.
-"- sport. tech.	: Kabelka Jos.
-"- mládež SHV m	: Tišl Viktor
Propagace	: Křížová Em.
Úsek organizační	: Kalina Lad.
Hospodář	: Špaček Karel
Zdravotník	: Pikolonová Vlasta

Náhradníci výboru : Tesař Jar.
Došek B
Šoller Ol.
Černá Jos.

Cvičitelský sbor: Náčelník : Došek Jos. / Tišl Viktor
Náčelnice : Nováčková Růžena
Ved. dorostenců : Tišl Viktor
dorostenek : Pikolonová Vl.
Vedoucí žáků : Šára
žákyň : Šollerová K.

Určení a schválení vedoucích oddílů v Tj.
Lední hokej : Suchý Jos.
Stolní tenis : Suchý Karel
Kopaná a lyžování : Kabelka Jos.

Dne 13.3.1955 se koná kraj. konference Sokola v Okříškách. Delegáti budou upozorněni, aby byla zajištěna účast za jednotu.

Vyúčtování plesu a merendy:

Hrubý příjem	14.146·- Kčs
Výdaje	9.253·45 Kčs
Zůstatek	4.892·55 Kčs

Na výborové schůzi 6.4.1955 byla podána zpráva o hospodaření jednoty:

Tábor :	Hrubý příjem :	7.704·55 Kčs
	Výdaje	2.826·92 Kčs
Zůstatek:		4.877·63 Kčs
Břexen:	Hrubý příjem :	806·39 Kčs
	Výdaje	1.355·44 Kčs
Pokladní hotovost k 1.4.1955		4.839·17 Kčs

Veřejné cvičení jednoty bude pořádáno v neděli dne 15. května 1955

Dotace MNV-5.000

Za obnos z rozpočtu MNV stanovený 5.000 Kčs bude zakoupeno pletivo na oplocení fotbalového hřiště.

Program veřejného cvičení:
1. Průvod vsí
2. Zahájení / předseda Došek Al.
3. Vystoupení žáků školy
4. Vystoupení dorostu
5. Přetah lanem: Publice-Kamenice
6. Prostná
7. Nářadí

Předzápas: Rudá hvězda - Sokol Publice

Okrskové cvičení: Kamenice, Brtnice, Zhoř
Okresní spartakiáda: Kamenice - 12. června

Lékařská prohlídka všech cvičenců bude provedena MUDr Peřázem v úterý 26.4.1955

OVS proved kritiku a stanovil, aby okresní spartakiáda se konala 15. května 1955 v Přibyslavicích za účasti cvičenců z Přibyslavic, Kamenice, Brtnice a Smrčné se stanoveným programem v Přibyslavicích.

Výbor TJ kladně vyřídil žádost o zapůjčení sokolovny Zdarsa na slavnost Mezinárodního dne dětí na den 12.6.1955

Žádost ČSM z Brtnice o zapůjčení sokolovny byla schválena výborem za režijní poplatek 150 Kčs, který bude v případě malé návštěvy snížen na 100 Kčs.

OVS Jihlava navrhuje naší TJ. uspořádat 25. září okresní dožínky. Návrh byl výborem akceptován. Podrobnosti budou dodatečně projednány.

Ustavení cvičitelského sboru:

Náčelník	Tišl Viktor
Místonáčelník	Kabelka Jos.
Náčelnice	Rovácková Růž.
Místonáčelnice	Anderlová Marie
Dorost	Ing. Firzdejs, Karbašová Zd.
Dorost mladší	Soller K., Došková Marie
Žákyně	Sollerová H.
Žáci	Ing. Firzdejs, Šimra

Výbor TJ schválil návrh nového výboru, který byl předložen návrhovou komisí.

Sokolský ples bude pořádán 11. února 1956 a sokolská vzpomínka 12. února 1956

Výbor TJ schválil datum pořádání tělovýchovné akademie na den 14. dubna 1956

Pokladní zpráva:

Hrubý příjem	5.937·65 Kčs
Výdaje	715·36 Kčs
Zůstatek	5.222·29 Kčs

Vyúčtování plesu:

Hrubý příjem:	11.146·74
Výdaje	7.359·09 Kčs
Zůstatek	3.787·65 Kčs

Vyúčtování akademie:

Hrubý příjem:	3.802·25 Kčs
Výdaje	2.613·50 Kčs.
Zůstatek	1.188·75 Kčs

Vyúčtování akademie:

Hrubý příjem: 3.802·25 Kčs
Výdaje 2.613·50 Kčs

Hotovost-zůstatek 1.888·75 Kčs

Vyúčtování divadla: „Paličova dcera"

Hrubý příjem „ 530·— Kčs
Výdaje 398·75 Kčs

Zůstatek 190·25 Kčs

Odhlasována mimořádná odměna 200 Kčs br. Zazulovi za mytí podlahy tělocvičny.

Na výborové schůzi 12.6.56 byli přítomni s. Kazda a s. Obáč. Bylo rozhodnuto a schváleno pořádat veřejné cvičení v Brtnici dne 17. června a v Publicích dne 1. července za účasti cvičenců z jednot: Brtnice, Kamenice, Publice.

OVS poukázal jednotě 5.000 Kčs

1956

Výroční členská schůze konaná v neděli 25.11.1956 za účasti 63 členů zvolila na návrh návrhové komise nový výbor jednoty v tomto složení:

Birnbaum Robert
Čermák Josef
Došek Alois
Ing. Firzdejs Vladimír
Kabelka Jos.
Křížová Emilie
Václavek Jaroslav
Policar Viktor
Suchý Karel
Šoller Oldřich ml.
Šollerová Helena
Tesař Jaroslav
Tišl Viktor

Kandidáti výboru:

Anderlová Marie
Hebrdle Jaroslav

Revizní komise:

Šoller Oldřich st.
Štefl Tomáš

Delegáti na okresní konferenci:

Došek Alois
Ing. Firzdejs Vladimír
Šollerová Helena

Na výroční schůzi byli přítomni zástupci složek:

MNV - s. Štefl
Přípravný výbor OV-ČSTV - ing. Firzdejs Vlad.
MNAKSČ s. Přibyla
SČSP s. Fr. Šuhaj
SDO - s. Suchý Jos.

Zprávu o činnosti jednoty za uplynulý rok přednesl br. předseda Došek Al.

Ze zprávy vyjímáme:

Odbor. všeobecné průpravy si vedl ve své práci velmi dobře účastí na veřejných cvičeních v Bratrici, Kamenici a v Publicích.

Akademie v Publicích za účasti zástupců kraje i HV vedených br. Abrahámem byla vysoce hodnocena vzhledem k místním poměrům.

Dobře pracoval i oddíl kopané

Pokladní zpráva:

Příjem za rok 1956	10.889·02 Kčs
Výdání celkem	10.133.03 Kčs
Pokladní hotovost dnešního dne	1.666·64 Kčs.

Plán činnosti:

1. Získáme 4 nositele odznaku BPPOV
   3 nositele PPOV-I. st.
   1 nositele výkon. tř. mládeže
   1 nositele výk. tř. dospělých
   15 nových členů

Upravíme kluziště v parku

Započneme se stavbou kabin a sociálního zařízení na fotbalovém hřišti.

Na ustavující schůzi konané dne 26. list. 1956 byli zvoleni následující funkcionáři:

Předseda	: Došek Alois 16:4 hlasům
Místopředseda	: Tesař Zdeněk
Účetní	: Ing. Firdejs Vlad.
Účetní	: Šollerová Helena
Jednatel	: Polican Viktor
Pokladník	: Čermák Jos
Hospodář	: Kabelka Jos
Vedoucí sportu	: Birnbaum Robert
Propag. prac.	: Suchý Karel
Zdravotník	: Šoller Oldřich ml.
Zapisovatel.	: Křížová Emilie
Členové výboru	: Tišl Viktor
	Václavek Jaroslav

Usneseno pořádat silvestrovskou zábavu

Rozhodnuto uvést opět v činnost ledního hokej.

Úplnou hokejovou výzbroj zapůjčí předseda přípravného výboru s. Okáč. Dovednými výzbroje a výstroje pověřen s. ing. Firdejs.

Vyúčtování silvestrovské zábavy:

Hrubý příjem: 5.270·- Kčs
Výdaní : 4.071·- Kčs

Zůstatek : 1.199·- Kčs

Rozhodnuto, aby za propůjčení sokolovny na zábavy byl vybírán poplatek 150·- Kčs.

Dotace na vybudování fotbalového hřiště ve výši 15.000 Kčs byla poukázána jednotě

Výbor projednal návrh na kandidáty do NV. Byli navrženi s.: Štibich h. Tišl Jar. Tesař Jar. Špaček K. ml. Došková žd., Křížová č. m., Šollerová al.

Fotbalové hřiště bylo dáno jednotě do trvalého užívání na dobu 40 roků t.j.

do 1.4.1997

Pokladní zpráva:

Příjem: 3.802·54 Kčs
Výdaní: 536·44 Kčs

Hotovost 3.256·10 Kčs.

Tj. Sokol Puklice se zavazuje, že upraví mužstvo u Sobotkových. Realizací pověřen br. Černý J.

Běh Vítězství bude proveden ve středu 7.5.1957. Sraz účastníků v 19·30 u čekárny ČSAD.

Vyúčtování divadla:

Hrubý příjem: 1.488·25 Kčs
Výdaní celkem: 774·30 Kčs

Zůstatek: 713·95 Kčs.

Pokladní hotovost k 1.5.1957

Hrubý příjem 865·95 Kčs
Výdaní 159·90 Kčs

Stav pokladny 706·05 Kčs.

Celková pokladní hotovost 4.372·53 Kčs

Podepsána byla dohoda a smlouva s místní osvětovou besedou: reflektory, otava a závěsy zůstávají majetkem Tj.

Projednána poutní taneční zábava na 30.6.1957

Zajištěna byla organizace Sportovního odpoledne spojené s otevřením šatny na fotbalovém hřišti.

Okresní konference ČSTV Jihlava



Člen předsednictva OV-ČSTV Jihlava K. Hrdlička podává zprávu o činnosti OV-ČSTV za uplynulý rok

Předběžný rozpočet p. Huka na instalaci ústř. topení činil na částku 62.000 Kčs.

Zůstatek ze zábavy o druhé pouti 1.457·45 Kčs.

Dohoda sjednaná s ČSM:

Schůze ČSM bude navštěvovat br. Došek Al.

Zástupcem ČSM byl pro schůze Sokola byl určen Suchý Stan. Společné schůzky budou svolávány pravidelně za 1/4 roku.

Výbor rozhodl výjimečně slevit poplatek za pronájem sálu na přednášce dne 14.X.1957 na 50 Kčs.

Výměnu členských průkazů zajistí br. jednatel

Datum pořádání výroční členské schůze byl stanoven na neděli 5. ledna 1958

Návrhová komise ve složení: br. Policar V., Suchý Stan. Václavek J. Birnbaumová, připraví návrh na složení příštího výboru.

OVS poukazuje obnos 2.000 Kčs na zakoupení prken k zhotovení mantinelů na hokejovém hřišti. Tato částka byla na žádost zvýšena na 5.000 Kčs.

Projednán plán činnosti na příští rok.

Získat: 15 členů a dorostenců
20 žáků
2 odznaky BPPOV - III. st.
6 výkonnostních tříd - 3. stupně

OV-ČSTV žádá ustavení vzorného cvičitelského sboru. Realizací pověřen br. Kačelník.

St. psychiatrická léčebna - divadel. odbor uspořádala u nás provedení hry: Morálka paní Dulské se zůstatkem 221·90 Kčs ve prospěch naší pokladny.

Projednání organizace taneční zábavy na Silvestra

Příprava výroční členské schůze

1. Zahájení a přivítání hostí
2. Zpráva o činnosti oddílu a odboru ZRTV
3. Plnění plánu rozvoje
4. Volby nového výboru podle předneseného návrhu volební návrhové komise
5. Spolupráce s ostatními složkami NF.
6. Zhodnocení VČS a závěr

Zápis

z výroční členské schůze TJ. Sokol v Puklicích konané dne 5. ledna 1958 v sále sokolovny za účasti 75 členů a zvaných hostů.

Schůzi zahájil br. Z. Tesař a přivítal všechny přítomné a zvlášť přivítal hosty:

za OV-ČSTV - s. Hrdličku K. a Obáč Jar.
za M.O-KSČ - s. Pipa
za výbor NF - s. Koxulock
za výbor SPO - s. Špaček K.

Výroční členská schůze schválila složení volební komise: Policar V., Birnbaumová B., Suchý Stan. a Václavek Jar., která potom předložila návrh na složení nového výboru

Předseda jednoty br. Al. Došek přednesl zprávu o činnosti jednoty za uplynulé období. V referátu rozebíral:

1. Změny ve výboru a cvičitelském sboru.
2. Zprávu o činnosti ČTV
3. Zprávu o činnosti hokejové, led. hokeji a odb.
4. Zprávu o splnění plánu rozvoje
   a/ nesplnění závazku o splnění výk. tříd
   b/ plán získání nových členů vysoko překročen.
   c/ odvodnění sokolovny splněno
   d/ stavba šaten na hřišti hok. splněna
   e/ Vybudování kluziště v parku - splněno
   f./ Práce výboru hodnocena kladně
   g./ Hospodaření jednoty - dobré
   h/ Spolupráce s ostatními složkami NF střídavá: dobrá i nedostatečná
5. Br. Čermákovi, který odchází z jednoty předán diplom čestného uznání a knižní dar.
6. Zpráva revizní komise neshledala závad
7. Diskuse se zúčastnilo 5 soudruhů s věcnými návrhy a připomínkami.
8. S. Ing. Vlad. Finedejsovi předána diplom krajského cvičitele

V následujících volbách bylo schváleno následující složení nového výboru pro příští období:

Členové výboru:

Birbaumr Robert		Suchý Karel
Došek Alois		Šedá Věra
Kabelka Jos.		Tesař Jar.
Policar Viktor		Tesař Zdeněk
Prchalová Libuše		Tišl Jar.
Suchý Jos.		

Kandidáti výboru:

Došková Pavla		Suchý Stan.
Ing. Tindejs Vlad.		Tišl Viktor

Revizní komise: Caha Rajmund. Šoller Oldř.

Delegáti na okres. konf.

Birbaumr Robert. Šedá Věra. Došek Al. Tesař Jar.

s. Došek Al. přednesl návrh závazku pro příští rok, který byl schválen:

BPPOV - 2 nositelé
PPOV - 3 nositele
Výkon. třídy III. 6 nositelů
Noví členové - 15
náklady 30
Výstavba tělových zařízení 800 hod.
Úprava a zvelebení obce 150 hod.
Pomoc IZD 150 hod.

Na ustavující schůzi přiděleny funkce:

Předseda	:	Došek Al.
Místopředseda	:	Tesař Jar.
Hospodář. pokl.	:	Tišl Jar.
Vedoucí sportů	:	Birnbaum Robert.
Kulturní ref.	:	Suchý Karel
Zapisovatel	:	Prahalová Libuše
Zdravotník	:	Tesař Zdeněk
Náčelník	:	Suchý Jos.
náčelnice	:	Šedá Věra

Příprava plesu a merendy: 15. a 16.1.1958

Dekorační provede br. K. Hrdlička - náz

dekorace: Projedrážka organizace „z pohádky do pohádky"

K. Suchý odměněn za dobrou práci knihou: Cesta k vítězství

Dále knihami odměněni:

Policar Viktor
Tesař Jaroslav
Čermák Jan

Výborová schůze 21.2.1958 provedla vyúčtování plesu a merendy:

Celkový příjem	10.381·00 Kčs
Vydání	8.217·40 Kčs
Zůstatek - čistý zisk	2.163·60 Kčs.

Tělových. akademie k 10. výročí únorových událostí bude uspořádána za účasti všech složek NF. Finanční přínos 276·- Kčs sice malý, ale politický a morální velmi dobrý.

Příprava na celoslovenské tělovýchovné slavnosti je v plném proudu ve všech mužských i ženských složkách.

Byla projednána družba s TJ. Rudá hvězda Jihl.

Změna ve funkci náčelníka

Za rezignujícího s. Suchého Jos.
zvolen a schválen s. Tesař Zdeněk

Místní osvětová beseda zaplatí jednotě:

Z divadelní hry: Dáma a husaři:	100 Kčs.
z literárně-hudeb. večera	20 Kčs
za občerstvení hudbě na 1. máje	40·- Kčs
škola za propůjčení sálu na divad. hru: „Stříbrná studánka	100·- Kčs.

Účast na kursu cvičitelů na Peksově mlýně zajistí br. náčelník

OV. ČSTV poukázal 3.000 Kčs na činnost.

Veřejné cvičení zajistí cvičitelský sbor

Slavnost byla vzorně provedena o čemž svědčí písemné poděkování s. Findejsovi a Zd. Tesařovi.

Noční brigádnické výmlaty členů naší jednoty v místním JZD organizačně zajistí br. Došek Al.

Brigádami pro MNV je pověřen br. Špaček K.

Do výboru místní osvět. besedy delegováni br.

Došek Al., Birnbaum R., a Tesař Jar.

Žádost místní mysl. společnosti o propůjčení sálu na ples byla za stanovených podmínek vyřízena kladně.

Byla projednána oprava střechy sokolovny a členům výboru přiděleny úkoly a organizace.

Výbor stanovil nově dávky za propůjčení sálu takto:

Propůjčení sálu se zvyšuje ze 150·- na 200 Kč
za každý den příprav na ples 20 Kčs.

Okr. veř. cvič. žactva
8./6. 58

Okrskové veřejné cvičení v Dukách n./Jihl. 8.6.1958



Člen naší jednoty K. Hrdlička doplnil družstvo Sokola Duka při cvičení na bradlech

1959

Zápis výroční členské schůze

Tj Sokol v Puklicích konané v neděli dne 11. ledna 1959 za účasti 45 členů a hostů

VČS zahájil s hodinovým zpozděním nejstarší člen jednoty s. Kozubek Fr. st.

Zprávu o činnosti jednoty přednesl předseda s. Došek Al., který vyzvedl klady i zápory

Po zprávách funkcionářů a revizní komise bylo přikročeno k provedení voleb, které proběhly hladce a potvrzeni byli členové nového výboru v tomto složení

Birnbaum Rob.
Došek Alois
Jančíková Eva
Kabelka Jos.
Suchý Karel
Tišl Viktor
Suchý Stan.
Tišl Jar.
Tišl Oldřich
Šedá Věra
Tesař Zdeněk
Tesař Jar.
Vostalová Růžena

Revizní komise:
Šoller Oldřich, Caha Rajmund

Delegáti na okresní konferenci:
Kabelka Jos., Birbaum Robert, Tesař Jar., Došek Al., Findejsová Eva.

Plán činnosti na příští rok:
1. Získat 10 dospělých členů
2. -"- 20 žáků
3. Zajistit 8 nositelů BPPOV
4. -"- 3 nositele PPOV
5. -"- 10 nositelů výkon. tříd.

Závěr VČS provedl zástupce OV-ČSTV s. K. Hrdlička, který kladně zhodnotil veškerou práci jednoty a pro nacházející rok, rok příprav a konání II. CS popřál hodně úspěchů a hlavně sil k tak rozsáhle celostátní akci která bude záležitostí nás všech a všech lidí dobré vůle v ČSSR.

Byl to úspěšný rok pro naši jednotu a tím byl současně položen základ k dalšímu rozmachu a růstu tělovýchovy v Puklicích.

Na ustavující schůzi konané dne 11.1.1959 byly po náležité úvaze přiděleny funkce následovně:

Starosta: Kabelka Jos.
Místopředseda: Suchý Karel ml.
Jednatel: Tišl Oldřich
Pokl. hospodář: Tišl Jaroslav
Propagač. prac.: Tesař Jar.
Nácelník: Tesař Zd.
Ref. soutěží: Tišl Viktor
Předseda stav. komise: Došek Al.
Zapisovatel: Vostalová Liž. ml.
Členové výboru: Birbaumr Robert.
Šedá Věra
Jančíková Eva
Suchý Stan.

Na ustavující schůzi byla projednána organizace sokolského plesu a merendy, které byly stanoveny na dny 7. a 8. února 1959.

Vyúčtování sokolského plesu a merendy

Hrubý příjem: 9.165·15 Kčs
Výdaje celkem: 6.888·15 Kčs

Čistý zisk 2.277·00 Kčs

Na téže schůzi referoval s. Tesař Zd. o projednání náboru na II. ČS, kterou provedl na výboru TJ.

Br. Došek Al zajistí propagaci na besídku s čsl. stát. filmem. S. Tesař Zd. svolá cvičitelský sbor, který bude mít za úkol připravit tělových. besídku

Příprava na zábavu o 2. pouti projedná výbor dne 8. 1959.

S. Kabelka J. a Suchý St. pověřeni projednat s předsedou ZO dobu na žňovou brigádu

Na druhou pouť bude připraven karneval Pohádkové výjevy, osoby a příslušné broje zajistí s. Došek Al. a Birnbaumr Robert.

S. Šoller Ol. člen revizní komise referoval o celostátní revizi hospodaření v TJ a žádal aby byly připraveny řádné doklady ke všem pokladním příjmům a výdajům.

Žádost místní ZDŠ, kterou jednota žádala, aby z učitel. sboru se ujal někdo cvičení žactva vyzněla kapráždně

Na každý argument byly desítky výmluv
Ach, kde ty zlaté časy jsou, kdy každý kantor

na veskici byl nadšeným, obětavým a neúnavných pracovníkem v tělovýchově

To zůstalo jen pohádkou mládí mých let a ta pohádka zůstane opravdu jen pohádkou.

Škoda...

„Ohňové poselství" bude zajištěno a provedeno v neděli v 17.45 na přísečké silnici. Relaci v rozhlase zajistí s. Došek Al. a Kabelka Jos.

Žádost místní myslivecké jednoty o propůjčení sálu na ples dne 9.1.1960 byla kladně vyřízena za úhradu režijních nákladů 250 Kčs.

Současně byla kladně vyřízena ústně podaná žádost s. Doška Fr. o propůjčení sálu na hasičský ples dne 23.1.1960. Rozhodnuto současně, aby žádost byla dodatečně zaslána písemně. Propůjčení sálu bude za stejných podmínek jako v předcházející žádosti /250 Kčs/

Datum výroční členské schůze Sokola byl stanoven na 29.11.1959 ve 14 hod.

Návrhová komise ve složení: Došek Al., Tesař Zd., Suchý Stan., Příhoda Boh. a Šollerová Alž. připraví návrh složení příštího výboru.

Celoroční zprávu o činnosti jednoty připraví s. Kabelka J., Tesař Zd., Birnbaum R., a Došek Al.

Zprávu o činnosti oddílu kopané připraví s. Štibich

1960

Protokol

o výroční členské schůzi tělovýchovné jednoty Sokol v Puklicích konané dne 29.11.1959 za účasti 59 členů a hostů.

Delegáti orgánů a organizací:

OVTVS - s. Hrdlička
MO-KSČ - s. Šoller
JZD - s. Špendlíček

Ostatní neuznali za vhodné se zúčastnit, ani omluvit. NZDŠ nemá vůbec zájem na spolupráci s tělovýchovou. Divné a zarážející.

Zpráva o činnosti byla vyčerpávající a týkala se nejen kladů, ale kritizovala správně a adresně i nedostatky:

Nejlépe pracoval odbor ZRTV. Skladby všech složek byly včas a přesně nacvičeny.

Odbor ŽTV vystoupil na veřejném cvičení v hukách.
na okresní spartakiádě v Jihlavě.
Uspořádal vlastní veřejné cvičení v Publicích.
Na všech veřejných vystoupeních cvičilo prů-
měrně 100 cvičenců, z toho asi polovina dospělých.
V průběhu roku nacvičovalo skladby:
18 mladších žáků a žákyň
20 starších žákyň
15 starších žáků
12 dorostenek
14 žen
16 mužů
11 odznaků BPPOV získalo žactvo
12 žáků absolvovalo letní pionýrtábor na Rokštýně.
Nácviku na krajskou a II. CS se zúčastnilo 105 cvič-
Oddíl kopané nesplnil podle očekávání předpo-
klady
Spolupráce se složkami NF dobrá, nejlepší výsk
s JZD
Vůbec žádná s místní ZDŠ!
Zpráva o hospodaření jedna za leden až říjen.

Celkový příjem	16.381.65 Kčs
Výdaje celkem	16.428.70 Kčs
Počáteční hotovost	676.87 Kčs
Pokladní hotovost k 1.10.59	579.44 Kčs.

Delegát na MO-KSČ kladně hodnotil hospoda-
ření jednoty a slíbil všestrannou pomoc při
zajištění nácviku na II. CS v roce 1960
Ve volbách byli jednomyslně zvoleni následují-
členové nového výboru.

Došek Al.	Šimková J.
Kabelka Jos.	Tišl Jar.
Tesař Zd.	Tišl Viktor
Birnbaum R.	Suchý Stan.
Tišl Oldřich	Polák J.
Tesař Jar.	Smutná A.
Rychtecký J.	Došková M.
Suchý K.	Šollerová V.
[redacted]	Jäger B

Náhradníci: Přichoda Jub., Štibich J.
Revizní komise: Soller Ol., Caha Rajmund
Usnesení: Dosáhnout celkem 300 členů
10 nositelů BPPOV
5 nositelů III. výkon. třídy
Opravit závady v sokolovně
Provést oplocení fotbal. hřiště

závěrečné hodnocení VČS provedl s. K. Hrdlička, zástupce OV-TSV, který mimo jiné probral hospodaření jednoty. Uvedl rovněž, že okr. revizní komise shledala vše v naprostém pořádku.

Vyzvedl hodnotu ústředního topení, čímž získala sokolovna lepší prostředí pro cvičence i pro pořádání akcí všech organizací, hlavně v zimním období.

Kladně hodnotil účast na školení cvičitelů v Jemnici / Doskova ml. a Bahova /

Sokolovna je prázdná, prostorná, ale má jeden nedostatek: a to je málo cvičenců naty mlochu. Potěšující jev: Nejlepší složkou je ZTV. Zarážející však malá účast školní mládeže. Kde je chyba, kde je vina? Největší ve vedení ZDŠ a nezájmu rodičů k tělovýchově

8 členů výboru navštěvuje pravidelně cvičení ZTV a to je vysoký vklad ve prospěch TV

Závěrem popřál úspěšné dokončení nácviku na II. ČS spartakiádu

Na ustavující schůzi konané dne 4.12.1959 byly schváleny návrhy na obsazení funkcí následovně:

Předseda	Kabelka Jos.
místopředseda	Suchý Karel
jednatel	Tišl Oldřich
pokladník	Tesař Zdeněk
pokladnice	Došková Marie
vedoucí sportů	Suchý Stan.
Vých. prop. ref.	Tesař Jaroslav
Hospodář	Tišl Jar.
zdravotník	Sollerová Věra
Ved. turistiky	Polák Jos.
Organ. ČSM	Václavek Mir.
Kulturní ref.	Jäger Boh.

Žádosti ČSPO a ČSM o propůjčení sálu byly vyřízeny kladně

Výbor rozhodl pořádat silvestrovskou taneční zábavu a byly zajištěny organizační záležitosti.

Organizačně byl zajištěn sběr kovového šrotu.

Žádost RH. Jihlava o propůjčení sálu na ples nemohla být kladně vyřízena neboť v uvedeném datu pořádá jednota sokolský ples a merendu. Bude zabídnut jiný termín pozvanému zástupci RH.

Na schůzi výboru bude pozván zástupce MNV k projednání finančních záležitostí při propůjčování sokolovny k promítání filmů a pro provádění škol. tělovýchovy

Hospodář jednoty s. Tišl Jar. seznamuje výbor o finanční situaci

KV-TVS poukázal obnosy 6.500 Kčs a 3.500 Kčs na provedení obložení v sokolovně

MNV Puklice poukázal 750 Kčs. za film a školní tělovýchovu/propůjčování sokolovny.

Měst. stav podniku v Jihlavě bude poukázán obnos 6.494 Kčs na dluh.

Obložení sokolovny bude zadáno „Dručaně"

Byla projednána dohoda se zástupci RH.

Sál na ples se jim propůjčuje na den 27.2.1960

Sokolský ples se bude pořádat o týden dříve a sice dne 20.2.1960 a sokolská merenda 28.2.60

Žádost MO-KSČ o propůjčení sálu na ples na den 31.1.1960 byla kladně vyřízena.

Vyúčtování silvestrovské zábavy.

Hrubý příjem	4.282·- Kčs
Vydání	3.882·30 Kčs
Čistý zisk	399·70 Kčs.

Veřejná schůze jednoty bude se konat 18.3.60

Delegáti na okresní konferenci navrženi a schváleni s. Kabelka Jos. a Suchý Karel.

MNV se propůjčuje sál na den 29.3.1960

Referát s. Vodslonè, předsedy ÚV-ČSTV o připravenosti na II. CS přednesl předseda TJ. s. Kabelka.

Podrobnosti doplnil zástupce OV-ČSTV s. K. Hrdlička

Výborová schůze dne 24.5.1960 projednala novou nájemní smlouvu s MNV. Roční nájem stanoven předběžně 800-1.000 Kč

Okrskového veřejného cvičení se zúčastní 74 cvičících.

Předběžně byla připravena účast na krajské spartakiádě v Jihlavě.

Výbor projednal bytovou otázku s. Birkbauma. Ustavená komise ve složení ss. Kabelka, Tišl Ol. a Rychtecký budou urgovat u MNV přidělení bytu

Předseda TJ. s. Kabelka informoval přítomné o průběhu II. CS. Na spartakiádě v Praze se zúčastnilo z naší jednoty 54 cvičenců

15 žáků, 8 žákyň, 12 dorostenek

16 mužů, 3 ženy

Všichni z účastněných si zachovali nezapomenutelné dojmy.

Byl konstatován naprostý nedostatek hráčů ko-
pané a bylo rozhodnuto utvořit družstvo žáků a
byl také ustaven podvýbor pro sporty:

Odbíjená: Tesař Zd.
Košíková: Tesař Jar.
Hobaj : Tišl Jar.
Kopaná : Birbaum Robert.

Vyúčtování taneční zábavy ze dne 9.7.1960.
Po odečtení výloh přibylo do pokladny 806'15Kčs
jen houšť takovýchto výtěžků.
Výbor zajistil pomoc JZD při sklizni sena.
Závazek 200hodin pro JZD bude vyhlášen místním rozhlasem

Výborové schůze 2.8.1960 byl přítomen zástupce OV- TVS s. Vítek Vlad.

Byly projednány organizační přípravy taneční zábavy o II.pouti.

nájemné z kina stanoveno ročně na 750-1.000Kč
Podařilo se ustavit družstvo dorostu pod vedením trenéra s. J. Štibicha

Výboru se podařilo zajistit noční výmalat pro JZD.

Sl. Suchánku, členu výboru Tj. bude zakoupen upomínkový dar k jeho sňatku.

S. Smutné, obětavé člence výboru bude při jejím odchodu z Dublic předán upomínkový dar a děkovný dopis za obětavou a nezištnou práci pro rozkvět jednoty ve funkci cvičitelky.

Vyúčtování poutní taneční zábavy dne 14.8.60

Celkový příjem : 7.693'-Kč/ vstupné 3.229Kčs
výdání : 4.926'-Kčs

Čistý zisk : 2.767'-Kčs.

Bylo konstatováno, že je největší zisk od r. 1952.

Výborová schůze konaná 6.9.1960 projednala následující složení cvičitelského sboru:

Mladší žákyně	: s. Čápová
Starší žákyně	: s. Večeřová
Dorostenky	: s. Novotná
Ženy	: s. Došková
Mladší žáci	: s. Hošek
Dorostenci	: s. Tesař Zdeněk
Muži	: s. Tišl Viktor

Výbor dále rozhodl, aby jednotliví členové výboru podle stanoveného plánu navštěvovali cvičení jednotlivých složek ne jako dozor, ale aby pomohli při řešení běžné, šetření společného majetku, zkrátka, metodicky pomáhali vést a rádi jak cvičence, tak i cvičitele.

Vyúčtování taneční zábavy
Celkový příjem: 4.050·90 Kčs
Vydání: 3.240·30 Kčs

Čistý zisk: 810·60 Kčs

Ovšem stav pokladny po úhradě dlužných částek jest velmi žalostný.
V pokladně se choulí v koutku celých 17·00 Kčs.

Oddíl hokeje bude přihlášen do okresní soutěže. Naše jednota nevyslala na školení žádného zástupce. Je to skvrna přihnána cvičitelskému sboru a musí být radikálně řešena
Výborové schůze dne 9.12.1960 byl přítomen zástupce OV-ČSTV s. Hrdlička K., který upozornil na vypsanou soutěž pro příští rok:
„čestné uznání za vzorně plnění úkoly" které bude vypsáno pro příští rok a bude dotováno i finanční odměnou.
Jednou z podmínek soutěže je, aby v TJ do 300 čl. byly zapojeno mimo ZTV ještě ažpoň 3 oddíly.
Výbor dále projednal program VČS.
Konečnou kontrolu přípravy provede výbor za účasti s. Hrdličky výborová schůze dne 3. ledna 1961
Návrh plánu činnosti na rok 1961
1. Zapojit do soutěže 3 oddíly/kop., hokej, odb./
2. Uspořádat dva turnaje: kopaná, odbíjená
3. Nacvičit divadelní hru
4. Odpracovat 600 hodin pro místní JZD
5. Úpravy a opravy sokolovny: nátěr oken, vymalování sokolovny, nástřik budovy/podle finančních podpory OV-ČSTV/

Výborová schůze dne 3. ledna 1961 za účasti zástupce OV-ČSTV provedla konečný program VČS

1961

Zápis

výroční členské schůze Tj Sokol v Přílepích konané dne 15.1.1961 v sále sokolovny ve 14 hod.

Účast 57 členů /bez mládeže/

Hosté: OV-ČSTV : ss. Procházka, Hrdlička
MNV : s. Štibich
MO-KSČ : s. Pína
JZD : s. Šperdlíček
ČSPO : s. Marčík

Českosl. spartakiáda 1960



Členové naší jednoty, cvičenci na celostát. spartakiádě v Praze

Stojící: Kabelka Jos.
~~Tišl Oldřich~~ Hrdlička
Tesař Zdeněk
Tišl Oldřich
Kozubek Fr.
Došek Alois

Klečící: Hos Karel
Bauer Fr.
Hos Ladislav

Krajská spartakiáda v Jihlavě

1960



Že řízení a vedení krajské spartakiády v Jihlavě v r. 1960 nebylo jednoduchou záležitostí o tom svědčí foto člena naší jednoty s. K. Hrdličky na náčelnickém můstku

Zahájení VČS provedl s. Došek Al přivítáním přítomných členů a hostí.

Ze zprávy o činnosti jednoty za uplynulý rok, kterou přednesl předseda jednoty s. Kabelka zvlášť vyjímáme:

ZTV žila ve znamení nácviku a přípravy na II. CS.

Odbor ZTV se ve všech složkách zúčastnil náčelních srazů

Byl zastoupen na všech okrskových spartakiádách, na krajské spartakiádě v Jihlavě, na které vystoupilo celkem 82 cvičenců.

Na II. CS v Praze vystoupilo:

žáků	15
žákyň	8
dorostenek	12
mužů	16
žen	8

Nácviku se celkem zúčastnilo 120 cvičenců
tj. 58% všech členů.

Nácviku všech složek bylo věnováno:
celkem 15.300 hodin

Mimo ZTV byly ještě činné oddíly: házené
odbíjené
oddíly kopané a hokeje byly
zastoupeny pouze v dorostech.

V budovatelské činnosti byl plán vysoko překročen.

Na výstavbě tělových zařízení bylo směrné číslo 350 hodin. Odpracováno 1250 hod.

Při špičkových pracích pro JZD 850 hod.

Vyjádřeno v Kčs představuje hodnota odpracovaných hodin 9.750 Kčs.

Nesplněno: Získání nositelů odznaků BPPOV
a nositelé výkonnostních tříd

Důvod nesplnění: Odchod s. Birnbauma do Jihl.
Nově získáno 26 členů.

Kulturní činnost: Družba s TJRH-akademie
k úspěšnému vítězství
Výklad pravidel kopané - s. Rezek J. z Jihlavy
Beseda s účastníky II. CS - s. Hrdlička
8 taneční zábav
2 výlety do přírody - s. Smutná

Činnost na všech stránkách opravdu bohatá

Zprávu o hospodaření předkesl hospodář Tišl Jar.

Celkový příjem 18.021·34 Kčs
Vydání celkem 17.757·60 Kč

Zůstatek 265·74 Kčs.

Výbor TJ na 14 výborových schůzích řešil operativní problémy. Členské schůze byly 2

Výbor až na několik členů pracoval operativně a hlavně zodpovědně a dobře, takže si právem zaslouží kavrzené absolutorium

Na ustavující schůzi 16.ledna 1961 byly po dohodě přiděleny funkce následovně:

Předseda	: Kabelka Jos.
Místopředseda	: Rychtecký Jos.
Jednatel	: Tišl Oldřich
Vých. propagač.	: Došek Al.
Hospodář	: Tišl Jar.
SHM	: Čermák Jar
Zdravotník	: Šimková J.
Zapisovatel	: Tesař Zdeněk
Účetník	: Došková Zdeňka
Účetnice	: Došková Marie
Členové výboru	: Tesař Jar.
	Tišl Viktor
	Suchý Karel
	Smejkal Jar
	Novotná M.

5. Kabelka přijal funkci předsedy s podmínkou, že bude vyřizovat veškeré věci uvnitř jednoty, ale na okrese a jinde, že veškerou agendu bude vyřizovat s. Došek Al. Podmínka byla přijata, protože s. Došek s tímto rozšířením též souhlasil.

Závěrem všichni členové výboru slíbili zavrzně plnit všechny problémy společně.

Na výborové schůzi 24.1.1961 bylo rozhodnuto pořádat tradiční sokolský ples a sice v sobotu 11.2.1961 a byly současně projednány organizační záležitosti/Hudba, dekorace/

Bylo také povoleno hostování s. Jar. Smejkalovi v kopané za oddíl TJ Lukavice n/Jih.

R.H. Jihlava propůjčen sál na ples dne 18.2. Podmínky propůjčení budou projednány dodatečně.



1961

Družstvo odbíjené Sokola Ruklice

25.6.1961



Momentka z turnaje

Tj. Sokol Přísečka - založení.

Výbor Tj projednal 28.2.61 možnost obložení tělocvičny, vymalování, nátěry oken ap a byl k tomu sestavek rozpočet.

Byla současně organizačně zajištěna velikonoční taneční zábava

S. Došek Al. přednesl návrh na založení tělovýchovné jednoty v Přísece na schůzi 21.3.1961 byla sepsána a schválena smlouva se sokolovnou K. Zazulou na 1 rok.

Z OV-ČSTV došla zpráva o přidělení obnosu Kčs 7.000Kč na GO sokolovny/obložení atd./ Bude započato s pracemi ve čtvrtek 23.3.1961

Všichni členové výboru splní podmínky k získání OZ.

Žádost ČSM o propůjčení sálu na taneční zábavu dne 2.4.61 byla vyřízena kladně za úhradu režie Kčs 250.-

Rozhodnuto pořádat taneční zábavu dne 7. května 1961.

S. Tesař Zd. podal návrh odměnit s. Birnbauma věcným darem za obětavou, nezištnou práci pro jednotu. Návrh přijat a s. Tesař byl pověřen výběrem a zakoupením dárku.

Výborová schůze 23. června 1961 projednala organizačně pořádání poutní taneční zábavy dne 2. července.

Podmínky ke splnění OZ dokončují starší žákyně, dorostenky a členové výboru Tj.

Turnaj - odbíjená

Turnaj v odbíjené se uskuteční v neděli dne 25.6.1961

MNV v Příbělicích zaplatí radiátory ústředního topení v tělocvičně /2.500.-Kčs./kino/

Jinak byly všechny účty na obložení vyrovnány

Vyúčtování poutní taneční zábavy:

Příjem celkem	5.950.50Kčs
Výdání	4.925.18 Kčs
Čistý zisk	1.025.32 Kčs

Bylo provedeno obílení sokolovny a ja zajištěn nátěr všech oken.

V úterý 21. září bude zahájen cvičební rok. Slavnostní zahájení bude provedeno s. Hrdličkou K. z Jihlavy.

Vyúčtování 2. poutní zábavy:

Celkový příjem	: 6.004.- Kčs
Výdání	: 4.197.50 Kčs
Čistý zisk	: 1.806.50 Kčs

s. Kabelka zajistí přípravu zimního stadiónu / kluziště v parku / tak, aby mohly být hrány zápasy v ledním hokeji.

Na výborové schůzi byla projednána účast na štafetovém běhu, který bude v neděli 5.11.61

Oddíl kopané se umístil na čestném 4. místě se 7 body / skóre 16 : 13 /

V soutěži slušnosti obsadil oddíl kopané 1. místo. Blahopřejeme!

Zajistit účastníka do kurzu trenérů L.H

Žádost ČSM o zapůjčení sálu - vyřízena kladně

Žádost myslivců o hroupůjčení sálu na den 6.1.1962 vyřízena kladně za stanovených podmínek

Výbor rozhodl pořádat sylvestrovskou zábavu

Brigáda na hokejovém hřišti v sobotu a v neděli

Výbor projednal organizačně kolem výroční členské schůze

Sestavena návrhová komise - složení:

Tišl Oldřich
Došek Al.
Tesař Zd.
Novotná

Zápis

z výroční členské schůze tělovýchovné jednoty Sokol v Puklicích konané dne

10. prosince 1961 v sále sokolovny

za účasti 33 členů bez mládeže

Hosté: OVČSTV - s. Procházka
KSČ-MO - s. Pípa
ZDŠ - s. Rychlík

Zprávu o činnosti za minulý rok přednesl s. Kabelka.

Vytkl kriticky chyby, ale vyzvedl také klady a úspěchy.

Vyzvedl dobrou spolupráci se složkami RF.

Turnaj o pohár „Vysočiny"



Družstvo odbíjené Sokola Puklice

Kalný Fr.
Tesař Jan
Policar Karel
Hrdlička Karel
Rychnovský Tomáš
Šibal Josef

Pokladní zpráva:
Celkový příjem 12.227·10 Kčs
Výdaje celkem 12.461·40 Kčs.

Dluh, ale v pokladně se krčilo 49·51 Kčs a na běžném účtu u St.sp. 2.242·- Kčs.
S.R.Birnbaumovi byl předán upomínkový dar za reprezentační služby pro jednotu při jeho odchodu do Jihlavy.
Současně byly předány odznaky PPOV a BPPOV jejich nositelům

Volební komise na základě pohovoru navrhla přítomným na VČS následující složení nového výboru:

Došek Al.
Došková Žd.
Došková Marie
Kabelka Jos.
Novotná Marie
Smejkal Jan
Šimková Jana
Tesař Jar.
Tesař Žd.
Tišl Jaroslav
Tišl Oldřich
Tišl Viktor

Náhradníci: Suchý Karel
Neubauerová Jarmila

Revizní komise: Soller Oldřich
Čaha Rajmund

Vyhlášení plánu činnosti na rok 1962.

1. Stavební údržba: skvárobeton deska na půdě 520hod
zavedení vody do fotbal. kabin 200hod.
oprava hobojového hřiště 250hod.
2. Doplnit počet členstva na 200 členů
3. OZ splnění následovně:
BPPOV I. - 8ks PPOV I. - 10ks
II. - 15ks Lyžař ČSR 5ks
III. - 5ks Mladý turista 15ks
20 nositelů odznaku „Plavec"

Přednesený plán byl jednomyslně schválen
Ze závěru, který provedl předseda OV-ČSTV s. Procházka vyjímáme:

Malá, až zarážející účast členstva na VČS.
Dobré místní podmínky nejsou využity.
Výchově mládeže věnovat zvýšenou pozornost.

Zlepšit spolupráci s MO-ČSM
Zlepšit a zvýšit spolupráci se ZDŠ

Pro zlepšení spolupráce s ČSM rozhodla VČS zvát do výborových schůzí jednoty zástupce ČSM. Toto opatření bude realizováno ihned.

Výbor rozhodl na výborové schůzi 28.12.1961 pořádat silvestrovskou taneční zábavu 31.12. a byly projednány organizační záležitosti.

Na ustavující schůzi byly podohodě přiděleny a schváleny funkce následovně:

Předseda	: Kabelka Jos.
místopředseda	: Tišl Viktor
jednatel	: Tišl Oldřich
Hospodář	: Tišl Jaroslav
Výchov. propag.	: Novotná Marie
Sport. ref.	: Tesař Zdeněk
Zdravotník	: Šimková Jana
Předseda ZTV	: Došek Alois
Náčelnice	: Došková Marie
Zástupce ČSM	: Došková Zdeňka

Výbor rozhodl pořádat 3.března 1962

Sokolský ples

Na zahájení plesu bude nacvičena

Moravská beseda

Nácvikem pověřeni s. Tesař Zd. a s. Novotná M.

Výzdobu zajistí s. Tesař Zd. a Došek Al. za spolupráce s. Hrdličky K.

Na 4.březen připravena

Maškarní merenda

výborové
Na členské schůzi byl zhodnocen ples a merenda po stránce společenské i finanční.

Vyúčtování plesu:

Celkový příjem:	9.107.- Kčs
Vydání celkem:	8.010.01 Kčs.
Čistý zisk	1.096 99 Kčs

Vyúčtování maškarní merendy:

Celkový příjem	1550.60 Kčs
Vydání	995.00 Kčs.
Zůstatek	555.60 Kčs.

Celkový zisk z obou podniků je 2.853.34 Kčs.

Svolat cvičitelský sbor s programem zaměřeným k výchově mládeže

Pomoc JZD při melioracích. Svolat aktiv: ČSM, MNV, Sokol

V neděli 15.4.1962 dopoledne bude zorganizována brigáda na úpravě juk a meliorací
Žádost ČSM o propůjčení sálu vyřízena kladně.
Brigáda na údržbu tělových. zařízení provede obložení v tělocvičně, nátěr laviček, plot na hřišti.
Zapisovatel s. Zd. Tesař žádá, aby byly zasílány zprávy o činnosti naší jednoty do Jiskry.
Byla ustavena komise, která provede generální prohlídku veškerého cvičebního nářadí a náčiní a provede potřebné opravy.
Cvičitele jednotlivých složek dostali za úkol nacvičit několik čísel na sportovní odpoledne, které bude uspořádáno 1. července 1962.
Výborová schůze 18.5.1962 rozhodla zajistila následující akce:
1. Ž. června uspořádat poutní taneční zábavu a organizačně zajistila potřebné
2. Zajistila organizačně i materiálově provedení základu na půdě sokolovny.
3. Na úterý 22.5.1962 zajistit postavení a zabetonování sloupků a natažení drátěného pletiva plotu.
4. Provedení odpadové jímky /záchodové žumpy/ výkop, vybetonování, odpad atd./
5. Upravit a dokončit lavičky na hřišti a dokončit branku na fotb. hřišti.
6. Provést závěr jednání mezi ČSM-MNV a Sokol

Výbor Tj. na schůzi 18.6.1962 projednal:
1. Organizační zajištění zápasu v odbíjené.
2. Vyúčtování taneční zábavy:

Příjem celkem	3.741·90 Kčs
Vydání	3.264·95 Kč
Zůstatek	476·95 + zbytek 129·05

takže celkový výtěžek činí: 606·- Kčs.

3. Projednáno a zajištěno pořádání poutové taneční zábavy

Vyúčtování poutní taneční zábavy:

Celkový příjem:	4.794·- Kčs.
Vydání celkem:	3.429·- Kčs
Čistý zůstatek	1.364·- Kčs.

Výbor současně projednal "poutní tan. zábavu

Výborová schůze 24. čce se zabývala těmito záležitostmi:

1. Zhodnocení brigády na dokončení základu na hřiště sobotovizy

2. Určila a pověřila dodělat nátěr na hřiště brigádu ve složení: Kabelka Jos., Tišl Vikt. Tesař Zd., Tišl Jar.,

3. Kácení stromů na sloupky pro hokejové hřiště v sobotu 28.7. 1962 se zúčastní: s. Kabelka Jos., Tišl Viktor, Zaxula K.

4. O druhé pouti 19. srpna pořádáme poutní taneční zábavu. Organizační zajištění provedeno.

Oddíl kopané si zajistil postup do II. třídy a vyžaduje potřebné vybavení. Potřebná částka odsouhlasena.

Základ na základ půdy si vyžádal částku Kčs 3.308 Kčs. Uhrada: OV-ČSTV poskytl 3.000 zbytek uhražen z vlastních prostředků.

Pro vybavení oddílu kopané odhlasována částka 1.000 Kčs.

Vyúčtování zábavy o II. pouti:

Celkový příjem:	8.044·88 Kčs
Výdání	5.492·98 Kčs
Čistý zisk	2.551·90 Kčs

Povoleno propůjčení sálu na myslivecký ples 5. ledna 1963 za stanovených podmínek

Vinobraní, stanovené na den 20.10.62 bylo zajištěno po všech stránkách a zde je současně i jeho finanční zhodnocení:

Celkový příjem:	5291·- Kčs
Výdání	4.082·70 Kčs
Čistý zisk:	1.208·30 Kčs

Zbývá ovšem obnos uhradit za nákup hroznů.

Žádost místního SRPŠ o zapůjčení sálu na den 19.1.1963 vyřízena kladně.

Na výborové schůzi bylo schváleno rozhodnutí uspořádat silvestrovskou taneční zábavu a úkoly k organizačnímu zajištění byli pověřeni jednotliví členové.

Výbor na téže schůzi 7.12.1962 stanovil pevný termín pořádání VČS a sice 13.1.63-13:31 hrčena volební komise ve složení:

Kabelka Jos., Tesař Zd., Novotná M. a Tišl Vik.

Určená a schválená volební komise za předsednictví s. Tišla Viktora předložila následující složení příštího výboru

Došek Alois
Kabelka Jos
Kavková M.
Neubauerová Jar.
Novotná Marie
Smejka Jar
Suchý Karel
Šimková Jana
Šuhaj Frant.
Tesař Zd.
Tišl Jaroslav
Tišl Oldřich
Tišl Viktor

Revizní komise: Šoller Oldř.
Pauzar Fr.

Vyúčtování silvestrovské tan. zábavy:
Příjem celkem: 6.186·50 Kčs
Vydání úhrnem: 5.339·54 Kčs

Čistý zisk 846·96 Kčs

1963

Protokol

sepsaný

o výroční členské schůzi tělovýchovné jednoty Sokol v Puklicích

konané dne 13. ledna 1963 v sále sokolovny za účasti 74 členů

Přítomní hosté:

OV-ČSTV - s. Hrdlička K
MO-KSČ - s. Pípa
MNV - ss. Hurecký a Štibich
JZD „25. únor" - s. Došek
ZDŠ - s. Rychlík
MO-SPO - s. Špaček

Výroční členskou schůzi zahájil s. Tesař Jar. přivítáním všech členů a hostí a předal slovo předsedovi jednoty s. Kabelkovi, který přednesl referát o činnosti jednoty za uplynulý rok, ze kterého vyjímáme nejpodstatnější:

Úvodem se zmínil o úkolech, které vyplynuly z usnesení XII. sjezdu KSČ, především pak o úkolech v tělesné výchově

Zpráva zaznačila, že všechny stanovené cíle až na nepatrné výjimky byly dosaženy.

Plánované kulturní akce byly splněny bez zbytku

Na úseku budovatelském bylo dosaženo též pozoruhodných výsledků

Počet plánovaných brigádnických hodin byl vysoko překročen./hřiště za odbojem, lední hokej, kopaná-hřiště, pomoc JZD /

Činnost výboru velmi dobrá

Ze zprávy o hospodaření vysvítá, že i přes vysoké náklady na budování a údržbu tělovýchovného zařízení byly příjmy a výdaje v rovnováze, takže konečný zůstatek je vykazován v částce 633-Kčs.

Spolupráce se složkami NF v obci

ZDŠ - špatná spolupráce ve věci cvičitelů
ČSM - spolupráce žádná - jmenovaný zástupce do schůzí TJ nechodil!
MNV - spolupráce velmi dobrá
JZD - vzorná a příkladná spolupráce.
SVAZARM - naprostý nezájem od této org.

Plán činnosti na rok 1963:

1. Úprava uhelny a bytu sokolníka
2. Úprava a vymalování fotbal. kabin
3. Udržování hřišť, sokolovny a zařízení

Brigádnické hodiny: Závazek 1.000 hod.
Pro JZD - 2 roční vymlaty
MNV - úprava obce - 200 hod.

Z usnesení na rok 1963 vyplývají závazky:

1. mít v činnosti 4 sport. oddíly
2. Získat 10 výkonostních tříd III. st. dosp. odbor XIV
3. " 10 výkonostních tříd III. tř. mlád.
4. Získat 10 odznaků PPOV
5. Získat 10 nositelů odznaků BPPOV

Usnesení bylo v plném znění přijato jednomyslně.

Výbor pro příští období byl jednomyslně přijat a schválen, tak, jak byl navržen volbo-

ní komisí.

Všichni nově zvolení skýtají záruku, že všechny úkoly budou bez zbytku splněny.

Závěr VČS provedl zástupce OV-ČSTV s. K. Hrdlička.

Mimo jiné hovořil o špatné spolupráci s mládeží

o zaměstnávání děvčat a chlapců ve sport. hrách mládeže

O 1. ČSSH, o přípravách na olympiádu v Tokiu

Pokaštavil se nad faktem, proč nebyly splněny podmínky pro získání odznaku Hlávec ČSR a Hyžař ČSR, když byly zakotveny v plánu a proč jejich splnění nejsou v plánu na letošní rok?

Revizní komise musí dostat k dispozici plán činnosti a musí působit na jeho plnění, ne pouze kontrolovat finanční doklady

Starat se o větší propagaci práce Tj v lisku

Do práce zapojit všechno členstvo, nejen výbor Tj.

Potom byly jmenovaným zástupcem OV-ČSTV slavnostně předány získané odznaky BPPOV

Závěrem byla zajímavá přednáška o práci a promítnuty filmy se sportovní tématikou.

Na ustavující schůzi dne 14.1.1963 výbor Tj po náležité úvaze rozhodl obsadit funkce následovně:

Předseda	: Kabelka Jos.
Místopředseda	: Došek Al.
Tajemník	: Tišl Oldřich
Propagace	: Suchý Karel
Hospodář	: Tišl Jar.
Plánování, výstavba	: Tesař Jar.
Zdrav. referent	: Šimková Jana
Metodik ZTV	: Tišl Viktor
Metodik sportů	: Smejkal Jar.
" turistiky	: Šuhaj Frant.
ČSM-školy	: Reubauerová, Rovotná
Sportovní hry	: Tesař Žd.

Na schůzi bylo rozhodnuto pořádat

23. února 1963

Sokolský ples a 24. února 1963

Rašbarní merenda

Výborová schůze 1.2.1963 projednala organizačně zajištění plesu a maškarní merendy.

Výbor rozhodl a přijal usnesení aby každý člen výboru povinně dal dar do tomboly.

Byla složena komise k vypracování rozpočtu na údržbu budovy a zařízení ve složení: Tesař Zd. Kabelka a Al. Došek

S. Kabelka podává návrh na uspořádání přeboru jednoty v lyžování - návrh přijat a bude realizován.

Vyúčtování plesu a maškarní merendy:

Celkový příjem: 9.808·10 Kčs
Výdaní 7.846·40 Kčs

Čistý zisk 1.961·70 Kčs

Tj. Spartak Jihlava navázal družbu s naší jednotou
Závazek: Pomoc při fotbalu
Ochrana utkání s našim oddílem
Pomoc trenéra při trénincích.
z naší strany: Propůjčení sálu na den 16.3.63
k uspořádání zábavy -
smluvená úhrada za propůjčení sálu 250·-Kčs.

Úhrada-úhrada

Výbor Tj odsouhlasil následující závazné usnesení:

! Členové výboru, kteří budou určeni pracovat ve výčepu, v baru atd. budou plně odpovídat za tržbu. V případě schodku tento osobně doplatí.

Usnesení bylo jednomyslně přijato a bude nekompromisně prováděno

! Toto usnesení je zásadní a nelze je nikým a ničím měnit a rušit.

Výbor rozhodl pořádat 14.4.1963 taneční zábavu a zajistil organizačně všechny náležitosti
Tělovýchovně odpoledne připraveno s bohatým programem na neděli 5. května.
Za propůjčení sálu ČSM na estrádu byl mimořádně stanoven poplatek 50Kčs.-režie/
S. Kabelka uzavřel s MNV smlouvu nájmu na nákup uhlí k vytápění v částce 5.000Kčs Pro topení na cvičení žáků a provoz kina.
Smlouva byla jednomyslně přijata a schválena.

Na návrh s. Došba bude klavír uzamčen.
Podle zprávy navrhuje s. Tišl V. že podle rozhodnutí cvičitelského sboru vystoupí dorostenci na matacím stole a muži na bradlech

S. Kabelka přednesl návrh s. Rychlíka na rozdělení výtěžku akademie

Byl přednesen plán sedmiletky:

1. Stavbu uhelny
2. Přípojka vodovodu do fotbal. kabin
3. Generální oprava budovy
4. Oplocení fotbalového hřiště
5. Adaptace rybníka na koupaliště
6. Úprava hokejového hřiště

Vyúčtování taneční zábavy:

Příjem celkem: 3.494·80 Kčs
Vydání : 2.824·70 Kčs

Zůstatek: 670·10 Kčs.

Výbor schválil zakoupení drezu proodd. odbíj.

Návrh uspořádat háčení máje dne 2.6.1965 byl výborem schválen. S tímto návrhem souvisělo zavedení elektřiny do parku. Provedením byl pověřen s. Kabelka.

Výborová schůze 17.6.65 rozhodla pořádat poutní taneční zábavu s hudbou s. R. Boušky. Po organizační stránce bylo vše zajištěno.

Betonové trubky na odpad žumpy byly zakoupeny a dovezeny. Práce budou provedeny brigádnicky a začnou v úterý 16.7.1963

Vyúčtování poutní taneční zábavy:

Příjem : 5.552·75 Kčs
Vydání : 4.400·– Kčs

Čistý zisk: 1.152·75 Kčs

Výbor se usnáší uspořádat:

1./ 4.8.1963 letní výlet u lihovaru
2./ 18.8.1963 Poutní taneční zábavu

Obě akce byly organizačně zajištěny pověřením jednotlivých členů výboru, kteří zodpovídají za provedení.

Za propůjčení sálu na Družstevní dům byl místnímu JZD stanoven režijní poplatek Kčs 100·–

Výbor Tj. na schůzi 8.8.63 projednal:

1. Zajištění poutní taneční zábavy
2. Brigádu na úpravu hokejového hřiště
3. Plnění odznaku zdatnosti
4. Fotbalového zápasu s členy JZD 18.8.63
5. Plnění a ohlášení výkonnostních tříd v kop.
6. Odběr a prodej příspěvkových známek

Vyúčtování poutní taneční zábavy:

Příjem celkem : 8.579·75 Kčs
Výdání 5.942·80 Kčs.

Čistý zisk : 2.636·95 Kčs

Projednáno organizační zajištění pořádání Vinobraní 12.10.1963

Na výborové schůzi konané dne 11.11.1963 bylo mimo jiné zhodnoceno pořádání vinobraní po stránce společenské i finanční.-

Hodnocení vyznělo kladně hlavně po stránce společenské, ale i finanční efekt byl celkem slušný i když ne vynikající:

Vyúčtování po finanční stránce:

Celkový příjem: 3.512·40 Kčs
Výdání úhrnem: 3.262·10 Kčs

Celkem hubený zisk 250·30 Kčs, neúměrný námaze

Příprava výroční členské schůze

Datum konání : 5.1.1964
Hodina začátku : 14 hod.

Zvolena byla komise, která připraví návrh na složení nového výboru pro příští volební období ve složení:

Tišl Jar. Došek Al., Tesař Zd., Neubauerová.

Schválení cvičitelů ZTV pro jednotlivé složky

žákyně : Šimková
žáci : Šuhaj Franz.
dorostenci: Tesař Zd.
dorostenky: Neubauerová
ženy : Ondělová M.
muži : Tišl Viktor

Pravidelný cvičební rok bude zahájen ve všech složkách dnem 18. list. 1963

Další dvě výborové schůze 13.12.63 a 27.12.1963 se zabývaly podrobně zajištěním a organizací výroční členské schůze

1964

Zápis

výroční členské schůze

tělovýchovné jednoty Sokol v Publicích konané 5.ledna 1964 [redacted] /připojen dole/ a je k dispozici pouze zápis z ustavující schůze, které byl přítomen za OV-ČSTV s. Vítek a o provedení voleb svědčí toto:

Předseda : Tesař Zdeněk
Místopředseda : Došek Alois
Tajemník : Tišl Oldřich
Hospodář : Tišl Jaroslav
Sport. ref. : Kabelka Jos.

Členové výboru : Suchý Karel
Tesař Jaroslav
Novotný Josef
Šnerdlíček Jan-ČSM
Kozubek Frant.
Neubauerová Jar.

Náhradníci výboru : Došková Eva
Suhaj Frant.

Účast na VČS byla 65 členů - zahájení a přivítání Tesařem

Přítomní hosté :

OV-ČSTV - s. Vítek Vlad.
MNV - s. Šoller
ZDŠ - s. Rychlík
JZD „25. únor" s. Tesař Zd.
ČSM - s. Kabelka

Zápis minulé výroční člen. schůze byl jednomyslně schválen.

Referát o činnosti za minulý rok přednesl předseda Tj. s. Kabelka.

Úvodem se zmínil o nejdůležitějších mezinárodních událostech, zvlášť poukázal na velké úspěchy SSR v dobývání vesmíru

o letu první kosmonautky světa, o prodloužení smlouvy o vzájemné pomoci mezi SSSR a ČSSR o dalších 20 let.

Odbor ZTV - cvičení škol. mládeže je za účasti učitelů zajištěno na škole. Ostatní složky cvičily nepravidelně. Za účasti školy byla uspořádána akademie za hojné účasti školy. Nedostatkem, a to závažným bylo, že se nezúčastnili programu starší cvičenci. Je potřeba odbor zaktivizovat a úspěšně zapojit do nácviku na III. CS.

Oddíl odbíjené pro nevalný zájem mladších cvičenců skončil na posledním místě. Je potřeba pro tento sport, který se těší v obci velké oblibě získat mladé hráče a zajistit tak úspěšnější se zápas.

Oddíl ledního hokeje měl zastoupení v soutěžích pouze žáky. Přesto, že většinu zápasů prohráli, kolektiv tohoto oddílu upevnil a výsledky se projevují v letošní sezóně, kdy hraje v soutěžích dorostu a v úvodu měl již několik pozoruhodných výsledků. Kladem tohoto oddílu je, že pomocí všech členů oddílu přispěl k dokončení úpravy hokejového hřiště, kde bylo zavedeno i elektrické osvětlení. Beseda s hráči Dukly Jihlava

Oddíl kopané je nejúspěšnějším našim oddílem.

V okresních soutěžích bylo družstvo dospělých a žáků. V sezóně 1962-63 jsme v prvním mužstvu skončili na 3. místě. Ještě lépe si vede toto družstvo v letošním ročníku 1963/64, kdy má ještě lepší předpoklady v umístění. Také v soutěži služnosti si vede velmi dobře.

Těchto dobrých výsledků bylo dosaženo dobrým kolektivem, kde zvlášť vynikají starší hráči jako ss. Štibich, Suchý Josef, Doležal Böhm, ing. Kovařík, kteří zvláště v době špičkových pracích se dokázali pro sport, oddíl i jednotu uvolnit.

Rovněž družstvo žáků se podstatně zlepšilo. Byla sehrána i dvě utkání s neregistrovanými hráči - členy JZD 25. února, která se těšila velké pozornosti diváků.

Práce výboru TJ se proti předcházejícím rokům zhoršila a to „zásluhou" těch členů výboru, kteří funkci přijali a vykonávali ji jen formálně. Rovněž docházka do výborových schůzí byla špatná

Spolupráce se všemi složkami NF by-

Oddíl kopané Tj. Sokol Puklice



Stojící: Vyskytenský Ant - zdravotník
zlava Šuhaj Alois
Šoller Oldřich
Němec Jan
Němec Frant.

Laska Karel

la dobrá.

Přímo vynikající spolupráce byla s místním JZD. Bylo by však velmi prospěšné, kdyby představenstvo JZD poskytlo finanční příspěvek na nákup sportovní výstroje a dále nám poskytlo pomoc při přepravě osob k zápasům, což nám činí velké potíže

Zpráva předsedy kriticky zaujala stanovisko k nesplněným bodům usnesení

Diskusní příspěvky byly věcné a zabývaly se problémů ve vnitřní práci jednoty

Přednesen byl plán činnosti na rok 1964

1. Tj. se úspěšně zapojí do všech soutěží
2. Získáme 20 nových členů do Tj.
3. Zajistíme 5 výkonnostních tříd mládeže.
4. Získáme 30 nositelů BPPOV
5. Zajistíme 10 nositelů PPOV
6. 20 našich členů získá odznak „lyžař ČSSR.
7. Provedeme úpravu bytu a zřízení uhelny za předpokladu fin. podpory OV-ČSTV.
8. Uskutečníme GO oplocení fotbal. hřiště
9. Zajistíme vnitřní úpravy a vymalování

Brigádnické hodiny - závazek:

JZD - 1.000 hod. a 2 noční výmlaty

1.500 hod. - úprava tělových zařízení.

Na výborové schůzi 21. ledna 1964 byly projednány organizační přípravy plesu a masopustní merendy

Ples bude pořádán 8. února 1964

Ráz plesu: Balet za měsíční noci

Vystoupí členky umělecké gymnastiky z Jihlavy

Maškarní merenda 9. února 1964

Ráno bude maškarní průvod vesnicí

Večer ve 20 hod zahájení merendy průvodem masek.

Za provedené práce v sokolovně stanovil výbor s. Špendlíčkovi odměnu 6.- Kčs za hodinu.

Skládání a úklid uhlí s. Zezulovi stanoven poplatek 45 haléřů za 1 q. Záležitostí pověřen s. Tesař Zd.

Plesovou výzdobu zajistí s. Tišl Jar.

Vyúčtování plesu a merendy

Celkový příjem: 8.208·10 Kčs
Vydání celkem: 7.360·22 Kčs.
Zůstatek v mašbar 357·98 Kčs
-"- -"- 280·52 Kčs.

Čistý zisk do pokladny: 1.486·38 Kčs

Ve čtvrtek 27. února 1964 provedou ss. Tišl Jar., Kabelka Jos., Tesař Zd. a Tišl Ol. soupis inventáře a připraví rozpočet k žádosti na stavbu uhelny

Na MDŽ se propůjčuje sál ČS svazu žen za režijní poplatek 50Kčs.

JZD se propůjčuje sál na den 25. února Tj Spartak Jihlava se propůjčuje sál na den 14. března 1964 za obnos 250Kčs.

Na výroční členskou schůzi JZD v Rukticích konanou 25. února je za naši jednotu delegován s. Tišl Viktor.

Do rady MNV navržen za Tj s. Štibich J. a Suchý Karel. Oba by měli navázat větší spojení s výborem Sokola.

S. Tesař Zd. zajistí pozvání zástupců RHz Jihlavy do příští výborové schůze Sokola.

S. Doležal byl výborem pověřen projednat se s. Beránkem z RH družbu a spolupráci.

Výborová schůze 22.6.64 stanovila pořad a náplň brigád na stavbě kotelny.

Dále rozhodla pořádat 5.7.1964 **poutní taneční zábavu** a zajistila organizační opatření.

Výbor 3.8.64 provedl

Vyúčtování poutní tan. zábavy

Celkový příjem 4.951·30 Kčs
Výdání celkem 3.902·60 Kčs

Čistý zůstatek 1.048·70 Kčs

Výbor TJ doporučuje cvič. sboru všech složek, aby s nácvikem na III. ČS bylo započato ihned po zahájení škol. roku - to znamená v ZÁŘÍ

Podle zprávy ved. oddílu kopané je náš oddíl při-
hlášen do soutěže v III. třídě dospělých.
Vedoucí oddílu Štibich a Kabelka byli pověřeni
zjistit potřeby k doplnění výzbroje a výstroje
a do příští schůze podat zprávu.
Na téže schůzi 5.8.1964 bylo projednáno or-
ganizační opatření k pořádání

II. poutní taneční zábavy:

Výborem na schůzi 20.8.1964 proveden
Vyúčtování II. poutní taneční zábavy:

Celkový příjem: 6.366.- Kčs
Vydání: 4.983.60 Kčs
Čistý zisk: 1382.40 Kčs

Na návrh ved. oddílu kopané bylo zakou-
peno: 2 sítě branková
Dřezy a štulpny pro 13 hráčů
1 kopací míč.
Brigáda na stavbu stanovena na středu
26.8.1964 ve 14 hod.
Dokončit prodej losů na III. ČS a započat
s výběrem příspěvků na rok 1964.
S. Tišl Viktor slíbil zajistit nácvik
skladby mužů na III. ČS. Nácvičných sta-
rší se účastní ss. Tišl V. a Tesař Zd.
S. Kabelka tlumočil jednání na MNV -
o zajištění účasti na oslavách Slovenské
ho národního povstání.
Výbor zajistí hojnou účast členů.
Výborová schůze 2.10.1964 vyhlásila brigádu
v pondělí 5.10.1964 na úklid v okolí soko-
lovny
Na 10.10.1964 byla organizačně zajištěna

taneční zábava

Projednána žádost sokolníka o příspěvek
na položení linolea v bytě v sokolovně.
Odhlasován a schválen obnos 200 Kčs.

Vyúčtování taneční zábavy: z 10.10.64

Příjem celkem 4.106.- Kčs
Vydání 3.429.60 Kčs
Čistý zisk 676.40 Kčs

Podle zprávy náčelníka nacvičují skladby na III. ČS muži i ženy. Vzato na vědomí s uspokojením.

Žádost Tj. Spartak Jihlava o propůjčení sálu na taneční zábavu byla kladně vyřízena za stanovených podmínek.

Výborová schůze stanovila pevně datum pořádání výroční členské schůze VČS bude konána 10.1.1965

Výbor dále rozhodl pořádat silvestrovskou taneční zábavu

Výborová schůze konaná dne 17.12.1964 projednala definitivní program VČS a také organizační zajištění silvestrovské taneční zábavy.

Žádost SRPŠ v Publicích o propůjčení sálu na ples dne 23.1.1964 byla kladně vyřízena a stanovena režijní poplatek Kčs 250.-

Vyhověno i žádosti SPO v Publicích o propůjčení sálu na ples za stejnou částku 250 Kčs.

Zápis

z výroční členské schůze tělovýchovné jednoty Sokol v Publicích konané dne 10.1.65 za účasti 45 členů

1965

Hosté: OV-ČSTV - s. Vítek
MNV -

Zápis minulé VČS, který přečetl s. Tišl Ol. byl jednomyslně schválen bez připomínek.

Zprávu o činnosti za minulý rok přednesl předseda Tj. s. Tesař Zd., ze které uvádíme nejdůležitější body:

Oddíl kopané: V nové soutěži, která byla rozšířena na 12 oddílů jsme byli ještě úspěšnější než minulý rok.

Získali jsme 14 bodů a aktivní skore 28:21. Nebyl vyloučen žádný hráč a v soutěži slu-

Praha 1965

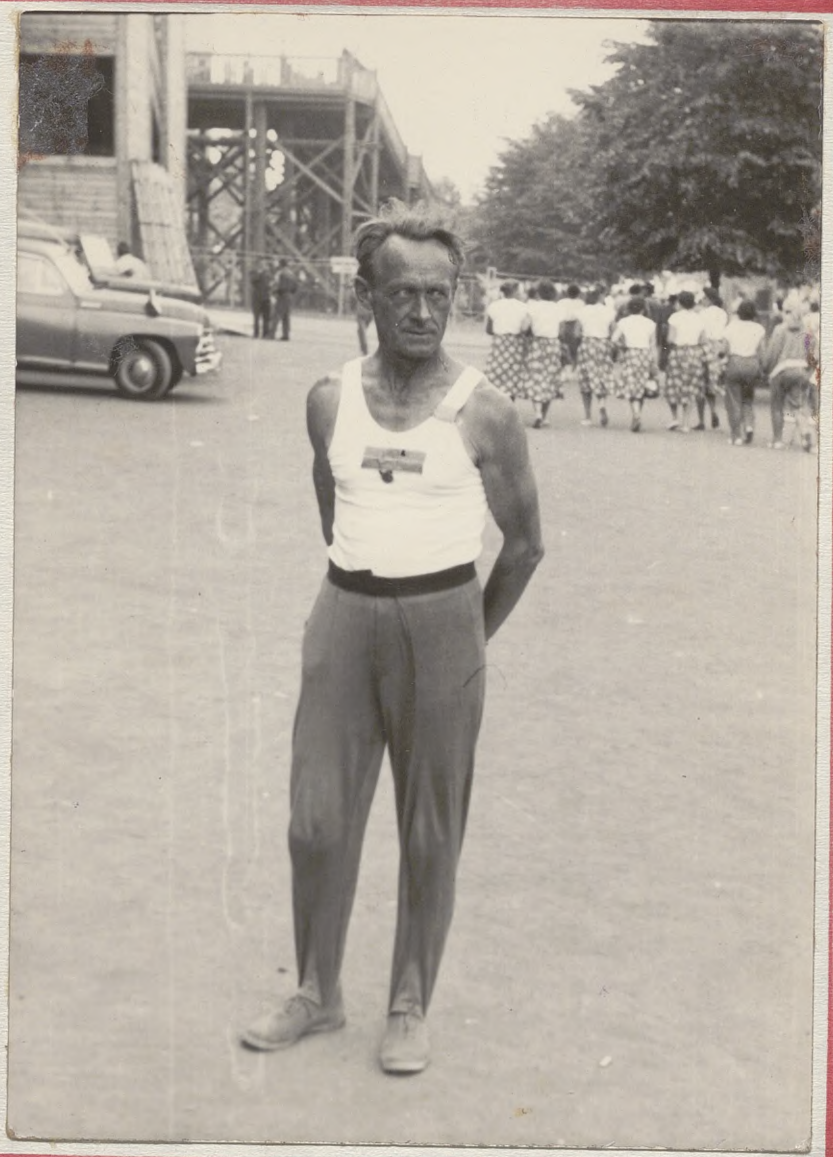

K. Hrdlička, člen Ústředního štábu

ČSSpartakiády 1965 na Strahově

v Praze

Celostátní spartakiáda 1970 - Praha



Před branami Strahova

střední cvičitelský sbor starších žáků

Člen naší jednoty: K. Hrdlička

Hgti. dáb CS Praha 1970

nosti jsme se umístili na předním místě.
Mužstvo tvořil výborný kolektiv ze kterého je třeba vyzvednout s. St. Suchého a Löwla, kteří k nám na zápasy zajížděli z Jihlavy. Rovněž je třeba vyzvednout obětavost kapitána s. Štibicha, který odehrál všechny zápasy
Dorost byl rovněž úspěšný. Jako jediný ze všech oddílů sehrál všechna utkání, za což se jim dostalo uznání od sekce OV-ČSTV.
Jsou na 1. místě s 12 body a skorem 27:21
Za úspěšné vedení oddílu kopané jest nutné poděkovat s. Kabelkovi a J. Špendlíčkovi.

Odbor ZTV:
Cvičební rok byl ve znamení příprav na III. CS. Naše jednota, která má dobrou tradici ve spartakiádních vystoupeních začala rovněž s nácvikem skladeb pro dospělé v měsíci září.
Do cvičení je zapojeno 13 mužů, kteří pravidelně skladbu nacvičují. Vedoucí nácviku s. Tesař Zd.
Cvičení dorostu pro nezájem nebylo zahájeno
Poměrně dobře probíhá nácvik skladby žáků.
Po osobním přesvědčování se rovněž dobře rozběhlo cvičení že v nácviku spartakiádní skladby žen „Zpěv míru"
V nácviku však polevily a výbor Tj se bude touto situací znovu zabývat.
Starší žákyně skladbu pravidelně nacvičují.
U dorostenek, stejně jako u dorostenců nebyl nácvik pro nezájem zahájen.

Lední hokej:
minulý rok byli v okresní soutěži z naší jednoty zastoupeni pouze dorostenci a vedli si poměrně dobře. Porazili a zvítězili i nad přebornikem okresu Jiskrou Dobronín a zůstali jen o 1 bod za ním.
V letošním ročníku je přihlášeno i družstvo dospělých. Začátek byl pro nás, pro nedostatek treninku a odchod několika hráčů méně úspěšný, ale konzolidace družstva se podstatně lepší i ve výsledcích.

Oddíl odbíjené:
Tento oddíl je nejslabším v činnosti a je v obresní soutěži na posledním místě. Pro nedostatek výkonných hráčů hrálí nekteří hráči z oddílu kopané. Vždy bylo třeba rozhodnout, za který oddíl dát přednost v soutěži. I tento oddíl má však lepší předpoklady pro lepší činnost. Oddíl má k dispozici dva kurty i slušné vybavení. I v zimním období má možnost tréninku na předehsaném hřišti v tělocvičně.
Jediný a základní nedostatek je nezájem a základní kádr hráčů pro tento sport.

Kontrola usnesení z minulé VČS:
1. Přihlásit do soutěží 5 oddílů a jeden odbor- splněno
2. Úprava bytu a uhelny: - splněno
3. GO oplocení fotbal. hřiště:
splněno jen částečně pro nedostatek finančních prostředků.
4. Pomoc JZD: Pro dobré hospodářské výsledky a zajištěním sklizně kombajny nebylo o pomoc tj. žádáno zvozy slámy zajištěny pouze dva noční výmlaty.
- splněno
5. Na úpravě sokolovny byla provedena drobná úprava topných těles.
Vymalování sokolovny bude provedeno po úpravě elektrického osvětlení.
6. Brigádnické hodiny vysoko překročeny a to na stavbě uhelny a na úpravě hokejového hřiště.
Největší podíl na tom mají ss. Novotný J. novotný Jan, Hosťad., Kabelka Jos. a Kabelka Mir.
7. OZ BPPOV a PPOV z technických důvodů nesplněno

Kulturní akce:
Uspořádali jsme 8 taneční zábav. včetně plesu a masopustní merendy. 2 hromadné zájezdy na zápasy Dukly. Společně s JZD uspořádána beseda s hráči Dukly Jihlava o zájezdu do Kanady a na Olympijské hry.
Sehráno přátelské utkání v kopané.



Cvičenci na ČS v Praze v r. 1965

Nástup na Strahově před šatnami

Stojící zleva: Marčík, Hosl., Došek Jos., Kabelka Jos., Tesař Zd. Rychlík Ol., Tesař Jar.

Vdřepu: Tesař Jan., Tišl Ol., Tišl Viktor, Novotný Jos., Kabelka

Práce výboru se vletošním roce zlepšila a lze ji označit za velmi dobrou.

Doplňovací volby:
za s. Fr. Kozubka, který se odstěhoval do Jihlavy byl do výboru zvolen s. Jaromír Novák

Plán činnosti Tj na rok 1965

1. Do soutěží přihlásíme:
   3 sportovní oddíly a odbor ZRTV
2. Získáme: 10 nových členů
   10 nositelů BPPOV
   5 nositelů PPOV.
   Vyšleme na školení ZRTV cvičitele
   trenérů konané 1člena
3. Dokončíme GO oplocení fotbalového hřiště spojené se zavedením vody do kabin.
4. Odpracujeme zdarma a podle žádosti JZD
   JZD — 1.000 hod.
   na údržbě a výstavbě tě. zařízení 2.000 hod.
5. Provedeme opravu el. vedení a osvětlení v sokolovně

na III. ČS do Prahy vyšleme 12 cvičících mužů
10 cvičících žen

Plán činnosti Tj navržený výborem byl jednomyslně VČ schválen

Závěr provedl zástupce OV-ČSTV s. Vítek, který poděkoval za dobrou práci Tj a zdůraznil důležitost a význam konání III ČS a nutnost dodržet směrná čísla určená okresem hlavně u mužů a žen.

Výborová schůze 29.1.1965 projednala:
Provedení inventury zajistí 7.2.1965 ss. Tišl Ol., Tišl Jar. a Tesař Zd.

S. Kabelka, ved. hokeje oznámil, že družstvo dospělých ve III. třídě se umístil na čestném 3. místě

Sokolský ples bude pořádán dne 27.2.65
Výbor zajistil ples organizačně po všech stránkách.

Maškarní merenda bude uskuteč. něna v neděli 28.2.1965.
Dopoledne projde vší maškarní průvod.

Maškarní průvod bude zahájen alegorickým vozem připraven jako lékarna a ošetřovna - obsazení: lékaři, zdrav. sestry, nemocní, invalidé. Minimální počet 12 osob. Přípravu potřebných rekvizit zajistí s. Tesař Zd. Po oba dny hraje hudba DK - řídí s. Káha

Vyúčtování plesu a merendy bylo provedeno na výborové schůzi dne 12.III.1965

Příjem celkem: 8.439.- Kčs — 800.- Kč Neprodané víno
Výdání 8.617.36 Kčs

Čistý zisk z plesu a merendy činí 682.64 Kčs

Další taneční zábava je plánována na 1. svátek velikonoční 24. IV. 1965.

Výdělek ze zájezdu na hokejová utkání Dukly bude věnován cvičencům III. ČS - činí 586.- Kčs.

Nácvik na III. ČS: 12 mužů a 5 žen.

Do Prahy na ČS pojedou všichni nacvičující.

V oddílu kopané bylo zaregistrováno dalších 5 hráčů

Výborová schůze 9.IV.1965 projednala:

losy pro nezájem členstva budou vráceny.

Projekt na instalaci el. osvětlení bude projednán se s. Liškou s ONV v Třešti - odp. Tišl Jar.

Oplocení fotbalového hřiště bude provedeno svépomocí - hlavní zajistí s. Tišl Oldřich.

Oddíl kopané žádá zakoupení několika párů ponožek a míč.

První letošní utkání bude sehráno se Sl. Třešť dne 11.4.1965 - neděle.

Svatební dar pro členku TJ Tesařovu Jitku zajistí s. Tišl Jar. a Kabelka Jos.

Oddíl odbíjené přihlášen opět do soutěže.

OV-ČSTV zaslal 50 losů na okres. spartakiádu. Byly rozděleny členům výboru k rozprodeji.

Návrh na zakoupení výčepního pultu z Brtnice byl přijat kladně a současně bude opravena podlaha šenkovny.

Taneční zábava 24. dubna 1965 přinesla čistý zisk Kčs 546.60

Výbor rozhodl pořádat 22. května 1965 taneční zábavu a byly zajištěno organizační opatření.

Čistý výtěžek z taneční zábavy konané dne 22.5.65 byl 888·70 Kčs.

Výborová schůze 27.5.65 rozhodla pořádat taneční zábavu o první pouti dne 4.července Bude hrát „Vysočanka"

Práce na oplocení fotbalového hřiště započne brigádnicky 4.června večer

Budou vyzvednuty permice pro cvičící účastníky M.Čs v Praze asi 1.700 Kčs

Vedoucí sportů oznámil výboru dne 24.6.65 že družstvo dospělých bude na podzim rozpuštěno a do soutěže bude přihlášen dorost.

Žádost Jednoty na propůjčení sokolovny na Družstevní den byla kladně vyřízena a stanoven režijní poplatek 150·- Kčs.

Výborová schůze 5.července rozhodla pořádat taneční zábavu o druhé pouti a sice dne 18.srpna 1965 a byla organizačně zajištěna po všech stránkách

Brigáda na úpravu výčepu byla stanovena na den 6.čce v 18hod.

Vyúčtování poutní taneční zábavy:

Celkový příjem: 6.812·- Kčs
Výdání celkem: 4.645·23 Kčs

Zůstatek: 2.166·77 Kčs

V příští výborové schůzi bude provedena kontrola členů naší jednoty.

Na výborové schůzi 22.11.65 bylo rozhodnuto pořádat taneční zábavu dne 27.11 a byly zajištěny organizační potřeby k provedení této akce.

Výborová schůze konaná 9.pros.1956 řešila tyto organizační záležitosti:

1. Výroční členská schůze bude uspořádána 23.ledna 1966.
2. Zajištění materiálu pro osvětlení sokolovny bylo zakoupeno.
3. Vyúčtování taneční zábavy:

Příjem: 2.795·25 Kčs
Výdání: 2.378·-

Čistý zisk 417·17 Kčs

Zpráva hospodáře:
na běžném účtě St.Sp. 5.048 Kčs
Pokladní hotovost 500 Kčs

Bude pořádána silvestrovská taneční zábava. Problém č.1. Zajistit hudbu. Nepodaří-li se zajistit jinou hudbu, bude požádán s.Rába. Podmínka: cena nejvýše do 1.000 Kčs.

Sokolský ples byl stanoven na sobotu dne 19.2.1966.

V neděli dne 20.2.1966. Bude opět uskutečněn maškarní průvod vsí.

Zpráva ved. ledního hokeje je neutěšená. Skupina, ve které hraje náš oddíl čítá 7 družstev, která jsou od sebe značně vzdálena a je proto problémem zajistit dopravu k zápasům. Oddíl proto pravděpodobně vystoupí ze soutěže. Bylo proto jednáno na OV-ČSTV a rozhodnuto definitivně soutěž dohončit.

Výborová schůze projednala návrh programu VČS

1. Zahájení - s. Tesař
2. Volba návrhové komise
3. Zpráva o činnosti za minulý rok
4. Zpráva revizní komise
5. Volby
6. Závěr

1966

Protokol

sepsaný při výroční členské schůzi tělovýchovné jednoty Sokol v Puklicích, konané dne 23. ledna 1966 ve 14 hod za účasti 33 členů

Přítomní hosté:

MNV - s. Štibich L.
OV-ČSTV - s. Hrdlička K.

Oddíl kopané Tj. Sokol Puklice



Stojící zleva: Musil Vlast.
Němec Jan
Polican Karel
Tesař Jar.
Smejkal Jar.
Šoller Oldřich
Němec Fr.
Šuhaj Alois
Vysbyleczský Art.
Polican Viktor
Zazula Karel

Klečící

Schůzi zahájil a řídil s. Tesař, který přivítal přítomné

Zápis minulé VČS byl bez připomínek schválen

Schválena byla bez připomínek návrhová komise ve složení: Novák Jar. Tišl Oldřich, Tišl Viktor a Kabelka Jos.

Ze zprávy předsedy s. Tesaře Zd. zvlášť vyjímáme:

Dobrá a obětavá práce cvičenců na III. ČS. Muži i ženy vystoupili při oslavách 20. výročí osvobození naší vlasti na hřišti místní ZDŠ, na okrskové spartakiádě v Jihlavě, na okresní spartakiádě v Jihlavě.

Vyvrcholením bylo vystoupení našich členů na III. ČS na Strahově.

Zdůraznil příkladnou obětavost a zájem nejstaršího člena s. Aloise Doška, který se jako cvičenec zúčastnil okrskové, okresní i. III. ČS. v Praze

mužů bylo při nácviku 12 a ženy 4, ale všichni s nácvikem vydrželi a odjeli ve stejném počtu i na III. ČS do Prahy.

Velká škoda, že v naší jednotě necvičí dorostenci a dorostenky, kteří mají dobré podmínky cvičebního vyžití, ale není vůbec zájem u nich samých. Žactvo je zapojeno ve cvičení v místní ZDŠ.

Oddíl odbíjené pro nezúčastňování na zápasy byl ze soutěží vyřazen. - Škoda!

Oddíl hokejbalu - do loňského roku bojovalo naše družstvo dospělých ve II. tř. Získalo celkem 18 bodů a šesté místo z 9 oddílů.

Podrobnější zprávy najdeme v obšírné a přesně vedené kronice oddílu hokejbalu.

Oddíl ledního hokeje

V loňské soutěži bylo opět družstvo dospělých ve III. tř.

Po slabším začátku zaviněném nemocí některých hráčů se mužstvo ztmelilo a dostavily se i první úspěchy. Odvetná utkání s Javořicí a Stonařovem jsme prohráli a s Brtnicí jen těsně prohráli. Bodový poměr byl těsný, ale úlohu Černého Petra jsme se nezbavili

V letošním roce je naše družstvo je opět přihlášeno do okresní soutěže.

Hřiště v parku bylo po dobu dvou měsíců k dispozici hlavně mládeži, která se i nechtěně učila bruslit a stala se tak základem příštího hokejového družstva dospělých.

Protože bylo v okrese málo přihlášených oddílů, byla sekce nucena II. a III. tř. sloučit v jednu v nově organizované třídě soutěží družstva: Slavoj Třešť, Spartak Telč B, Sokol Batelov, Sokol Javořice, Sokol Stonařov a Sokol Puklice.

Je nutné upozornit na finanční zatížení pro jednotu: cestovné rozhodčí, osvětlení, výzbroj a výstroj hráčů nesmírně zatěžuje pokladnu a odčerpává značnou část těžce získaných prostředků. **Náklad na oddíl led.hok. 4.000Kčs.**

Nepočítáme stavby zdarma odpracovaných brigádnických hodin. Potěšitelné je, že se na těchto pracech podílí i mládež.

Umístění našeho družstva na čestném

druhém místě

Zpráva hospodáře:

Bylo uspořádáno 8 tanečních zábav
Sokolský ples a maškarní merenda.
Organizovali jsme zájezdy na zápasy
Dukly do Jihlavy
1 zájezd na cirkusové představení
Celkový příjem za rok 1965 činil
22.189·34 Kčs
Vydání celkem 21.093·21 Kčs

Zůstatek v pokladně 64·80 Kčs
na běžném účtě ve St.Sp. 5.487·30 Kčs.

Kontrola plnění plánu činnosti:

1. Přihlásit do soutěží 4 oddíly - splněno
2. Získat 10 nových členů - překročeno (16)
3. Získat 10 odznaků BPPOV
10 odznaků PPOV - nesplněno
4. Získat 1 člena na školení cvič. - splněno
5. Dokončení oplocení fotbal.hřiště,
zavedení vody do kabin - splněno
6. 2.000 brig.hodin na úpravu - překročeno
7. 1.000 hodin pro JZD splněno na 50%
JZD tolik nepotřebovalo
8. Oprava el.osvětlení v sokolovně - splněno
z prostředků OV-ČSTV uvolněno 10.000Kčs
8. Účast cvičenců z naší Tj na III. ČS - 12 mužů
4 ženy

Volby nového výboru:

Volební komise navrhla a účastníci VČS jednomyslně schválila složení nového výboru takto:

Tesař Zdeněk
Došek Alois
Tišl Jaroslav
Kabelka Josef
Kabelka Miroslav
Neubauerová Jarmila
Novák Jaromír
Tišl Viktor
Suchý Karel
Tišl Oldřich
Tesař Jaroslav
Líbalová Jarka

Náhradníci výboru: Líbal Josef
Prchal Libor

Revizní komise: Šoller Ol.- Pauzar Fr.

Plán činnosti na rok 1966:

1. Přihlásíme do soutěží 3 odd. a 1 odbor
2. Získáme 10 nových členů
3. Vyšleme 1 člena do kurzu cvičitelů
4. Dokončíme oplocení fotbal. hřiště
5. Dokončíme 60 osvětlení v sokolovně.
6. Odpracujeme:
   Pro úpravy zařízení Tj 1.500 hod.
   Pro JZD ve špičkových prac. 1.000 hod.

Návrh plánu byl jednomyslně přijat.

Závěr provedl zástupce OV-ČSTV s. Hrdlička, který pochválil za dobrou práci jednoty a připomněl, že i on stál u kolébky zrodu naší jednoty, která patřila vždy mezi nejlepší v okrese a doufá, že tomu tak bude i v budoucnosti.

Dále připomněl, že ZTV má stát vždy na prvním místě a jediné, co ho zarazí, je malá účast na pravidelném cvičení žen.

Potom informoval přítomné o novém řízení v ČSTV. Bude to řízení pouze dvoustupňové tak, že KV-ČSTV budou zrušeny. Z ÚV ČSTV budou vydávány směrnice přímo na OV-ČSTV.

Každá jednota musí vykazat větší iniciativu i v otázkách finančních být více soběstačná.

Projevil zklamání nad neúčastí veřejných složek na VČS zvlášť kritizoval neúčast NF. MNO-KSČ, ČSM, Svaz žen, ZDŠ, ČSČK a dalších složek, které neuznaly za vhodné a nutné podílet se účastí na činnosti tělovýchovy v obci, která je nejaktivnější složkou NF v obci.

Zdůraznil, že OV-ČSTV má i v tomto roce k dispozici stejné dotace a že na svou mateřskou jednotu nezapomene

Na ustavující schůzi konané dne 27.1.1966 byly přiděleny funkce ve výboru následovně:

Schůzi zahájil přivítáním přítomných a před volbou navrhl, aby předsedou Tj. s. Došek Al. Jednomyslně návrh přijat a volby vyznělý takto:

Předseda	: Došek Alois
Místopředseda	: Tesař Zdeněk
Jednatel	: Píšl Oldřich
Hospodář	: Píšl Jaroslav
Zdravotník	: Neubauerová Jarm.
ZTV-předseda	: Píšl Viktor
Sportovní ref	: Kabelka Jos.
Propag. ref.	: Novák Jaromír

Členové výboru: Suchý Karel
Tesař Jaroslav
Kabelka Miroslav
Líbalová Jarka

Delegáti na okresní konferenci OV-ČSTV
Došek Alois
Tesař Zdeněk

Úkol pro ZTV-znova zahájit cvičení mužů
Pokusit se získat dorostence na cvičení.

Výborová schůze 11.2.1966 zajistila organizačně přípravy na sokolský ples a hasopustní merenedu

Vyúčtování plesu a merendy:

Celkový příjem:	13.020·30 Kčs
Výdaje:	7.860·70 Kčs
Čistý zisk	**5.168·60 Kčs.**

Předseda Tj. s. Došek informoval výbor o jednání okresní konference ČSTV a mimo jiné uvedl, že naše jednota je mezi nejlepšími na okrese.

Rozvaděče budou dodány a dodá je OSP Jihlava. Práci provede brigádnicky s. Pauzar Mr.

Výborová schůze 9.6.66 projednávala:

Ze zprávy hospodáře vysvítá finanční stav jednoty takto:

Pokladní hotovost	300·- Kčs
na účtu u Stát. spořitelny	900·- Kčs

Bylo rozhodnuto získat nové členy z řad mládeže

Na upozornění tajemníka MNV a členů bezpečnosti se musí v předsálí zajistit chráněná, oddělená šatna a hlídané parkoviště.

Obojí bylo zajištěno a bude provedeno.

Elektrická instalace započne příští týden. Malování sokolovny a předsálí provedou s. Kabelka Jos. a Tišl Jar.

Pouťová taneční zábava stanovena na den 3.7.1966 - stanoveno zajištění - hudba, služby atd.

Výbor na schůzi 27.9.66 projednal mimo jiné: Přípis OV-ČSTV, kterým se umožňuje jednotě oprava budovy. Jedná se především o klempířské práce - 50m okapových rour 25 běžných m svodových rour, 50 hs háků a 25 hs objímek. Opravenkování omítky sokolovny, stříkání a bílení sokolovny, předsálí atd.

Rozpis se stručným rozpočtem a popisem zajistí a odešle Tišl Oldřich.

Žádost vedoucího sportů s. Kabelky Jos. o zakoupení úplné hokejové výzbroje a výstroje byla doporučena s podmínkou, že s. Kabelka zjistí sumu potřebnou na nákup a v příští výborové schůzi bude částka podle finanční možnosti a stavu pokladny uvolněna

s. Jotzman M. obdrží za vyhotovení plánu elektroinstalace obnos 200.- Kčs.

V sobotu 8.10.1966 bude uspořádáno vinobraní. Zábavu výbor organizačně zabezpečil

Výborová schůze konaná dne 25.11.1966 projednala podrobně pořad a program jedání výroční členské schůze, která se bude konat dne 4. prosince 1966

Zvolena a schválena návrhová a volební komise ve složení: Kabelka Jos., Tišl Oldřich, Tesař Jar. a Líbalová Jar.

Zahájením schůze pověřen s. Tesař Jar.

Zajištěn byl film se sport. tématikou, který bude promítnut na závěr VČS

Výbor dále rozhodl uspořádat silvestrovskou taneční zábavu s hudbou s. Ráhy.

Sokolský ples a masopustní merenda bude opět pod taktovkou kapelníka s. Ráhy.

Hlášení pro OV-ČSTV - ZTV - cvičí pravidelně
oddíl kopané - v soutěži

členů: 94

1967

Zápis

jednání

výroční členské schůze tělovýchovné jednoty Sokol v Puklicích

konané dne 4. pros. 1966

za účasti 29 členů

Schůzi zahájil a řídil s. Tesař Jar., který přivítal skromnou účast členů a zvlášť přivítal hosty, zástupce těchto orgánů a organizací:

OV-ČSTV	- s. Hrdlička Karel
MNV	- s. Štibich Ludvík
JZD	- s. Ing. Kovařík Jaroslav
ZDŠ	- s. Rychlík Oldřich
JEDNOTA	- s. Polican Viktor

Zprávu o činnosti jednoty přednesl předseda Tj. s. Došek Al., který v hlavních rysech uvedl toto:

Oddíl ledního hokeje:

Oddíl led. hokeje měl v soutěžích družstvo dospělých, které hrálo v nově utvořené III. tř., která vznikla sloučením II. a III. tř. /pro malý počet družstev/

Naše družstvo se umístilo na čestném místě. Největším úspěchem bylo získání skalpu Ti Slavoi Třeš na jejich domácím ledě.

Z družstva odešel na výkon základ. voj. služby s. Had. Hos, což bylo pro nás citelným nedostatkem.

Škoda, že se celá soutěž nedohrála pro velké oteplení v únoru led uplaval.

V příští sezóně přihlásíme do soutěže opět družstvo dospělých. Slabá je účast brigádníků na úpravě stadiónu. Je potřeba urychleně dokončit úpravu plochy než zamrzne.

Dalším nedostatkem je málo schopných a obětavých funkcionářů a naprosto nedostatečná výstroj.

Naše družstvo hraje v dresech starých již 10 let a je nutné zakoupit nové. Výbor jednoty uznal požadavek a dresy budou zakoupeny

Oddíl kopané:

Na jaře hrálo jen družstvo dorostu a soutěž dokončila na 6. místě z 9 účastníků.

Po přestávce bylo do soutěže přihlášeno i družstvo dospělých do III. třídy OD.

Po slibném začátku se dostavily i neúspěchy zaviněné hlavně nekázní hráčů. Ani jeden zápas se nehrál ve stejném složení. Velkým zklamáním byl odchod hrajícího trenéra a kapitána s. L. Štibicha uprostřed soutěže. Podzimní polovina zápasů byla dohrána jen s velkým sebezapřením. Na jarní část soutěže je nutné dobře se připravit, aby se úroveň kopané zvedla

Oddíl odbíjené se z jara dobře rozehrál, sehrál čtyři zápasy, ale soutěž nedokončil. Pro nedostatek hráčů ukončil oddíl činnost.

Odbor ZTV pracoval nepravidelně

Odbor trpěl nedostatkem cvičitů což měl na starosti s. Tišl Viktor. Pro přestavbu svého bytu byl zaneprázdněn a nemohl se plně věnovat činnosti složek v ZTV. Náhrada za něho se po celý rok nepodařila zajistit. Muži a dorostenci cvičili nepravidelně. Starší žáky a dorostence musil často cvičit s. Zazula.

Lepší situace byla v ženských složkách. Za vedení s. Libalové a Neubauerové se cvičilo pravidelně 2x týdně. I dorostenky a starší žákyně cvičily pravidelně.

Věříme však, že situace v ZTV se zapojením nových cvičitelů zlepší.

Výbor Tj pracoval pravidelně a zodpovědně. Výborových schůzí bylo 10 s 70% účastí členů.

Při kontrole plánu činnosti za minulý rok bylo konstatováno, že všechny body byly splněny a v mnohém vysoko překročeny.

Během roku byli zástupci Tj pozváni na schůzi VO-KSČ a rady MNV, kde byly společně řešeny problémy tělovýchovy v Puklicích. I JZD a jeho kulturní klub projevil zájem a snažil se nám pomoci. Tento zájem posílí a u srdce zahřeje dobrovolné tělovýchovné pracovníky. Práce v tělovýchově a sportu je těžká, zodpovědná a stále není plně uznávaná jako práce v jiné organizaci. Vcelku byla spolupráce s ostatními organizacemi dobrá

Na závěr své zprávy předseda jednoty s. Al. Došek blahopřál s. Karlu Hrdličkovi k jeho 60. narozeninám a poděkoval za všechnu starost a práci, kterou pro naši jednotu od založení vykonal. Připomněl, že s. Hrdlička, pro naši jednotu pracoval a pracuje i když bydlel a bydlí mimo Publice, v Jihlavě.
Do dalších let mu popřál mnoho zdraví, spokojenosti a energie, která vždy tolik měl.
V upomínku mu předal obraz a vázu jako projev vděčnosti

Zpráva revizní komise:
RK provedla 3 kontroly v sokolovně ohledně pořádku, zařízení atd. Revize pokladny byla provedena 2. pros. 1966 a všechny položky byly shledány v naprostém pořádku

Zpráva hospodáře s. Tišla Jar. podaná k 1. XII.

Příjem celkem	: 23.961·90 Kčs
Výdání celkem	: 22.795·14 Kčs
Finanční zisk	1.166·76

Jednotlivé příjmy:

Od sport. oddílů	82·- Kčs
Příjmy ze zábav a batt.	8.020·- Kčs
Příspěvky členské	1.084·- Kčs
Nájemné	4.600·- Kčs
Ostatní příjmy	10.170·- Kčs.

Výdání:

Sportovní oddíly, ZTV.	2.880·- Kčs
Opravy, údržba	900·- Kčs
Topení, el. energie	5.700·- Kčs
Pojistky	218·- Kčs

Generální oprava si vyžádala náklad 11.200 Kčs. Dotace OV-ČSTV 10.000 Kčs. Rozdíl uhrazen z prostředků Tj.

Pokladní hotovost k 1.12.66	965·95 Kčs
Na běžném účtu St. Sp.	2.536·70 Kčs.

V diskuzi poukázal s. Kabelka na zájem dorostenců hrát hokej v soutěži. Zájem však naráží na nedostatek výzbroje a výstroje. Výbor Tj. podle možností uvolní určitou částku na zakoupení potřebné výstroje
Přítomný zástupce OV-ČSTV s. Hrdlička připomněl možnost žádat o příspěvek, který bude podporovat.

Volby nového výboru:

Předseda volební komise s. Kabelka přednesl návrh na složení nového výboru, který byl jednomyslně schválen a podle návrhu je složení nového výboru následující:

Tesař Jaroslav
Tesař Zdeněk
Došek Alois
Tišl Viktor
Tišl Oldřich
Tišl Jaroslav
Suchý Karel
Kabelka Josef
Kabelka Miroslav
Novák Jaromír
Hříbalová Jarka
Rejbarcerová Jarka
Rychnorský Jiří

Revizní komise: Šoller Oldřich
schválena ve složení: Pauzar Frant.
Štibich Ludvík
Ing. Kovařík Jar

Delegátem na okresní konferenci ČSTV navržen a schválen Došek Al., Kabelka Jos.

Návrhová komise přednesla návrh plánu činnosti na rok 1967

1. Přihlásit do soutěží 3 oddíly a 1 odbor
2. Získat 10 nových členů
3. Do kurzu cvičitelů ZTV vyslat 1-2 členy
4. Uspořádat sport. odp., nebo abadenii
5. Odpracovat na tělových zařízení 500h
   Poskytnout pomoc JZD při špich.
6. Provést opravu budovy - střechy a fasádu

Závěr proved zástupce OV-ČSTV s. K. Hrdlička, který poděkoval za blahopřání k jubileu a předání upomínkového daru a vzpomněl těžkých začátků vzniku sokolské jednoty v Publicích Připomenul nadšené zakladatele jednoty, první kroky, úporné šetření, získávání úspěchů, ale také zklamání.

Postupné získávání důvěry, uznání v obci i vyšších orgánů.

Ustavující schůze rozhodla ponechat obsazení funkcí stejné jako v minulém roce.

Výborová schůze 28.XII.66 rozhodla provést vzornou cvičební hodinu a sice 12. ledna 67 jednotliví cvičitelé pověření přípravou a náplní. V místním rozhlasu bude relace.

Organizačně zajištěna silvestrovská zábava.
Ustavena komisa pro přípravu plesu: Došek, Tesař Z. Týl J.
Určena mimořádná odměna s. Zezulovi za úklid sokolovny po malování sokolovny a ženistických pracích při GO

Záležitosti projednané výborovou schůzí 16.1.67

1. Zaslat novou žádost OV-ČSTV na údržbu - GO sokolovny - nový rozpis s rozpočtem.
2. Z finančních důvodů nebudou letošního roku zakoupeny hokejové drezy. Pro příští sezónu jsou naplánovány.
3. Na pokyn vedoucího ŽTV bude svolána schůzka všech cvičitelů za účelem přípravy a náplně tělovýchovné akademie
4. Vyúčtování silvestrovské taneční zábavy:

Příjem : 5.029.- Kčs
Výdání : 4.312.40 Kčs

Zůstatek : 716.60 Kčs.

Částka na běžném účtu St.sp. 560.- Kčs.
Faktury k zaplacení 1.200.-
Byl organizačně zajištěn ples na 4.2.67
masopustní merenda 5.2.67

16.2.1967
Rozpočet za rok 1966 hospodaření a plán na rok 1967 odeslat na OVČSTV. Vyúčtování všech položek s předložením dokladů a upomínek za rok 1966 se vyúčtuje k výtěžku plesu do 28. února 1967.

Vyúčtování plesu a merendy:

Celkový příjem : 9.937.70 Kčs
Výdání celkem : 7.623.70 Kčs

Zůstatek 2.314.00 Kčs

Josefská zábava bude pořádána 18.3.1967
Organizační opatření zajištěno.
Psychiatrická léčebna - KK sehraje divadlo pro děti - zajistí Došek Al - Vstupné 3.- 2/děti/
Na mezinárodní den dětí připravit sportovní odpoledne.
Na schůzi výboru projednáno:

1. Kritizována účast naší jednoty na nácvičných srazech ŽTV
2. Dosavadní člen DK za naši jednotu naplnil povinnosti - Byl vymáčen s. Kabelkou

Bylo rozhodnuto pořádat taneční zábavu s hudbou s. Břízy dne 8.4.1967

Vyúčtování taneční zábavy 8.4.67

Příjem celkem 3.609.-Kčs
Vydání 3.545.60Kčs

! Zůstatek 73.40Kčs - i to je možné

Běžný účet 1.500Kčs
Nájemné od MNV 1.000 Kčs

Byla organizačně taneční zábava o 1. pouti. s hudbou s. Břízy.

Výborová schůze 19.6.67 projednala:
1. Budou zakoupeny nové pípy do šenku.
2. Ref. sportu s. Kabelka ohlásit ukončení soutěže kopané. Družstvo dospělých naší jednoty získalo 13 bodů a umístilo se na 5.-6. místě
3. Naši jednotu na nácvicích zastupoval s. Kabelka mír. S. Neubauerová byla pro pracovní nasazení odměněna.
4. S. Kabelka zakoupil 5 páru kopaček za zlevněnou cenu.
5. Projednáno a organizačně zajištěno sportovní odpoledne o druhé pouti.
6. Budou opraveny vadná topná tělesa.
7. Zajištěna taneční zábava o druhé pouti.
8. Byla zajištěna výměna okapových žlabů a svodových rour.

Výbor Tj. projednal 31.VII.67 tyto záležitosti.
1. O druhé pouti bude sehrán propagační zápas „Starých pánů Public versus St. P Luka
1. mužstvo sehraje 1. mistr. zápas

Vyúčtování poutní zábavy:

Příjem : 5.809.50Kčs
Vydání 4.165.70Kčs

Zůstatek: 1.643.80 Kčs
+ 172.-

Celkem: 1715.80 Kčs.

2. poutová taneční zábava bude 20. srpna 1967

Vyúčtování II. poutové zábavy:

Příjem celkem 8.238 Kčs
Celkové vydání 5.587.-Kčs

Čistý zisk : 2.651.-Kčs.

7.IX.67
s.Tišl Jar. hospodář jednoty provede se sokolníkem s.Zazulou soupis všech věcí a inventaře, které patří do výčepu. Bude napsána přesný seznam a před každou zábavou bude inventář výčepu předán organizaci a po ukončení akce/zábavy/ohlásí s. Zazula hospodáři jednoty úbytek, aby zničené a poškozené věci mohly být vyúčtovány organizaci, která zábavu pořádala. Klíče od výčepu bude mít s. Zazula a bez jeho nepřítomnosti nikdo do výčepu nesmí, ale tím je současně s. Zazula za veškeré věci plně hmotně odpovědný.
Rozpočet na dokončení stavebních prací na příští rok 1968 připraví ss. Tišl Ol. a Došek Al
Termín odeslání na OV-ČSTV do 15. září 1967.
Podaří-li se zajistit vinné hrozny bude akce 30. září 1967 uspořádáno „vinobraní."

25.10. Člen výboru, Kabelka Mir. byl povolán k výkonu prezenční voj. služby. Jeho náhradníkem ve výboru se stává s. Novotný Jos.
Náčelník Tj. s. Tišl V. přípravy na oslavy 50. výročí VŘSR do programu 2-3 čísla
Žádosti o propůjčení sálu na plesy:
1. Lidová myslivecká spol. 6.1.68
2. Rodiče a přátelé školy na 20.1.68
3. Dílna Motorpalu na 2. prosinec 1967
Všechny žádosti kladně vyřízeny za stanovených podmínek
Sokolský ples naší jednoty byl stanoven na den 17.11.1968 - Hudba s. Bříza
Zbytek ze zájezdů na lig. utkání Dukly v částce 107 Kčs dán do pokladny.

Výborová schůze 14.XII.1967 projednala:

Vyúčtování taneční zábavy:

Příjem	3.730·20 Kčs
Výdání	2.826·80 Kčs
Čistý zisk	903·40 Kčs

Příspěvkové známky rozdat a obnos za prodané odevzdat pokl. do příští schůze
Kladně vyřízena žádost svazu zahrádkářů v Puklicích na den 3. února 1968
Silvestrovská taneční zábava byla organizačně zajištěna s hudbou s. Řáhy
s. Zazulovi vyplatit mimořádnou odměnu 100Kč za pomoc při klempířských pracích.

Datum výroční členská schůze byl stanoven na den 14.ledna 1968

Na doplnění výboru navrženi ss. Novotný Jos., Přihoda Karel a Novotný Jan

Rozpočet na rok 1968 - oprava sokolovny a omítku činí 16.000Kčs

10.1.68

Bylo jednáno s nově navrženými členy výboru s. Přihoda a Novotný Jan s kandidaturou souhlasí, Novotný Jos. zatím dosud rozhodnut.

Vyúčtování silvestrovské zábavy:

Příjem celkem : 5.814?- Kčs
Celkové vydání : 4.641.20 Kčs
Zůstatek 1.172.80Kčs

Po stránce organizační byl zajištěn hlas a program s náplní VČS

1968

Protokol

sepsaný při

výroční členské schůzi tělovýchovné jednoty Sokol v Puklicích

za účasti 32 členů dne 14.1.68

Hosté: OVČSTV - s. Hrdlička K.
MNV - s. Štibich Ludvík

Schůzi zahájil a řídil s. Tesař Jar. přivítáním přítomných členů a hostí.

Po přečtení zápisu minulé VČS, který byl bez připomínek schválen předal slovo ved. sportu s. Kabelkovi. Z jeho referátu vyjímáme nejdůležitější body:

Oddíl odbíjené je jedním z oddílů naší

jednoty, který je přihlášen do okresních soutěží. Družstvo pod vedením s. Vlad. Vlčka se v zimě intenzivně připravovalo v tělocvičně za značného, zdánlivě ovšem všech hráčů a zdálo se, že budou úspěchy i v mistrovských zápasech.

Avšak po prvním turnaji v mistrovství v okrese, ve kterém všechny zápasy vysoko prohráli a k dalším zápasům nenastopili.

Důvody? Malá a špatná neodborná trénovanost nedostatek hráčů, vůbec žádná specializace nahrávačů, smečařů. Vůbec žádná taktika při střídání, vyžadování oddechového času atd. atd.

Živelné hraní nemá vůbec smyslu při moderním pojetí odbíjené.

Výbor proto zásadně rozhodl: Pokud nebude dostatek odborně vedených hráčů nemá smyslu oddíl do soutěží přihlašet

Oddíl ledního hokeje byl zastoupen z naší jednoty družstvem dospělých a dorostu

Družstvo dospělých soutěžilo ve skupině A a umístilo se na třetím místě za Bítovčicemi a Brtnicí. Bodový i brankový rozdíl mezi prvním a námi byl nepatrný

Družstvo dorostenců vybojovalo druhé místo za Dynamem Jihlava B, třetí byla Třešť, čtvrté místo obsadili dorostenci Brtnice

V letošní sezóně nebylo přihlášeno ani jedno družstvo. U dorostu pro nedostatek schopných a výkonných hráčů, u dospělých pro naprostý nezájem hráčů.

Částečně se to dá omluvit nestálostí počasí, kdy desítky, snad i stovky hodin věnované na přípravu ledové plochy vyšly při náhlých a častých oblevách nazmar. Situací se musí zabývat výbor Tj a bylo by jistě účelné a rozumné, když už oddíl je ustaven, hřiště vždy předem připravit i kdyby to mělo stát pokladnu několik stovek.

Výbor věří, že bude-li se oddíl několik let intenzivně o mládež, výsledky dostaví a to bude základ pro družstvo dorostu a později dospělých.

Velkým problémem byl letos kritický nedostatek vody v místním vodovodu, doufejme, že jen přechodný.

Oddíl kopané je v uplynulém roce nejúspěšnějším oddílem jednoty

V okresní soutěži III. tř., které končilo v červnu minulého roku bylo umístění našeho oddílu špatné. Z devíti účastníků končil náš oddíl na 6. místě s 13 body

Družstvo kopané Tj. Sokol Puklice

V podřepu: Somberg

Šuhaj Alois



Stojící: Kabelka Jos, vedoucí
Tišl Oldřich
Policar Viktor
Policar Karel
Smejkal Jar, Goleman M.

V dřepu: Policar
Suchý Stan.



Veselý návrat z vítězného mistrovského zápasu v kopané

Zleva, zpředu:

Gomberg
Štibich L.
Policar K.
Smejkal Jar.
Kabelka Jos.

Po prázdninách byla soutěž znova rozlosová-
na. Po několika přátelských zápasech ve kte-
rých byla zkoušena nejvýhodnější sestava se
utvořil stálý kádr hráčů.

Velkým úspěchem bylo, že jsme získali stá-
lého, každýmo trenéra v osobě s. Karla Ha-
blaho. Pracuje sice jen krátkou dobu, ale jeho
autorita má vliv na chování hráčů a jejich
přístup k treninkum a zápasům.

To ale není vše, co se příchodem s. Hablaho
změnilo. Vlastním autem vozí hráče z Jihla-
vy na trenínku a zajišťováním přepravy
hráčů na mistrovské zápasy. Jde za druhou polovinu roku se jeho přičiněním ušetřilo 1.000Kčs, které bychom zaplatili za dopravu autobusem.

Potěšitelné je, že se rozrostl kádr funkcionářů oddílu kopané

Trenér : s. Karel Hable
Zástupcem : s. Rychnovský Jiří
Kapitán : s. Štibich Ludvík
Zdravotník : s. Vyskytenský Antonín

Oddíl čítá 20 členů a několik na vojně.
Trenink 2x týdně navštěvuje 14 hráčů
Výsledky jsou viditelné a mužstvo se zápas
od zápasy lepší.
Celkový výsledek bylaž překvapující
Družstvo se umístilo **na 1. místě.**
**I v soutěži slušnosti bylo naše druž-
stvo na čestném II. místě**
Družstvo se již dnes přitravuje suchým
treninkem v tělocvičně až 2x týdně a
mají v plánu několik přátel. utkání.

Zůstane-li odpovědnost hráčů a funk-
cionářů, půjde kopaná v Publicích vpřed
a získá si i potřebný zájem diváků

Odbor ZTV vedl s. Tišl Viktor. Činnost odboru
byla malá - **možno klidně říci - žádná**
Mladí, nezkušení vedoucí i když měli sna-
ha vedení družstev a složek nestačili a
od starších pomoc a radu nemeli. Tím se
stávalo, že vedli své svěřence neodborně
a živelně. Plán činnosti uložil odboru ZTV

uspořádat tělovýchovnou akademii, nebo sportovní odpoledne. Uskutečnila se ani první ani druhé.

Vystoupení odboru při oslavách 50. výročí VŘSR se nedá nazvat akademií, ale fraškou a tělovýchovným šlvárem a každý z nezasvěcených tělovýchovný pracovník musil uznat a potvrdit, že takováto vystoupení jsou veřejnou ostudou naší jednoty.

Naše vystoupení na oslavách bylo přislíbeno několik měsíců předem, takže 14 dní před oslavou se nedalo odvolat.

Úkolem, a to prvořadým se musí výbor ZO zabývat a postarat, aby všechny složky odboru ZTV měly zodpovědné vedoucí a tím, aby celková úroveň odboru ZTV se zvýšila po všech stránkách.

Výbor jednoty pracoval svědomitě a možno klidně konstatovat, že dobře.

Spolupráce s ostatními organizacemi v obci byla dobrá, zvlášť pak s JZD 25. února velmi dobrá. Dobrá byla i součinnost s tajemníkem MNV s. Pavlíkem

Představenstvo JZD např. schválilo a realizovalo nákup kompletního vybavení nového dresy naše I. družstvo kopané

Výbor a účastníci VČS vyslovují touto cestou JZD srdečný dík za porozumění tělovýchovného hnutí v obci.

Plán činnosti za loňský rok byl v podstatě splněn až na hrubé nedostatky ZTV.

Zpráva o hospodaření:

Počáteční stav pokladny k 1. lednu 1967 je 1.062.30 Kčs.

Příjem za rok 1967 byl	19.185.30 Kčs
Vydání za tutéž dobu	19.258.13 Kčs.

Příjmy jednotlivě:

Příjmy ze zábav a kult.akcí	8.200 Kčs.
členské příspěvky	1.020 Kčs.
Nájemné ze sokolovny	5.000 Kčs.
Příjmy hop.a led.hokeje	650 Kčs
Příspěvky OV.ČSTV na činnost	4.085 Kčs
	18.955.- Kčs

Vydání jednotlivě:

Otop, světlo	5.965. Kčs
Oddílý a odbor ZTV	4.085. Kčs
Drobná vydání	1.600. Kčs
	11.650

Byla dokončena oprava střechy, okapových žlabů a svodových rour, na kterou OV-ČSTV přispěl částkou 6.385·-Kčs.

Pokladní hotovost k 14.1.68 709·68 Kčs
Běžný účet Plát. spoř. 5.883·90 Kčs.

Zpráva revizní komise vyzněla velmi kladně ve prospěch hospodáře s. Tišla Jar. a celého výboru jednoty. Všechny doklady příjmů a výdání byly shledány v naprostém pořádku

Bohatá diskuze si všímala problémů vnitřních záležitostí jednoty. Byla plodná, kritická, ale hlavně věcná.

Doplňovací volba:

Na návrh volební komise byli všemi hlasy, jednomyslně do výboru zvoleni:

Přihoda Karel
Novotný Josef
Novotný Jan

Jmenovaní volbu přijali a slíbili účinnou pomoc.

Plán činnosti Tj. na rok 1968

1. Řešit okamžitě a důkladně situaci v ZTV
2. Opravu a omítku břízolitem vnější stěny sokolovny
3. Dokončení vodovodu na fotbal. hřiště. s přípojem el. proudu
4. Pokusit se ustavit oddíl kulturistiky
5. Zajistit podle potřeby JZD brigády ve špičkových pracích.

Závěr provedl zástupce a člen předsednictva s. K. Hrdlička.

Předně pozdravil účastníky VČS jménem předsednictva OV-ČSTV a vzpomenul záležitostí týkající se současnosti:

Na posledním plénu ÚV-ČSTV jehož byl jako člen pléna ÚV-ČSTV přítomen bylo konstatováno, aby mládež byla více zainteresována tím, že by také platila úměrně členské příspěvky a tím se cítila platnými členy tělovýchovných jednot. Návrh kladl i určitý odpor.

Dále byl kladen na plénu velký důraz na školení nových kádrů hlavně v ZTV

Zároveň však zdůraznil, že naše jednota i

když má kritický nedostatek cvičitelů v ZTV téměř nikdy a nikoho na školení cvič. ZTV nevysílá. Či je to vina, kdo za to zodpovídá, je proto na výboru, aby toto operativně řešil a tento nedostatek nejen odstraňoval, ale důsledně trval na jeho řešení. Jen tak možno zlepšit práci ve všech složkách ZTV.

Recept na získání nových, odborně vyškolených cvičitelů nám nikdo nedá. Recept je v ru- ZTV a výbor Tj je zodpovědný za vysílání nových adeptů - příštích zodpovědných cvičitelů

Zde je záruka růstu, kvality a trvalé hodnopráce v ZTV

Dále se zabýval špatnou koordinací akcí v Puklicích, aby se netříštily síly nadšených pracovníků, kteří jsou zapojeni ve dvou, nebo i ve více organizacích jako funkcionáři.

Dalším velkým nedostatkem je malý nebo lépe řečeno žádný zájem ze strany vedení místní ZDŠ. Důkazem toho je i absence zástupce ZDŠ na dnešní výroční členské schůzi.

Škola i tělovýchova mají jedno společné Vychovávat mládež - budoucnost národa. Jsou totiž v paměti zafixovány případy, že to, co učitel, to cvičitel. To je ovšem mimořádná práce, která ještě mnohdy a mnohde není vůbec doceněna oceněna i na nejvyšších místech a odpovědnými činiteli.

Potom seznámil účastníky VČS s přípravami na IV. CS. Předspartakiádním vyvrcholením příprav budou společná vystoupení na Slovensku. Okresu Jihlava se nepodařilo zajistit družbu s některým okresem na Slovensku a tak společně s okresem Pelhřimov budou mít družbu s okresem Dolný Kubín

Výborová schůze 23.1.68 projednala:

1. Do 31. ledna zaslat na OV-ČSTV odborně zpracovaný plánek. Rozhodnuto sokolovnu zvenčí omítnout míchaným břízolitem. Materiál zajistí s. Došek Al. do soboty.
2. Plánovaný rozpočet na vodovod je 2.500 Kčs.
3. S. Tišl Jar., hospodář Tj vyhotoví rozpočet příspěvků na činnost pro rok 1967/68
4. Na nácvičnou do Jihlavy určeni s. Novotný Jos., Příhoda Karel a do příští schůze budou pozváni členové, kteří přicházejí v úvahu do cvičitelského sboru: Jsou to: Novotný Jos., Příhoda Karel, Kabelka Jiří a Špačková Milada

Šoller Josef.

5. Výbor povolil zakoupit pro fotbalový oddíl: nátěr. lájnovačku a 2-3 páry kopaček.

62.68 Zaslán OV-ČSTV rozpočet na venkovní omítku sokolovny venkovní:
materiál 9.550, mzdy 5.000, doprava 2.000
Bylo organizačně zajištěno pořádání sokolského plesu
Navrženi zástupci naší jednoty za poslance do MNV v Publicích: Došek Al.
Suchý Karel
Štibich Ludvík
Novák Jaromír

15.3.68 Zajištěny přípravy na omítání sokolovny
Vyúčtování plesu:

Příjem	: 9.542.- Kčs
Výdání	: 6.497.- Kčs
Zůstatek	: 2.704.- Kčs

z dotace OV-ČSTV čerpáno zatím 6.282.- Kčs.
Příští neděli 17.III.68 bude svolána veřejná schůze v hostinci, kde bude projednán návrh na potřeby a záměry tělovýchovy

8.4.68 Otlučení omítky provedou zjednaní důchodci
Zajistit míchačku malty od MNV Luka-s. Došek
Tamtéž zajistit 20 košan na lešení - vypůjčit
Zakoupit plechové „kalfasy" a kolečka
Rozhodnuto výborem zvýšit pro MNV nájem ze 4.000 Kčs na 5.000 Kčs.

14.5.68 Práce na omítce sokolovny započnou v sobotu 18. května 1968 Pomoc při zednických pracích přislíbili ss. Novák Jar., Tišl Ol., Novotný J. Novotný Jos. + důchodci a mládež
Stravování brigádníků v jednotě zajistí s. Tišl Jar.
Členská schůze pro zvolení kandidátů do MNV bude 27. května 1968
Kandidáti do obecního výboru NF: Tišl Jar., Tesař Zd.
Do MNV: Novák Jar., Došek Al., Novotný Jan.
Kabelka Jos., Rychnovský Jiří
Do volební komise: Jelínek Jan
Zakoupit 100 bm drátěného pletiva na oplocení fotbal. hřiště.
ZDŠ propůjčena zdarma k schrání div. předst.
Pro zapůjčení zdarma hlasovalo 9 členů
Hlasování se zdrželi 2 členové

Mimořádná členská schůze konaná dne 27. května 1968 za účasti 14 členů projednala:

s. předseda Al. Došek po zahájení a přivítání vyzval s. Tesaře Zd. k přečtení dopisu OV-ČSTV: Obsah ve stručnosti znamená: Řízení tělovýchovy bude dvoustupňové a tím ruší mezičlánek KV-ČSTV

Po přečtení dopisu vyzval předseda přítomné k hlasování, kdo je pro dosavadní příslušnost k ČSTV, nebo k připojení k bývalému ČOS. Po důkladné a plodné diskuzi navrhl předseda Tj. s. Došek zůstat zásadně při dosavadní a osvědčené organizaci ČSTV.

a podpořil návrh pádnými důvody. Malé vesnické jednoty, kde by Sokol združoval pouze ZTV byly by oddíly kopané, ledního hokeje a další úplně znemožněny, protože jako samostatné oddíly by nemohly vůbec provozovat činnost.

Pro návrh zachování příslušnosti k dosavadní organizaci ČSTV se zásadně a důrazně připojili i s. Tesař Zdeněk a Tišl. Oldřich.

Ředitel ZDŠ s. Rychlík Ol. připomněl, že mládež je málo zapojena do tělovýchovy a doporučuje získat další odborně vedoucí pro mládež. Pokusit se znova získat starší členy pro práci cvičitelů v tělovýchově.

Přípravný výbor navrhl k schválení rozhodnutí, zůstat při dosavadním řízení tělovýchovy - tj. ČSTV

Toto zásadní rozhodnutí bylo všemi přítomnými jednomyslně přijato

Přípravný výbor navrhl kandidáty do akčního výboru MNV a volební komise

Akční výbor MNV

Tesař Zd. } 12 členů pro
Tišl Jar. }

MNV: Novák Jaromír } 9 hlasů pro
Došek Al. }
Novotný Jan } 5 zdrželo hlasování.
Kabelka Jos. }
Rychnoský Jiří }

Volební komise: Jelínek Jan

Dále bylo rozhodnuto pořádat poutní taneční zábavu 30. června 1968.

Pokusit se zajistit hudbu „Vysočanku" v záporném případě s. Řáhů

18.6.68
Projednáno odklizení materiálu zbylého po omítání sokolovny
Na poutní taneční zábavě bude hrát „Septima" řídí s. Jozífek
Bude podána žádost na OV-ČSTV v částce 3.500Kčs na nátěr oken.

4.7.68 Podle zprávy předsedy s. Doška Al. byla žádost o přispění částky na OV ČST pro nátěr oken vyřízena kladně a dohonce povolena i překročení o 2.000 na 5.500 Kčs.
Dohodnuto aby fotbalový oddíl uspořádal družební zájezd do okolí Karl Marxstatu na 4 dny a sice buď 18.–21. června 1968.
Účastníci by hradili každý 100K. Na den by každý za svého počítal 50·-Kčs na výměnu.
Jednota uvolňuje z pokladny částku 1.500·-Kčs.
Zájezd do NDR
Oprava střechy a okapových žlabů a svodových rour stanovena na 6.–7. čce 1968.

Vyúčtování poutěvé zábavy:

Příjem	6.680·- Kčs
Vydání	4.708·80Kčs
Čistý zisk	1.971·20 Kčs.

Na II. poutní taneční zábavy zajišťovat „Vysočanku"
Na silvestrovskou tanec. zábavu zajišťovat hudbu „Septima" s diriq. Jozífkem.

8.8.1968 Za práci na opravě střechy vyplaceno bylo s. Houškovi 600 Kčs.
OV-ČSTV vyplatí na mzdách částku 3.228·-Kčs.
Náklad na celou akci si vyžádal celkovou částku Kčs. 25.500 Kčs.
OV-ČSTV přidělil naší jednotě metací stůl
Nabídka částky 10.000 Kčs na nákup staršího autobusu zatím neakceptována pro technické hotize/opravu, řidič atd./
II. poutěvá zábava 18. srpna 1968 byla organizačně zajištěna

13.9.68

Vyúčtování II. poutěvé zábavy/17. a 18. dva dny

Příjem celkem	13.610 Kčs
Vydání	10.203·70
Zůstatek	3.406·30 Kčs.

18.10.68 Rozpočet na rok 1969

1. Opravy kabin a fotbalové hřiště	6.380.- Kčs
2. Vrata na fotbal. hřiště /kovové/	1.200.- Kčs
3. Vymalování sokolovny a ostat.	2.000.- Kčs
Celková částka	9.580.- Kčs.

Do příští schůze budou předloženy podklady na zájezd do NDR.

Na den 30.11.1968 zapůjčen sál sokolovny pro taneční zábavu podniku „Motorpal - 300 Kčs.

10.12.1968 Příští výborová schůze zhodnotí po všech stránkách zájezd do NDR - doklady příjmů a vydání budou předloženy hospodáři Tj. ke kontrole a likvidaci. Zodpovídají: Kabelka Jos., Habla Karel a Tišlar.

S. Kabelka zodpovídá za přípravu hokejového hřiště. Za stavbu montérů se bude vyplácet hodinová mzda 6.- Kčs.

Výbor schválil propůjčení sokolovny na pořádání plesů těmto organizacím:

11. ledna 1969 - myslivecký spolek „O"
25. ledna 1969 - MO svazu zahrádkářů

Náhrada na krytí výloh opotřebení 350.- Kč

Výroční členská schůze Tj bude dne 19. ledna 1969.

Organizačně byla zajištěna všechna opatření k důstojnému průběhu

Příprava na silvestrovskou zábavu byla projednána

10.1.69 Návrhová a volební komise ve složení:

Tesař Zdeněk
Novotný Jos.
Neubauer Mir

doplněna po dohodě s. Policarem Viktorem.

Vedení schůze : Tesař Jar.
Presence : Tišl Oldř.
Zpráva o činnosti: Došek Al., předseda

Vyúčtování silvestr. taneční zábavy.

Celkový příjem: 8.517.— Kčs.
Vydání celkem: 6.865.60 Kčs

Čistý zisk 1.641.40 Kčs

Protokol

sepsaný o jednání výroční členské schůze tělovýchovné jednoty Sokol v Puklicích konané 19. ledna 1969

za účasti 27 členů.

Hosté: OV-ČSV – s. Hrdlička Karel
MNV – s. Štibich Ludvík
ZDŠ – s. Rychlík Oldřich
Dohlížecí výbor Jednota-s. Policar Viktor
Tj Sokol Brtnice-s. Rambousek

Výroční členskou schůzi řídil a zahájil přivítáním všech přítomných a zvláště milých hostů. Zápis minulé členské schůze byl bez připomínek schválen.
Návrhová a volební komise byla bez připomínek schválena ve složení: Tesař Zdeněk, předseda
Kabelka Jos.
Novotný Jos.
Raubauer Miroslav
Policar Viktor

Zprávu o činnosti jednoty za minulý rok přednesl předseda s. Došek Alois.
Ze zprávy vyjímáme nejdůležitější:

Odbor ZTV: proti posledním rokům nenastaly žádné změny. Hodně naděje se vkládalo do nového předsedy. Ten však nesplnil očekávání. Nebyla to však jen jeho vina. Stále nám chybí cvičitelé, kteří by dovedli podchytit zájem mladých. Naráží to na řadu překážek. Jednak a to hlavně nezájem, dále pracovní zaneprázdnění bývalých cvičitelů a u mladších zase výmluvy, že by cvičence nezvládli a sami, že jsou nezkušení.

Mladí cvičenci mají strach se zaměřit více na míčové hry. Chybí nám starší zkušený cvičitel a toho nelze vykouzlit. V zimních měsících chodí do tělocvičny chlapci a děvčata, ale hodiny jsou jednotvárné a nudné.

Cvičitelé jednotlivých složek se zúčastnili jarního srazu cvičitelů
Podzimní srax byl zastoupen z naší jednoty s. Kuchyňovou a Kabelkovou

Výbor jednoty pracoval dobře a zodpovědně. Všichni členové plnili svěřené úkoly svědomitě. Svědčí o tom i vykonaná práce.

Plán činnosti na letošní rok byl bez zbytků splněn. Jeden největší a nejobtížnější úkol a to činnost sokolovny byla do plné zdárně dokončena a obložena v nový kabát se sokolovna opět zaskvěla.

Tímto vyslovuji srdečný dík všem, kteří se o to přičinili. Ti, kteří vůbec nepřiložili ruku k společnému dílu, ti by se měli zastydět

Spolupráce s ostatními složkami v obci byla dobrá. MNV vycházel našim žádostem vždy vstříc a vyřizoval je obratem a kladně.

NRO-KSČ neprojevovala o tělovýchovu vůbec žádný zájem.

S NRO požárníků došlo k ostré výměně názorů a nakonec došlo vždy ke shodě ve prospěch společné věci.

Spolupráce s místním JZD byla výborná po všech stránkách.

Se zástupci ZDS jsme vycházeli dobře i když jsme přesvědčeni o tom, že by zástupci ZDS a Sokola měli společně řešit problémy mimoškolní tělovýchovy mládeže

Oddíl kopané je nejúspěšnějším oddílem Tj Sokol v Publicích. V soutěži-podzim 1967-jaro 1968 byl jedním z nejúspěšnějších roků v historii kopané v Publicích vůbec. Pod vedením trenéra s. Hablicha šlo mužstvo od vítězství k vítězství. Důvod tohoto úspěchu tkví především v dobré trénovanosti, fyzické kondici, bojovnosti a dobrém kolektivu družstva, které se prakticky za celou sezónu nerozpadlo. V celé soutěži družstvo prohrálo jen jeden zápas, docílilo 3 remíz a 14 zápasů bylo pro nás vítězných. Celkové score 68:21 zajistilo postup do II. třídy. Z celého kolektivu nutno zvlášť pochválit brankáře s. Jiřího Noska a kapitána s. J. Štibicha, který ač má již přes 40 let, patří stále k oporám družstva.

Dalším velkým úspěchem je získání

1. místa v soutěži Slušnosti

mimo morálního uspokojení blaží i ohodnocení ve formě věnování fotbalového míče, jako odměnu za získání I. místa v soutěži slušnosti

Odměnou za vítězství ve III. třídě a postup do II. třídy byl oddílu kopané naší jednoty umožněn zájezd do NDR na tři dny.

V letošní sezóně odešlo několik předních, nadějných hráčů na vojnu a tak po odehrání podzimní části soutěže jsme na předposledním místě s velmi nasvědčujícím score 11:48

V dorostu je několik talentovaných hráčů, kteří v brzké době přestoupí do prvního mužstva.

V okresním přeboru dorostu je naše družstvo se 2 body a poměrně slušným score 14:7 na pátém místě.

Bohužel nemá dorost ani trenéra ani vedoucího, což je velký nedostatek, který budeme muset řešit a odstranit.

Začátkem února začne pravidelný trénink obou družstev. První mužstvo bude doplněno několika dorostenci a novými hráči a doufáme, že opět budeme hrát v soutěži důstojnou úlohu

Oddíl ledního hokeje se v minulé sezóně nepřihlásil do soutěže pro nezájem hráčů, neslalost počasí při udržování ledu na kluzišti.

Pokud bylo kluziště schopné bruslení, bylo dáno volně a zdarma k dispozici mládeži základní ZDŠ.

Zpráva hospodáře: s. Tišla, jar.

Celkový příjem za rok 1968 byl	61.562.91 Kčs
Vydání celkem	61.588.08 Kčs

Příjmy jednotlivě:

Členské příspěvky	588.- Kčs
Nájemné sokolovny	6.400.- Kčs
Příjmy ze zábav a hut. podn.	6.107.- Kčs
Příjem od oddílu kopané	1.575.- Kčs
Z běž. účtu a různé příjmy	45.830.- Kčs

Vydání jednotlivě:

Uhlí a vytápění	4.926.-
Elektrické osvětlení	2.012.-
Čistící potřeby	2.390.- Kčs
Vydání odd. kopané	6.104.-
Oprava, údržba budovy	45.124.-
Zájezd do NDR	4.771.- Kčs
příjem od členů na zájezd	3.500
Jednota přispěla na zájezd částkou	1.271.- Kčs

Generální oprava budovy/omítka, malování atd.
Celková částka na GO 37.472·- Kčs
1. Materiál na opravu 18.450·- Kčs
2. Mzdy dělníkům 16.656·- Kčs
Z této částky vyplaceno:
a/ na odborné práce 11.500·- Kčs
b/ brigádnické hodiny 5.156·- Kčs
Celková částka byla dotována OV-ČSTV 30.465·33 Kčs
Zbývající částka 7.006·67 Kčs uhrazena
z prostředků jednoty

Finanční stav jednoty k dnešnímu dni:
Pokladní hotovost : 1.362·79 Kčs
Běžný účet - stav 4.411·30 Kčs

Ze zprávy revizní komise je zřejmá, že všechny položky příjmů i výdání byly řádně doloženy platnými doklady a hospodaření jednoty je bez závad. Hospodáři s. Tišlu/ar. a celému výboru jednoty uděleno jednomyslně absolutorium.

Diskuze byla plodná a všímala si kriticky kladů, ale i záporů v práci jednoty i výboru

Volby:
Předseda volební komise s. Tesař Zd. oznámil, že se komise sešla 3x, zhodnotila práci a zájem všech členů dosavadního výboru a na základě rozboru navrhuje složení nového výboru VČS k hlasování

Nový výbor Tj. má pracovat v tomto složení:

Došek Alois
Tišl Jaroslav
Tišl Oldřich
Kabelka Jos.
Novotný Josef
Novotný Jan
Novák Jaromír
Rychnovský Jiří
Přihoda Karel
Suchý Karel
Kozubek Fr.
Neubauer Miroslav
Tesař Zdeněk

Revizní komise: Štibich st.
Ing. Kovařík Jar.

Náhradníci výboru: Hos L. ml. Došek Ot. ml.

Delegátem na okresní konferenci OV-ČSTV navržen s. Došek Al, náhradník Kabelka Jos.
Do pléna OV-ČSTV navržen s. Kabelka Jos.
Volby všech navržených do funkcí byly provedeny aklamací a to jednomyslně

Plán činnosti na rok 1969.

1. Oprava fotbal. hřiště: kabiny, vrata, lavičky
2. Vnitřní oprava sokolovny - malování, nátěry
3. Věnovat větší pozornost ZTV
4. Získávat nové členy
5. Brigády na údržbu, MDV a JZD podle potřeby

Závěr VČS provedl zástupce OV-ČSTV s. Hrdlička. mimo jiné uvedl:

Zájem o tělovýchovu v Publicích vždy a zákonitě dostupoval vrcholu a potom rapidně klesal. Kde hledat příčinu? Vždy a jedině v lidech a to cvičitelích, funkcionářích, trenérech a vedoucích. V ZTV v současné době kříjvka klesa.

Všimnul si malé účasti členů na VČS. Dříve byl Sokol v Publicích nositelem kultury v obci. Je potřeba znovu se k tomu vrátit.

Vyslovil potěšení, že na VČS je zástupce ZDŠ a MDV, protože již svou přítomností dokumentují zájem o tělovýchovu

Rok 1970 bude velkým svátkem tělovýchovy, bude rokem tělovýchovné slavnosti CS v Praze.

Oprava budovy si vyžádala velkého úsilí a její dokončení a to zdárné, svědčí o dobré práci výboru a všech zainteresovaných činitelů a funkcionářů.

Rozpočet OV-ČSTV zůstává stejný jako minulého roku a je možno plánovat se stejnými částkami na údržbu.

S. Rambousek z Tj. Sokol Butrici v proslovu zdůraznil stejnou malou účast a zájem na tělovýchovu a zmínil se i o tom, že zájem obou jednot v minulosti byl větší a doporučil větší spolupráci obou jednot.

Ustavující schůze konaná dne 24.1.1969 projednávala hlavně funkci nového předsedy a funkcionářů výboru

Volební komise navrhla za předsedu Tj. s. Doška Al., ale jmenovaný podal protinávrh na s. Zd. Tesaře

Tajným hlasováním zvolen Došek Al - 10 hlasy

Rozdělení a schválení činovníků

Předseda : Došek Alois
Místopředseda : Tesař Zdeněk
Jednatel : Tišl Oldřich
Propagace-agitace : Rychnovský Jiří
Hospodář : Novák Jaromír
Metodik : Novotný Josef
Zdravotník : Reubauer Mir.
Sportovní ref. : Kabelka Jos.

Členové výboru : Suchý Karel
Tišl Jaroslav
Kozůbek František
Novotný Jan
Přihoda Karel

Hospodář inventáře : Tišl Jaroslav
Zapisovatel : Tesař Zd.

Na téže schůzi byl organizačně zajištěn sokolský ples - výzdoba s. Hrdlička a Došek Al.
Opravu topení zajistit Měst. staveb. podniku - zod. nověda s. Tišl Jar.
Opravu světel v sokolovně provedou ss. Hos Lad. a Novotný Jos.
Předseda Tj. s. Došek Al. bude naši jednotu zastupovat na VČS Sokola v Brně
Budou zakoupeny silonové sítě na ochranu oken v sokolovně
s. Kabelka zajistí výrobu klíčů k zadnímu vchodu do tělocvičny. Klíče dostanou na podpis cvičitelé jednotlivých složek.

24. 2. 69. Vedoucí sportů s. Kabelka informoval výbor, že všichni hráči absolvovali lékařskou prohlídku a jsou připraveni na jarní sezónu.
Míče poslali na opravu do Jala n. p. Měřín.
Budou zakoupeny špáry kopaček
s. Novák upozornil výbor na vadné komíny kotelny - nutno opravit
Budou zakoupeny ubrusy na stoly při pořádání zábav a několik stolů - zajistí s. Tišl Jar. v Bazaru - s. Tomandl.

Vyúčtování plesu

Celkový příjem : 12.350·10 Kčs
Výdání : 8.088·35 Kčs
Čistý zisk : 4.261·75 Kčs.

Výbor rozhodl nepodepsat zatím smlouvu navrženou MNV až po oboustranné konzultaci.
Předně zajistit sepsání smlouvy se s. Zazulou
K sepsání smlouvy pověřeni ss. Došek Al., Novák J. Tišl Oldřich, Tišl Jar.
Byla určena četa k probourání stropu k případnému zřízení sprch a kuchyně pod podlahou předsálí.
Rozhodnuto pořádat velikonoční taneční zábavu ve prospěch vystavení vesničky SOS. dne 6.4.69.

14.3.69 Předseda s. Došek referoval o jednání se staršími členy Sokola k výkonu funkce cvičitelů. Jednání končilo nezdarem.
Mají jen zájem jako cvičenci nikoliv však jako cvičitelé.
Komise, která projednávala smlouvu se s. Zazulou oznámila, že smlouvu nepodepsal a hodlá byt v sokolovně opustit a vypoví funkci sokolníka.
S. Došek Al. a Tišl Jar. vypracují žádost MNV, kterou doporučí MNV výpověď z funkce s. Zazulovi pro sostavné neplnění povinností sokolníka vyplývající z platné a oběma stranami podepsané smlovy. Navrhuje, aby s. Zazula byl zapsán do seznamu uchažečů o byt.
Předseda Tj. s. Došek seznámil výbor s uzavřenou smlouvou s MNV.
Kopie smlouvy bude uložena u s. Doška Al. předsedy Tj.
Na taneční zábavě 5.4.69 bude hrát hudba Vysočanka.
Zdravotník s. Neubauer zakoupil léky do lékarničky, která bude umístěna v sokolovně.
Stavba sprch se pro nedostatečný prostor neuskuteční.

18.4.69. Na taneční zábavě o I. pouti 29.6.69 bude hrát hudba za řízení s. Břízy
O II. pouti 17.8.69 bude hrát „Vysočanka

Výbor rozhodl zakoupit pro oddíl kopané 11 ks. trenýrek

Vyúčtování taneční zábavy

Příjem celkem	5.215·30	Kčs
Vydání	4.232·–	
Zůstatek	983·30	Kčs

Příští výborová schůze rozhodne o výši příspěvku na vesničku SOS.
Na téže schůzi bude se s. Zaxulou dojednána a podepsána smlouva o právech a povinnostech jmenovaného ve funkci sokolníka

23.5.69 Výbor rozhodl poslat na akci „Vesnička SOS" částku 500 Kčs.
Došek Al. zajistí dva brigádníky-důchodce na oplocení hřiště.
Jednotliví členové výboru byli pověřeni těmito úkoly:
s. Došek Al zajistí u s. Řehoře kompi dřeva fotbalové branky.
s. Došek Oldřich zajistí pokrývače-klempíře
s. Jäger navržen za jednotu do OB.
s. Tišl Jar. zajistí provedených rozvázek na schůze

16.6.69. Podle rozhodnutí výboru bude na dvoře postavena kůlna na uložení materiálu
s. Došek zajistí hulatinu u s. Řehoře a prkna v Polné. Došek Ol. zajistí půjčení cementu u JZD na opravu kabin na hřišti.
Výbor rozhodl, aby za zapůjčení plánků na lešení za obnos 150 Kčs.
Zástupcem za Tj v IKK byl určen a funkci přijal a bude funkci vykonávat s. Jäger.
Byla projednána organizačně zábavou pouti

1.8.69 Vyúčtování poutní zábavy

Celkový příjem	6.691'- Kčs
Výdaje	5.105'20 Kčs
Zůstatek	1.585'80 Kčs.

Zajištění taneční zábavy o II. pouti-
sobota 16.8.1969
neděle 17.8.1969
s. Kabelka přihlásil do soutěží družstvo dospělých a dorostu a požádal výbor o zakoupení 3 míčů a 5 párů kopaček
s. Kabelka a Tišl Jar. vyznalují během září sokolovnu.
s. Došek Ol. zajistí dotaci na OV-ČSTV a případně i plánek stavby.
2.10.69. Ochranné sítě jsou na okna do sokolovny zhotoveny a zavěšení provedou ss. Fila a Zámostný.
Opravu kabin provede Zámostný- zodpovídá s. Kabelka.

Na den 22.11. byla organizačně zajištěna Kateřinská taneční zábava a Silvestrovská taneční zábava. Hudbu na obě zábavy zajistí s. Tesař Zd.

S. Novotný Jos agitoval a přesvědčil členy výboru k nácviku skladby mužů na spartakiádu. Nábor na nácvik skladby mezi členstvem zajistí ss. Kabelka, Došek a Novotný. Skladbu nacvičuje s. Jos. Novotný.

S. Došek Al. pověřen zajistit příslib finanční podpory OV-ČSTV na vybudování kompaligně, totéž zajistí s. Tisl J. u místního výboru NF. v Publicích

4.12.69 Vyúčtování Kateřinské zábavy:

Celkový příjem 4.399.30 Kčs
Vydání celkem 4.061.80 Kčs.
Zůstatek 337.50 Kčs

Výbor jednomyslně rozhodl zvýšit nájemné za propůjčení sálu na plesovou sezónu na 500 Kčs. mimo ples. sezónu poplatek s platností od 1.1.1970.

Toto rozhodnutí bude oznámeno všem složkám v Publicích. Důvod zvýšení poplatku: Vymalovaná sokolovna

Datum sokolského plesu stanovené na den 24. ledna 1970 s hudbou „Vysočanka"

V úterý 10.2.70 bude pořádána Masopustní merenda

Výbor současně projednal zábavy na pololetí, stanovil data a obsazení hudbami takto:

První pouť: sobota 27.6.70 - hudba Quinton
neděle 28.6.70 - hudba ;. Bříza
Druhá pouť: sobota 15.8.70 - hudba Batelov
neděle 16.8.70 - Vysočanka

Zajištěním hudeb pověřeni s. Novák Jar., Tesař Zd.

S. Došek Al. připomněl, že příští rok bude Tj vzpomínat a oslavovat tato významná jubilea:

50 let založení Sokola
20 let otevření sokolovny
20 let založení oddílu kopané

Výborová schůze 6.1.80 (70) projednala po organizační stránce zajištění sokolského plesu a zajistila dále kopanou, program a vedení výroční členská schůze na den 25.1.1980 (70)

256

1970

Zápis o výroční členské schůzi tělovýchovné jednoty Sokol Puklice

konané dne 25.ledna 1970 v sále sokolovny za účasti 25 členů Tj.

Hosté: Zástupce OV-ČSTV - s. K. Hrdlička

VČS zahájil a řídil předseda Tj. s. Došek Al. Přivítal sr. dečními slovy přítomné členy a zástupce OV-ČSTV s. K. Hrdličku.

Po přečtení zápisu minulé VČS, který byl bez připomínek schválen a po sezkámcení s programem VČS bylo přikročeno k podání zpráv funkcionářů:

Oddíl kopané reprezentován vedoucím sport. oddílu s. Kabelkou uvedl nejdůležitější body celoroční činnosti ze které vyjímáme:

Loni, na podzim uplynulo 20 let od založení oddílu kopané.

Pro nedostatek termínů nebyla uskutečněna důstojná oslava, neboť mistrovská utkání se hrála ještě v listopadu.

S. Kabelka však nejen doufá, ale pevně věří, že se to podaří letošního roku

Oddíl má v plánu sehrát zápas starých pánů a zakládající hráče odměnit drobnými upomínkovými dárky.

Z letošní mistrovské sezóny uvádíme: Oddíl hrál opět v II. třídě a jen s námahou se pro objektivní potíže udržel. Nesehranost hráčů, měnění míst, hledání vhodného, spolehlivého brankáře, zranění klíčových hráčů. To vše zapříčinilo, že výsledky byly žalostné. Umístění našeho družstva bylo proto právem na chvostu tabulky.

V soutěži bylo zastoupeno i družstvem dorostu, které si vedlo dalebo úspěšnější. Umístilo se jako nováček na čestném 7. místě

Výsledky by mohly být ještě lepší, ale jsou zde objektivní důvody: není vůbec trenér, který by družstvo vedl, trénoval, dále nehážeme starších dorostenců

Družstvo dospělých obětavě trénuje s. Hable, který dojíždí z Jihlavy vlastním autem

Stav se bude jistě ještě lepšit, neboť se vrátil z vojny s. Kozubek Fr. jako hráč a obětavý hospodář.

O družstvo dospělých se dále starají s. Kabelka Jos., Stibich J. a Rychnovský

Zůstane-li tento zájem nezmenšen se o kopanou v Puklicích obávat.

Vybavení dospělých i dorostu je dobré

Oddíl ledního hokeje nemohl být pro kritický nedostatek vody uveden v činnost.

Odbor ZTV: Zprávu o činnosti podal vedoucí s. Jos. Novotný. Zmínil se zejména o největším problému, a to je nedostatek schopných cvičitelů a práce cvičitelského sboru, která se rovnala nule.

IV. ČS zrušena

Náhrada Tělových. slavnosti

Velkým kladem odboru byla nacvičení skladby pro muže na IV. ČS.

Vzhledem k tomu že konání IV. ČS bylo odvoláno a měly být náhradou Tělovýchovné slavnosti zájem o nácvik nám odpadl

U žen byla situace ještě horší, neboť se vůbec k nácviku nesešly

Zásadní nedostatek u všech složek je kritický nedostatek cvičitelů a jejich nezájem

Je to smutný nedostatek, který nebyl v minulosti v naší jednotě vůbec znám. Kde hledat viny? Kdo se najde, aby probudil ze spánku spící princezny?

Zpráva předsedy Tj. s. Al. Došla kriticky zhodnotila práci výboru v uplynulém roce. Podle jeho vyjádření nebyly splněny některé body hlavní činnosti:

a/ nebyla provedena hlavní oprava fotbalových kabin

b/ nebylo opraveno oplocení hřiště a lavičky

Spolupráce se složkami v obci:

S JZD spolupráce velmi dobrá po všech stránkách
S MNV vychází Tj celkem dobře
S místní ZDS spolupráce žádná
S MNO-KSČ spolupráce žádná

Zpráva o hospodaření Tj byla podána hospodářem a z té vysvítá následující bilance:

Příjem za celý rok 31.865·55 Kčs
Výdaje 32.472·95 Kčs

Hospodaření skončilo schodkem 607·40 Kčs

OV-ČTO poslal místo plánované částky Kčs 9.000 jen obnos 7.300 Kčs a na činnost čaplau 5.000 Kčs

Příjmy jednotlivě:

1. Čistý příjem ze zábav	11.734·55 Kčs.
Pouze jedna zábava končila schodkem	337·50 Kčs
2. Nájemné za půjčení sálu jiným org.	1.850·- Kčs
3. Propůjčení lešení	570·- Kčs
4. Členské příspěvky	1.146·- Kčs
5. Nájemné za provoz kina - MNV	7.000·- Kčs
6. Výběr ze St. spoř	8.500·- Kčs
7. Ostatní drobné ~~vydání~~/příjmy	1.065·- Kčs
Příjem	31.865·55 Kčs

Vydání podle jednotlivých položek:

1. Oddíl kopané/doprava, výstroj, míče:	1.711·30 Kčs
~~2. Nákup uhlí~~ výstroj, míče:	2.696·20
2. Nákup uhlí	3.974·60
3. Nákup dřeva na zátop	827·50
4. Svatební dary pro členy	631·-
5. Příspěvkové známky - OV-ČTO	452·60
6. Příspěvek na vesničku SOS	500·-
7. Nákup čisticích potřeb	1.208·10
8. Pletivo a vodící drát	2.636·20
9. Nákup židlí	1.840·-
10. Zhotovení desek na stoly	3.129·20
11. Oprava fotbal. kabin	760·-
12. Trubky, železo, roury	1.929·85
13. Zhotovení sítí a vrat u fotb. hřiště	1.570·-
14. Nářadí zakoupené u JZD	517·70
15. Čištění opony a závěsů	455·-
16. Zhotovení věšáků do šaten	255·-
17. Elektrická energie	280·-
18. Malování sokolovny	1.800·-
19. Pojistka budovy	641·80
20. Zaslení rozbitých oken	251·80
21. Ostatní drobná vydání	4.484·30
Celkové vydání	32.472·95 Kčs

Zhodnocení VČS provedl zástupce OV-ČTO s. K. Hrdlička, který zvlášť zdůraznil:

50 let Sokola v Publicích

20 leté výročí otevření sokolovny by mělo být důstojně oslaveno zvlášť

probuzením odboru ČTO

Dále uvedl, že činnost výboru by neměla ustrnout jen na stavební a kvalebovací činnosti,

ale měla by hlavně řešit rozvíjení a aktivitu sportovních oddílů a odboru XIV.

Připomněl také, že tuzlická jednota nejlevnějším nájemcem celého okresu a to stojí za úvahu.

Další závažná připomínka se týkala ztráty doporučeného dopisu, kterou jednota ochudila pokladnu o 5.000Kčs. Toto zjištění připsal výboru k tíži a žádal, aby byl zjištěn viník.

Pozastavil se také nad bodem zprávy, která jen suše konstatovala, že se v tělocvičně krade. Zde nestačí jen pouhé zjištění, ale nutno po zlodějích pátrat a vyvodit tvrdé a nekompromisní důsledky.

Závěrem zdůraznil, aby výbor k 50. výročí trvání jednoty podal návrh zasloužilým pracovníkům Tj k vyznamenání.

V doplňovacích volbách byli navrženi a jednomyslně zvoleni tito noví členové výboru:

Noví členové výboru: Hosťadislav
Tišl Viktor

Náhradníci výboru: Prchal Libor
Kabelka Mir.

Na závěr VČS byl přijat a odhlasován:

Plán činnosti na rok 1970:

1. Dokončíme oplocení na fotbal. hřiště
2. Dáme do provozu sprchu v kabinách
3. Opravíme lavičky na hřišti
4. Postavíme dřevěnou kůlnu na skladiště mat.
5. Zajistíme důstojnou oslavu 50. výročí založení Tj a 20 let sokolovny
6. Uspořádáme sportovní odpoledne
7. Zajistíme kovové sloupky a zhotovíme předepsané mantinely na hokej. hřiště.
8. Budeme spolupracovat při vybudování koupaliště.

21.1.1970 Výborová schůze rozhodla o obsazení funkcí ve výboru následovně:

Jednatel: Tišl Jaroslav místo Tišla Oldř.
Hospodář inventář.: Neubauer Mir. za Tišla Jar.
Zdravotník: Kozubek Fr. – za Neubauera
Veškerou poštu adresovanou Tj. bude přebírat s. Novák Jaromír

30.1.70 Vyúčtování plesu:

Celkový příjem : 7.423'75 Kčs
Výdání 6.037·20 Kčs

Zůstatek: 1.386·55 + tombola
Celkem 1.640·50 Kčs

Ss. Došek Al. a Novák Jar. pověření projednat koupi salaše od JZD a podat zprávu v příští schůzi
Bylo projednáno organizačně pořádání masopustní merendy na den 10.2.70
Výbor projednal ramcový program 50. výročí založení Tj.

26.2.70
S. Novák podal zprávu o jednání s předsta-
venstvem JZD o podmínkách koupě salaše
" JZD dá k dispozici salas a jako úhradu dá Tj. Sokol Publice zdarma sál a přilehlé míst. kosti na výroční schůzi JZD.
Nabídku výbor akceptoval a schválil.

Vyúčtování masopustní merendy z 10.2.70

Celkový příjem : 4.789·40 Kčs
Vydání úhrnem : 4.231·80 Kčs

Zůstatek: 557·60 Kčs

Stanoveno pevné datum pořádání slavnosti k 50. výročí založení Tj. na dny 8. a 9. května.

12.3.70
Na výborovou schůzi přizvání byli i zástupci NF s. Polican Viktor a Rychlík Oldřich.
Bylo dosaženo vzájemné dohody a sice v tom směru, že oslavy 25. výročí osvobození ČSR a 50. výročí založení Sokola v Publicích bude uspořádáno společně a partnery budou: Tj. Sokol, NF a ZDŠ, všichni z Public.

Dohodnuto a schváleno:

8.5.1970 slavnostní schůze Sokola, na které budou pozváni všichni žijící členové Tj. a bývalí funkcionáři výboru
Po slavnostní schůzi bude všem přítomným účastníkům podáno občerstvení na účet Tj.

9.5.70 Slavnostní akademie s programem za účasti cvičenců Sokola a žáků ZDŠ.

Výstavbu při slavnostní schůzi zajistí a instaluje s. Hrdlička K.
Hudbu na 9.5.70 zajistí s. Tesař Zd.

9.4.70 Výstavba skladiště za sokolovnou:
V neděli v 9h stanovena brigáda na rozebrání salaše a převezení na staveniště
Výbor rozhodl navrhnout k 50. výročí založení Tj k vyznamenání tyto členy:
Veřejné uznání za zásluhy o rozvoj těl. III. st.

Došek Jos.
Došek Al.
Tesař Karel
Tišl Viktor
Tišl Jaroslav
Kabelka Jos.
Tj. Sokol Puklice

Na udělení Čestného odznaku ČTO bylo výborem navrženo 14 členů jednotlivě

13.4.70 Výborové schůzi byli přítomni zástupci OV-ČTO s. K. Hrdlička a R. Birnbaum
S. Hrdlička informoval výbor Tj. o rozhodnutí předsednictva OV-ČTO ve věci vyznamenání čestným odznakem ČTO.
Z navržených 14 členů budou vyznamenáni pouze 4 členové. Zbylých 10 obdrží diplom OV-ČTO. Toto rozhodnutí je podle platných směrnic HV-ČTO.
Na slavnostní členskou schůzi jsou delegováni ss. Procházka A. - předseda OV-ČTO
Vítek Vlad. - vedoucí taj. OV-ČTO
Kopečná Marie - členka předsednictva
Hrdlička Karel -"- -"-

Vedoucí sportů s. Kabelka Jos. podává zprávu že s. Hable Karel se vzdává funkce trenéra
Dal do opravy 10 fotbalových míčů
Hospodář oznamuje, že byl OV-ČTO poukázán obnos Kčs 3.000, který je vázán odběrem příspěvkových členských známek.
Dále byl poukázán obnos 13.000 Kčs na výstavbu skladiště
S. Neubauer seznamuje výbor, že je možno získat finanční podporu od místního JZD.

Je však nutné podat představenstvu JZD písemnou žádost. Pověřen provedením jednatel.

S. K. Zazulovi bude vyplacen obnos 500 Kčs za praní fotbal. dresů.

Organizační přípravy slavnostní členské schůze:

1. Rozvézt a položit kytice na hroby zemřelých členů Tj.
2. Pozvat písemně všechny členy Tj, složky a organizace.

5.5.70 Příprava slavnostní členské schůze:

1. S. Tesař zjistí u s. Hrdličky jména vyznamenaných
2. S. Tišl Jar. a Suchý K. seznámí vyznamenané členy a zajistí jejich účast na schůzi.
3. S. Novák Jar. a Blažek Robert zajistí dovoz a odvoz cvičenek z Jihlavy.
4. Ve čtvrtek v 19 hod. brigáda na výzdobu sálu
5. Půjčení uhlí z lihovaru na vytopení sálu zajistí ss. Novák a Neubauer.
6. Zajištěním občerstvení pověřeni ss. Novák J. a Neubauer Mir.
7. Předseda Tj. Došek Al. žádá svolat v červnu členskou mimořádnou schůzi za účelem zvolení nového předsedy. Důvod jeho rezignace - přepracovanost

Zápis

ze slavnostní členské schůze konané při příležitosti 50 let trvání tělocvičných jednoty Sokol v Puklicích dne 8. května 1970

Přítomno 68 účastníků



Schůzi slavnostního rázu zahájil a řídil předseda Tj. s. Al. Došek přivítáním přítomných a hostí, organizací a složek N.F.

Potom vyzval přítomné, aby minutou ticha uctili památku všech členů, kteří byli členy naší jednoty a odešli do věčnosti

Hlavní zprávu přednesl s. K. Hrdlička

Následovalo slavnostní předání vyznamenání a diplomů, které bylo provedeno členy delegace OV-ČTO, předsedou s. Procházkou a členkou předsednictva s. M. Kopečnou

Veřejné uznání II. stupně za zásluhy o rozvoj tělesné výchovy převzali:



Tj Sokol Puklice
s. Došek Alois
Došek Josef
Kabelka Josef

Tišl Jaroslav
Tišl Viktor
Tesař Karel

Čestným odznakem ČSTV byli vyznamenáni



Tesař Jaroslav
Birnbaum Robert
Tesař Zdeněk
Prchalová Libuše
Andělová Marie
Líbal František

Diplom čestného uznání za obětavou a záslužnou práci udělil OV-ČTO:



Václavek Karel
Došek Vilém
Josefus Jaroslav
Časka Karel
Jelínek Jan
Pikolon Karel
Časka Josef
Pausarová Hedvika
Vondráková Emilie



Bayerová Libuše
Šollerová Alžběta
Šoller Oldřich
Policar Viktor
Čermák Josef
Čermáková Vlasta
Suchý Karel
Došková Marie

Závěr provedl předseda OV-ČTO s. Procházka, který se zabýval dobou po roce 1948, kdy bylo rozhodnuto sdružit drobné organizace v jeden velký celek, který nese název ČSTV.

Připomněl, co se za tu dobu všechno vybudovalo. Podotkl, že i v Publicích se udělalo ohromný kus práce - sokolovna-hřiště na kopanou, lední hokej a další účelná zlepšení.

Vyzdvihl velká pracovní úsilí členů, poděkoval za práci všeobecně prospěšnou, vyzval dále všechny členy k nové práci na poli tělovýchovné, sportovní i budovatelské.

Závěrem se rozvinula, srdečná, družná a plodná beseda všech účastníků.

Tělovýchovné jednotě Sokol v Publicích je padesát let

A život jde dál - jak vysvítá ze zápisu výborové schůze konané dne 21.5.1970

Byl učiněn dotaz, proč nebyli na slavnostní schůzi pozváni dorostenci. Budou pozváni dodatečně na výborovou schůzi.

Vyúčtování slavnostní schůze:

Příjem	2.989·75
Výdaj	5.546·60
Schodek	2.556·85

+ hudba - MV-NF
+ příspěvek OV-ČTO

Na žádost OV-ČTO bylo rozhodnuto dokončit nácvik skladby na Tělových slavnosti a zúčastnit se vystoupení v Telči a v Jihlavě v počtu 8 mužů.

5.7.70. s. Došek Al. a Tišl Jan vyřídí žádost na JZD v Publicích o finanční příspěvek na sportovní činnost.

Výbor rozhodl, aby za použití soukromého auta při služebních jízdách vyplácено x 1km 1·- Kčs - pro motocykl 0·50 Kčs.

Oprava oplocení fotbalového hřiště: s. Došek al. zajistí zakoupení beton. sloupků u JZD s. Kabelka odpovídá za opravu dvířek u hřiště.

Ved. sportu s. Kabelka podal zprávu o přípravě fotbalového turnaje

Vyúčtování 2 tanečních zábav o 1. pouti:

Příjem celkem:	8.381·75 Kčs
Výdaj celkem:	4.138·70 Kčs
Čistý zisk:	1.243·05 Kčs

23.7.70 Byla zajištěna příprava hokejového hřiště. Budou zakoupeny železné sloupky na mantinely. S. Hos Lad. zajistil světla na zimní stadión.

Podle zprávy hospodáře byla ONV hrázena dávka uhlí na polovinu.

S. Došek zajistí na radě MNV potřebná opatření.

S. hospodáře Jar. Nováka, který odchází na vojenské cvičení bude o II. pouti zastupovat s. Tišl Jar., který byl současně pověřen zajištěním kompresoru do výčepu.

10.8.70. S. předseda Došek podal zprávu o jednání na MNV ohledně hrázení přídělu uhlí.

s. Došek Al. zjistí na Pozemkové knize, zda je v majetku Sokola řádně zakreslována dvorek za sokolovnou.

Brigáda na úpravu terénu pod hůlkou skladiště za sokolovnou v sobotu po 2. pouti.

Byly také organizačně připraveny přípravy na II. pouť

Svatební dar pro M. Kabelku zajistí Tišl Jar.

3.9.70 Ss. Kabelka Jos. a Hos Lad. byli pověřeni výměnou sloupků na hokejovém hřišti.

Čistý zisk ze zábavy o II. pouti 5.220.- Kčs

Bylo rozhodnuto uspořádat 26.9.70 vinobraní. Hudbu Quinton zajistí s. Tesař. a ihned bylo zajištěno organizační zajištění.

Na vyúčtování zábav byla navržena a schválena čtyřčlenná komise ve složení:

Došek Al.
Novák Jaromír
Kabelka Jos.
Tišl Viktor

Výbor rozhodl zásadně při nájmu místnosti na zábavy předávat před zábavou a po zábavě přebírat inventář, hlavně v šenku. Pořádající organizace uhradí rozbitý a zničený inventář. Zodpovídá hospodář inventáře s. Neubauer

2.10.70 Výbor určil každému členu výboru vykonat čtyři jámy na sloupky hokejového hřiště do pondělka. V pondělí v 18.30 hod určena brigádnická povinnost na zabetonování sloupků. Připojení el. proudu pověřeni: Hoch. Novotný

Nařízená výměna členských legitimací bude ve lhůtě provedena. Přesný seznam členů sestaví s. Novák Jar.

Nutno organizačně zajistit po všech stránkách výroční členskou schůzi.

Vyúčtování taneční zábavy z 26.9.70

Celkový příjem	:	7.974.15 Kčs
Výdaje	:	5.999.10 Kčs
Zůstatek	:	1.979.05 Kčs

Výbor rozhodl zakoupit do šenku vlastní kompresor. Objednávku a dovoz zajistí Tišl Jar.

29.10.70 Výbor rozhodl zaplatit práce na hokejovém hřišti těm členům, kteří byli nuceni vzít si dovolenou.
Betonování sloupků ke skladišti za sokolovnou bude provedeno brigádnicky v sobotu 30.10.70 v 15 hod.
Předseda s. Došek Al. informoval výbor o špatné docházce členů Tj. na schůze NF. Dohodnuto, aby jednotu zastupoval s. Tišl Jar.
Nové členské průkazy vyhotovil s. Novák Jar., budou členům předány na VČS.
Projednána rámcová příprava VČS.
Zvolena proto volební a návrhová komise ve složení: Tesař Zdeněk
Kabelka Jos.
Hos Lad.
Policar Viktor
Štibich Ludvík
Uvedená komise připraví kandidátku nového výboru a projedná s navrženými účast v příštím výboru.
S. Hos. L. a Kabelka Jos. se účastní losování soutěže ledního hokeje v Jihlavě.

10.11.70. S. Kabelka Jos. požádal výbor o uvolnění finančních prostředků na zakoupení výzbroje a výstroje pro hráče led. hokeje - povoleno
Hospodář Tj. s. Novák seznámil výbor s příjmem a vydáním. Pokladna vykazuje hotovost 6.034·64 Kčs. Byla současně předložena výplatní listina a účet za materiál a dopravu pro skladiště za sokolovnou.
Celková částka činí 5.236·10 Kčs.
Zbývá zakoupit 30 tabulí pozinkovaného plechu na střechu skladiště. Pokrytí plechem s. Varhaníkem zajistí s. Tesař Z. a Došek Al.

1.12.70 Výborové schůzi byl přítomen s. Hrdlička, který oznámil, že OV-ČTO poskytl příspěvek Kčs 3.000 na činnost oddílu led. hokeje
Uválením plochy led. hokeje pověřeni s. Hos L. Tesař Zd., Novák Jar. a Novotný Jos.
Uklid za sokolovnou provedli s. Došek Al., Tišl Viktor, Tišl Jar. a Tišl Ol. v neděli 6.12.70.

Výbor projednal plán výstavby na rok 1971:
1. Výstavba místnosti pro schůzování.
2. Dokončení plochy kluziště pro lední hokej
3. Drobné opravy sokolovny/střecha, omítka/

Příprava organizace VČS.
VČS bude se konat 17.1.1971

21.12.70 Ved. sportů s. Kabelka oznámil provedení nové registrace kopané a led. hokeje.
Přidělany nové klíče činovníkům, kteří odpovídají za objekty a místnosti:

Skladiště : Reubauer Mir.
Sklad.-šatna : Reubauer M. a Novák Jar.
Šenkovna : Reubauer, Novák
Hřiště, kabiny: Kabelka Jos.

Zajištěna byla organizačně silvestr. tan. zábava

6.1.71 Vyúčtování silvestrovské taneč. zábavy

Celkový příjem : 10.496·55 Kčs
Vydání : 8.797·10 Kčs

Čistý zisk : 1.699·45 Kčs

Zvýšení pojistky sokolovny zajistí s. Hrdlička
Zajištěny hudby na zábavy:
I. pouť : Kvinton
II. pouť : Bříza - sobota - Vysočanka - neděle
Na okresní akademii nutno nacvičit část skladby starších žáků/12/ s. Novotný, Došek, Hrdlička

7.1.71 Mimořádná schůze výboru řešila hlavně soustavné neplnění povinností sokolníka s. Zazuly.
Výbor rozhodl zrušit pracovní smlouvu se s. Zazulou ke dni 8.1.1971.
Písemné rozhodnutí mu bude zasláno.

1971

ZÁPIS

jednání VČS tělovýchovné jednoty Sokol v Puklicích 17. ledna 1971 - účast 40 čl.

Přítomní hosté: ÚV-ČTO-OV-ČTO - s. K. Hrdlička
MV-NF : s. Policar Viktor
MNV : s. Musil Vlastimil
JZD : s. Ing. Kovařík Jar.

Zahájení schůze provedl s. Tesař Jaroslav přivítáním všech přítomných a zvláště shora uvedených zástupců orgánů a organizací

Program schůze byl po přednesení schválen stejně i zápis minulé VČS bez připomínek

Volební a návrhová komise byla schválena v tomto složení: Tesař Zdeněk
Kabelka Josef
Policar Viktor
Štibich Ludvík
Hos Ladislav

Zprávu činnosti jednoty za minulý rok přednesl předseda Tj. S. Došek Al, ze které jsou uvedány stěžejní myšlenky a body:

„Scházíme se proto, abychom posoudili, zda výbor pracoval dobře, vyčtli si chyby, kterých jsme se dopustili.

Zda byla práce prospěšná nejen pro jednotu, ale i pro obec, národ, vlast a hlavně pro naši budoucnost, druhou směnu - mládež.

Chyb je nutno zvlášť vytknout, aby příští výbor se jich vyvaroval.

Velkým a odpovědným úkolem byla pro výbor příprava slavností k 50. výročí založení Sokola v Publicích.

Velkým kladem je, že všechny doklady a zápisy o schůzích jsou pečlivě uchovány.

Zodpovědnou a pečlivou práci udělal k 50. výročí s. Novák Jaromír, který ze zápisů vybral pro zprávu nejdůležitější události ze života jednoty.

Výstavka, která byla instalována k slavnostní schůzi byla důstojným zpestřením

Druhým velkým úkolem, který jednota se cti se zhostila bylo zajištění oslav 25. výročí osvobození naší vlasti.

Z pověření MV-NF byla uspořádána slavnostní akademie, která se podle mínění veřejných činitelů vydařila po všech stránkách. Průběh oslav byl víc než důstojný.

Minulý rok měl být vyvrcholením činnosti ZTV které mělo vyústit uspořádáním IV. celostátní spartakiády.

Z důvodů, které jsou všem známy a které nemůžeme se IV. CS nekonala.

Konala se však místní a okresní vystoupení. Problémy byly se zajišťováním nižších cvičenců, nakonec se práce podařilo přemluvit osm těch nejochotnějších, kteří skladbu v krátké době zvládli a úspěšně vystoupili:

1. Na slavnostní akademii u nás
2. Na veřejném cvičení v Telči
3. Na okresních tělovýchovných slavnostech v Jihlavě na Hořáckém zim. stadiónu

Těchto osm nejúspěšnějších jest nutno uvést:

Tesař Zdeněk
Kabelka Josef
Kabelka Miroslav
Hos Ladislav
Hos Karel
Suchý Miroslav
Došek Alois

Nácvik byl zahájen s daleko větším počtem, ale rozhodnutím, že IV. CS se nebude konat zájem cvičenců upadal a zbylo jen 8 statečných.

Velkým nedostatkem byl malý zájem předsedy ZTV, dále nedostatek uhlí, nevytopená sokolovna, to byly objektivní příčiny špatné aktivity ZTV

Hodnocení plánu činnosti v roce 1970

1. Oplocení fotbalového hřiště bylo zdárně dokončeno - zásluhu má s. Kabelka
2. Oddíl ledního hokeje byl podle plánu uveden zdárně v činnost.
3. Výměna dřevěných sloupků za kovové a namontováním regulérních mantinelů získalo kluziště na hodnotě
4. Rekonstrukce elektrického osvětlení byla zásluhou našich elektrikářů brigádnicky provedena.

Dík patří především s.

Tesař Zdeněk
Kabelka Jos.
Hosdad.
Novotný Jos.

5. Postavení skladiště bylo zdárně ukončeno
6. Havarijní oprava střechy nad sociálním zařízením provedena nad plán.

Spolupráce složkami NF-hodnocení:

Dobrá spolupráce s: MNV
MV-NF
MO-KSČ

Velmi dobrá s JZD se projevila v mnoha případech - Dar 1.000 Kčs na nákup dresů.

Žádná nebo minimální s ZDŠ

Hodnocení členů starého výboru.

Svoláno bylo 20 výborových schůzí a účast členů

Došek Alois	20	Tišl Jaroslav	15
Tesař Zdeněk	20	Hos Jad.	15
Novák Jaromír	20	Tišl Oldřich	11
Novotný Jos	19	Suchý Karel	9
Tišl Viktor	19	Kozubek Fr.	8
Kabelka Jos.	18	Novotný Jan	7
Neubauer Mir.	17		

Práce starého výboru byla dobrá jak je zřejmé z vyhodnocení práce

Zpráva ved. kopané a led. hokeje s. Kabelky:

Loňského roku tomu bylo 20 let, kdy družstvo kopané naší jednoty bylo poprvé přihlášeno do mistrovských soutěží v okrese.

Dosavadní trenér kopané s. K. Hable výboru z neznámých důvodů se k naší škodě vzdal této funkce a na jeho místo nastoupil s. Štibich L.

O materiální zabezpečení oddílu se stará s. Kozubek Fr. a o dorost pečuje s. Kabelka Jos.

Celkem tedy pouze tři lidé a to je opravdu málo. Měl by být ustaven výbor oddílu, který by řešil všechny vyskytnuvší se problémy.

Hřiště v délce 200 m bylo oploceno, kabiny omítnuty, lavičky zabudovány

O vše toto se postaral kolektiv několika nadšenců v čele se s. Kabelkou s. Spendlíček, Tišl Jiří, bří Kuchyňové a další.

Vzorný trávník, pečlivě ošetřovaný byl našimi soupeři několikrát oceněn a pochválen jako nejlepší hřiště v okrese

Náš oddíl jako první v okrese provedl novou registraci hráčů

Díky s. Novákovi, jednateli byla brzy a včas zajištěna výměna 110 členských průkazů. Jen v našem oddílu kopané bylo nově zaregistrováno s dorostem 42 hráčí

Vybavení oddílu je celkem dobré. Vlastní 6 míčů, drezy jsou dostačující.

Jediný nedostatek byl v kopačkách, pro jejich špatné dodávce na trhu a v obchodech.

Stávalo se proto, že po ukončení zápasu dorostu, musili se tito rychle přezout, aby si je mohli převzít hráči dospělých

Bude bezpodmínečně nutné zakoupit aspoň 10 párů kopaček

Další problém bude na jaře nedostatek hráčů neboť několik jich odchází na vojnu. Ale i s tímto problémem se nějak vyrovnáme zařazením úspěšných dorostenců.

Oddíl ledního hokeje za vedení s. Kabelky Jos. si vedl velmi dobře. Zásluhou členů výboru Tj. bylo hřiště uvedeno do dnešní podoby. Velmi se zasloužil o vybudování hřiště předseda jednoty s. Došek Al.

Na vybudování hřiště věnoval OV-ČTO v Jihlavě několik tisícovek, přispělo materiálně i JZD, ale největší podíl na vybudování kluziště měla brigádnická práce všech našich členů i příznivců

Za vybudováním hokejového hřiště jsou skryty stovky brigádnických hodin odpracovaných zdarma.

Velké uznání patří zejména elektrikářům s. L. Hosovi a Jos. Novotnému za bezplatné provedení elektrického osvětlení na hřišti. S úpravou hrací plochy pomohli i žáci ZDŠ Led byl připraven a již 25. prosince se bruslilo.

Do soutěží bylo přihlášeno družstvo dospělých. Škoda, že nebylo přihlášeno do soutěže o pohár SČSD na Horáckém zimním stadionu v Jihlavě.

První výsledky bylo pro nás žalostné, ale družstvo se teprve tmelilo, rozehrávalo a již třetí zápas v Bítovčicích byl vítězný 3:2

Stovky hodin vynaložených na úpravu hřiště se ale vrací ve formě zájmu mládeže, která využívá každou volnou hodinu k bruslení a to je dobrý zúročený vklad.

Mládež hokejem žije a to byl náš úkol a cíl, to je kapitál, který přinese zisk, ovoce našeho snažení

Zpráva o hospodaření jednoty

Příjmy a vydání za jednotlivé měsíce

Měsíc	Příjem	Vydání
leden	2.140·30	1.944·95
únor	7.407·60	7.705·60
březen	–	395·50
Duben	2.000·-	1.556·70
Květen	3.500·-	2.738·45
Červen	1.356·45	568·30
Červenec	2.461·50	3.774·45
Srpen	5.220·20	3.494·60
Září	462·-	1.695·55
Říjen	2.651·05	2.853·90
Listopad	6.500·-	6.068·50
Prosinec	9.789·45	8.564·50
Celkem	43.488·55	41.561·00

Celoroční hospodaření vyznělo zůstatkem

1.927·55 Kčs

Z celkového příjmu 43.488·55Kčs je dotace OV-ČTO v částce 22.797·60Kčs na činnost a údržbu /činnost 6.150-údržba 16.647 Kčs.

Na běžném účtě u St. spořitelny je 2.808·73

Zprávu revizní komise podal její předseda s. Stibich, že kterě je zřejmé, že všechny doklady souhlasí s příjmy a výdaji a jsou v naprostém pořádku a navrhuje vyslovit dík hospodáři jednoty s. Jaromíru Novákovi.

Diskuze:

Zástupce NF navrhuje, aby Tj. Sokol si vzal na starost za spolupráce NF a JZD rybudování koupaliště. Bude rozhodovat příští výbor

zástupce JZD s. ing. Kovařík vyslovil přání, aby započatá spolupráce Sokola s JZD se dále rozvíjela k prospěchu celé obce.
Zástupce MNV s. Musil vyslovil v příspěvku uznání činnosti Sokola a zvláště poděkoval za kácení hokejového hřiště a závěrem připomenul morální povinnost zapojení jednoty do oslav 50. výročí založení KSČ.
Člen návrhové komise s. Policar Viktor vyslovil uznání dobré práce Sokola. Řekl doslova: „Kde je dobrá parta, tam se dobře pracuje." Toto lze o výboru naší jednoty bez nadsázky jen potvrdit.
S. Došek Jos. vybízel mládež k pravidelné, systematické cvičení. Nestačí obdivovat cviky v televizi a učit se aspoň základním prvkům a zlepšovat sebe po všech stránkách. Život klade hlavně na lidem mnoho překážek a tělesná výchova učí překážky odstraňovat a překonávat

Volby členů výboru

Předseda návrhové komise s. Tesař Jar. přednesl složení příštího výboru, které účastníci VČS jednomyslně schválili
Výbor Tj. bude ve vol. období 1971-1973 pracovat v tomto složení:

Došek Alois	Tišl Jaroslav
Tesař Zdeněk	Hoš Ladislav
Tišl Oldřich	Tišl Viktor
Novák Jaromír	Suchý Karel
Novotný Josef	Kozubek František
Neubauer Miroslav	Novotný Jan
Kabelka Josef	

Náhradníci výboru: Kabelka Miroslav
Šoller Josef

Revizní komise: Ing. Kovařík Jaroslav
Tesař Jaroslav

Delegáti na okresní konferenci 2.4.71

Došek Alois
Kabelka Josef

Závěr schůze provedl zástupce OV-ČTO s. Hrdlička, který účastníky pozdravil jménem MV-ČTO a OV-ČTO
Vyzdvihl skutečnost, že Dukla byly jedni z prvních, kteří provedli výměnu členských průkazů a

zajistili vydání registračních průkazů sportov-
cům. OV-ČTO uvažuje odměnit některé jednoty, kte-
ré ve lhůtě zajistí a provedou vydání registrač-
ních a členských průkazů.

Vysoce zhodnotil provedení slavnostní akademii k oslavě 25. výročí osvobození naší vlasti a vystou-
pení 8 mužů ve skladbě na Tělovýchovných slav-
nostech.

Velký důraz kladl na zapojení mládeže v ČTV a připomněl věnovat tomuto problému pozornost.

Zdůraznil, že je již zvykem, že členové výboru jsou současně pracovní četou. Všichni příslušní-
ci by si měli uvědomit, že vše, co se vykonává, dě-
je se pro dobro veškeré mládeže a měli by i oni přiložit ruku k dílu.

Pochválil i dobrou spolupráci s některými organizacemi, ale s politováním konstatoval že spolupráce s ZDŠ je žádná. Důkazem toho je, že ani na VČS, i když škola byla řádně pozvá-
na nebyl delegován zástupce

Účastníci výroční členské schůze manifestač-
ně schválili i plán činnosti na rok 1971

1. Provedeme údržbu střechy a budovy
2. Zajistíme přístavbu místnosti pro schůzování a uložení archiválií
3. Uspořádáme tělovýchovnou akadomii
4. Závazek brigádnických hodin:
   a/ Údržba tělových. zařízení: 500h
   b/ JZD-ve špičkových pracích: 100 hod.
   c/ MDV-akce Z 100
   d/ Oprava osvětlení sokolovny
   e/ Spolupráce při vybudování koupaliště.

Na ustavující schůzi konané dne 21. ledna byli přítomni mimo všech členů výboru i pozvaní cvičitelé ss. Prchalová Jiřina, Šoller Jos. a Zazula K. ml.

Předseda volební schůze s. Tesař Jar. za-
hájil schůzi přivítáním členů výboru a při-
kročil ihned k volebnímu aktu předse-
dy. Podle původního návrhu byl jednomyslně zvolen s. Došek Al.

Výbor a obsazení funkcí na období 1971-3

Předseda	Došek Alois
místopředseda	Tišl Viktor
jednatel	Tišl Jaroslav
Hospodář	Novák Jaromír
Správce invent.	Neubauer Mir.
Zdravotník	Koxubek František
Propagace	Hrdlička Karel
Vedoucí sportů	Kabelka Josef
Předseda ZTV	Tesař Zdenek
Zapisovatel	Tesař Zdeněk
Zástupce JKK	Suchý Karel

Členové výboru:

Hos Ladislav
Novotný Josef
Novotný Jan
Tišl Oldřich

Projednán byl organizačně sobotní ples 20.2.1971 a maškarní merenda 21.2.71
Výzdobou plesu pověřen s. Hrdlička K.

Na žádost ved. sportů výbor povolil zakoupení po 1 hokejce pro každého hráče ledního hokeje.

S. Kabelka upozornil na možnost zakoupení opuštěného mlýna v Petrovicích.

Rozhodnuto, aby členové výboru v neděli 24.1.1971 prohlédli objekt přímo na místě a zjistili možnosti koupě, pravděpodobné náklady atd.

Na vypracování pracovní smlouvy se s. Zazulou budou jednotu zastupovat: Došek A. Tišl Jar. a Novák Jaromír.

2.2.1971 S. Novák seznámil výbor s organizací a náplní maškarního průvodu.

S. Tesař Zd. oznámil, že všechny složky ZTV zahájily pravidelné cvičení.

13.3.71. Vyúčtování plesu a maškarní merendy

Celkový příjem	16.587.– Kčs
Výdaje	13.077.95 Kčs
Čistý zisk	3.509.05 Kčs.

Tělovýchovná akademie byla stanovena na den 8. května 1971 za spolupráce s místní ZDŠ. Soutěže hasičské budou zahájeny podle zprávy ved. sportu s. Kabelky dnem 4.4.1971

17.3.71 Sokolský ples v r. 1972 bude uspořádán dne 24.1.
Pojišťání za řemeslnické práce výbor přihlásí a uhradí z pokladny TJ.
s. Tesař informoval výbor o programu a náplni tělovýchovné akademie.
Na základě žádosti MNV bude zaslán písemně plán kulturní činnosti v r. 1971. Zodpovídá s. Tišl Jar.
Výbor rozhodl zásadně provést nástavbu schůzové klubovní místnosti podle plánku navrženého s. Gotzmanem.

26.4. Projednán definitivně program tělovýchovné akademie za rožijného vedení s. Hrdličky
generální zkouška bude 7.5.71
Žádost o titul „Vzorná TJ" zařídí s. Hrdlička
Pozvání hostů zajistí též s. Hrdlička
Výbor rozdělil úkoly jednotlivým členům výboru při nástavbě kluboovny. Organizací práce pověřen s. Došek Al.

13.5.71 Žádost podaná OV-ČTO o zvýšení příspěvku na činnost oddílu hasičů/drahá doprava/byla kladně vyřízena s rozhodnutím, že zvýšení bude použito pro jízdné odd. hasičů
Nástavba klubovní místnosti byla MNV zásadně schválena a doporučena.
Provedení akademie bylo výborem hodnoceno velmi kladně. s. Došek Al. a Tesař zajistí zaslání děkovných dopisů cvičitelům, kteří zodpovědně nacvičili jednotlivá čísla a vystoupení na akademii.

2.6.71 Návrh bodů do soutěže o titul „Vzorná TJ" navržený s. Hrdličkou byl výborem přijat a schválen
Přijata s povděkem zpráva o postupu prací na nástavbě kluboovny
Byla organizačně zajištěna taneční zábava o první pouti s hudbou „Proton"-kap. Sudý.

15.6.71 Příprava a dovoz stavebního materiálu na připravovanou nástavbu klubovny
s. Tesař Zdeněk a Reubauer Mir. obdrží k pokladně/ každý 700-Kčs za výrobu trámic na stavbu
Byly zajištěny přípravy na taneční zábavu dne 26.6.71. Službu na trojice podle pořadí.
Vývěsní skříňku jednoty zajistí s. Tesař Zd.

2.7.71. s. Hrdlička seznámil výbor s hlášením do soutěže o titul „Vzorná TJ"
s. Došek Al. a Novák Jar. zajistí přesný sled řemeslnických prací: tesaři, zedníci, pokrývači.
s. Hrdlička podá na OV-ČTO písemnou žádost na zaplacení řemeslnických prací.
Brigáda na úklid půdy určena na pondělí dne 5.7.71

Vyúčtování taneční zábavy /1. pouť./

Příjem celkem	5.203.75 Kčs
Úhrnná vydání	5.146.60 Kčs
Zůstatek	57.15 Kčs

Byla smluvně výborem zajištěna hudba Proton na sokolský ples 22.1.1972
Na Kateřinskou zábavu 27.11.71 Kvinton
Vinobraní v září /11., nebo 18. nebo 25.11. Suchý
Silvestr - SNB - Kaucinger
Konec masopustu - Suchý.
s. Kabelka zajistí koupi stolů a židlí z VŠZ Kh.

9.8.71. Rozhodnutí MNV - za vadné připojení elektroměru na účet MNV - nebude placen nájem 2 a půl roku a tím bude schodek u MNV vyrovnán. - Výslovně výborem Tj. souhlas.

Byla předběžně organizačně zajištěna taneční zábava v sobotu a v neděli o 11. pouti.

Při Tj. Sokol Publice ustavena stranická skupina KSČ ve složení: Suchý Karel
Tišl Viktor
Novotný Jan
Došek Alois

Kandidáti za poslance MNV navrženi:
Tišl Viktor, Došek Al.
Novák Jaromír, Tišl Jan
Tesař Zdeněk

Mysl. spol. zadán sál na Hubertskou zábavu.

Vyúčtování zábav o II. pouti.

Příjem celkem	15.854·70	Kčs
Vydání	11.376·10	
Zůstatek	4.478·60	

Výbor schválil žádost vedoucího sportu s. Kabelky k zakoupení trenýrek pro fotbal. družstvo. Zajistit elektromateriál na stavby - pověřen s. Tišl Jar.

6.9 Delegace jednoty ve složení: Novák, Došek, Kabelka Tesař Zd. navštíví s. Procházku, předsedu OV-ČTO a hospodáře s. Polívku o zvýšení příspěvku na zakoupení nové opony. Datum schůzky zajistí s. Došek Al.
Připojení vlastních elektr. hodin zajistí s. Novotný u s. Záškody

Příprava vinobraní na den 25.9.71
Službu má III. trojice,
10kg vinných hroznů zajistí s. Tišl Jar.

8.10.71. Výbor projednal svízelnou situaci se stavbou klubovny.
Členové výboru slíbili všestrannou pomoc a přístavbu zdárně dokončit ještě v letošním roce.
Závazek byl vzat suspokojením na vědomí.
S. Došek Al. a Tesař Zd. byli pověřeni uzavřít půjčku u St. spořitelny na dokončení stavby.

Vyúčtování vinobraní:

Celkový příjem:	8.293·53 Kčs
Vydání celkem:	6.543·20 Kčs
Čistý zisk	1.750·33 Kčs

Jednota Třešť žádá pronájem sálu na pořádání sobotních čajů. Pronajmutí projedná s. Novák za hrubý nájem 700-800 Kčs.
S. Došek Al. a Tesař Zd. projednají s JZD možnost zrušení daně z prodané dřevotřísky.

20.10.71 Předseda Tj. s. Došek seznámil výbor s obsahem dopisu, v němž oznamuje, že OV-ČTO navrhuje s. K. Hrdličku na udělení nejvyššího vyznamenání ČSTV - medajli Dr. Mir. Tyrše
Výbor vypracuje hodnocení s doporučením na udělení tohoto vyznamenání

Výbor hlasováním 6 proti 5 hlasům rozhodl podat žádost MNV o finanční podporu na dokončení nadstavby klubovny
Předseda jednoty s. Došek přednesl návrh plánu OV-ČTO o uspořádání předvolební soutěže přihlášené jednoty budou v této akci soutěžit a nejlepší jednota v této soutěži bude odměněna částkou 5.000 Kčs.
Výbor se rozhodl akceptovat druhý návrh a sice soutěž o nejlépe vyzdobenou výlohu skříňky zaměřenou k volbám - zodpovídají: Hrdlička K. a Tesař Zd.
Uzavření smlouvy s „jednotou" bylo zrušeno z technických důvodů
Výbor byl seznámen s postupem prací na výstavbě šaten a klubovny
Vypracováním scénáře na maškarní průvod pro vsi pověřeni s. Novák a Tišl Jar. a Došek Al.
Vedoucí sportů s. Kabelka nabídl možnost zúčastnit se turnaje o pohár SČSP - přijato.

3.11.71 na okresním semináři vedoucích ledního hokeje bude naši jednotu zastupovat s. Kabelka Jos. a Hosťad.
Změna termínu plesu na 5.2.1972 bude povolena jen v tom případě bude-li zajištěná hudba volná a výslovný souhlas navrženou změnou.
S. Hrdlička provedl kontrolu plnění úkolů v soutěži o titul „Vzorná Tj."

10.12.71 Výbor rozhodl definitivně nepodat MNV žádost o podporu na stavbu šaten, ale pro rok 1972 žádat MNV o příspěvek na tělovýchovnou činnost ve prospěch veškeré mládeže v obci.

Vyúčtování taneční zábavy:

Příjem celkem	7.805·75	Kčs
Výdání	6.185·00	
Čistý zisk	1.620·35	Kčs

Podle rozpočtu hospodáře je na dokončení stavby potřeba částka 20.000 Kčs.
S. Kabelka pověřen zajistit prozatímní vytápění nové místnosti
Klíče od šaten obdrží: s. Kabelka J., Roubauer M. Novák, Došek, Tesař Zd. a pověření cvičitelé
Od klubovny mají klíče: Novák J. a Došek Al.

Byly projednány námcové záležitosti výroční členské schůze, která bude konána 16.1.1972

13.1.71 na výborovou schůzi se dostavil předseda MNV- s. Došek Bohuslav

Byly projednány podrobnosti průběhu výroční členské schůze

Byl navržen a schválen plán činnosti na rok 1972 a výborem schválen:

1. Uspořádání tělovýchovné akademie
2. Omítnutí zasedací místnosti
3. Oprava střechy budovy
4. Oprava ústředního topení
5. Vymalování sokolovny
6. Oprava vadné kanalizace
7. Provést nátěr hokejových mantinelů
8. Vybudovat v parku s povolením MNV areál zdraví.

Výbor projednal návrh na rozšíření výboru o tyto čtyři členy: Špačková Hana
Vlčková Zdeňka
Došek Oldřich
Rychnovský Miroslav

Projednána byla příprava sokolského plesu
Řád plesu a průvodní scénu připraví s. Hrdlička
Přípravu maškarní merendy a průvod vší zajistí Došek al. a Novákdar.
s. Došek Bohuslav se představil jako nově zvolený předseda MNV ujištěním, že nově zvolený MNV napraví špatnou reputaci a nezájem o tělovýchovné dění v obci. Vyzval výbor Sokola k těsné a plodné spolupráci s MN.V. v Publicích.
Konečně jsme se dočkali člověka, hlavu obce, který dává tělovýchově u nás zelenou!

1972

Protokol

sepsaný o jednání

výroční členské schůze
tělovýchovné jednoty Sokol
v Publicích konané 16. ledna 1972

Výroční členskou schůzi zahájil za účasti 39 členů s. K. Hrdlička, který přivítal přítomné a zvlášť milé hosty a zástupce Orgánů a organizací

Hosté:	
OV-ČTO	: s. Janderka Boh.
MV-NF	: s. Policar Viktor
MNV	: s. Štefl Tomáš
MO-KSČ	: s. Smejkalová M.
MO-ČSPO	: s. Přichoda L.
MO-ČZOS	: s. Dosek Jos.
SSM	: s. Stránský

Po ohlášení programu VČS, který byl bez připomínek přítomných schválen se ujal slova předseda Tj. s. Dosek Al., jenž přednesl podrobnou zprávu o činnosti jednoty ze které uvádíme podstatné pasáže:

Tělovýchovná akademie pořádaná k významnému výročí založení KSČ - 50. Let byla vysoce hodnocena přítomnými účastníky-diváky.

Za vedení s. Zd. Tesaře vystoupilo 110 cvičenců naší jednoty v pestrém kaleidoskopu.

Akademii byli přítomni i vzácní hosté, s. vedoucí tajemník OV-KSČ Marek a předsedkyně OV-ZTV s. Štěrbáková a jejich dojem a posudek vystoupení našich cvičenců byl víc než lichotivý.

Potom se zabýval nástavbou šaten a sprchoven. Vyzvedl vysokou pracovní morálku většiny členů výboru, ale i ostatních příslušníků Tj. a poznamenal, že během stavby se dostala jednota do velmi tíživé finanční situace.

Stavbu se však podařilo dokončit a dnes slouží veškeré veřejnosti.

Rutno při této příležitosti poděkovat představenstvu JZD za vzácné pochopení při poskytování všestranné pomoci a vůbec všem, kteří přiložili pomocnou ruku při této náročné akci.

Dále se zabýval spolupraci s místními orgány a organizacemi:

JZD - přímo vzorná spolupráce, neboť představenstvo JZD vycházelo našim přáním a požadavkům vstříc po všech stránkách.

Spolupráce s MNV byla ze strany MNV velmi slabá a během roku došlo k řešení nepříjemnému případu, kdy činovníci Sokola byli přímo obviněni, že úmyslně připojili dráty elektrického vedení na odběr hodin MNV.

Odborným posouzením bylo konstatováno, že chyba nebyla na naší straně a po vysvětlení nedopatření byl finanční rozdíl uhrazen z prostředků MNV.

Spolupráce s místní ZDŠ nebyla žádná

Učitelé nemají o místní tělovýchovu vůbec zájem, neboť jsou vesměs přespolní a po ukončení vyučování odjíždějí prvním autobusem domů.

Spolupráce s MO-KSČ žádná

Organizace si uvědomila přítomnost tělovýchovy v obci jen tehdy, potřebovala-li uspořádat nějakou oslavu, nebo slavnost a tehdy tělovýchova měla za úkol jen plnit svou povinnost.

Svazarm - spolupráce nulová - nic

SSM byl teprve přeorganizován a čeká se jakou bude vyvíjet činnost.

Z další zprávy předsedy vysvítá, že všechny body činnosti, která bylo plánem činnosti stanovena, beze zbytku splněno.

Předseda s. Došek provedl kritická hodnocení práce výboru. Během roku bylo svoláno 16 výborových schůzí, která řešily běžné i naléhavé problémy vyplývající z běžného, každodenního života.

Přečetl účast jednotlivých členů výboru na schůzích. Poděkoval všem těm, kteří odpovědně plnili svěřené úkoly, ale ostře kritizoval ty, kteří dobrovolně přijali úkol a pověření člena výboru, ale povinnosti vykonávali laxně a jen z donucení

Zpráva revizní komise konstatovala vzorné vedení hospodaření jednoty

Vedoucí sportů, s. Kabelka seznámil přítomné s výsledky mistrovských zápasů kopané II. třídy mistrovské soutěže okresu. Umístění družstva dospělých budí spokojenost a

skýtá dobrou naději oddílu kopané do budoucna.
Stejně dobré vyhlídky do budoucnosti má družstvo dorostenců, které obsadilo čestné 3. místo z 10 účastníků.

Oddíl ledního hokeje sehrál zápasy o pohár SČSP na Horáčkám zimním stadionu.
Ze zprávy vedoucího s. Kabelky je zřejmé, že oddíl je přihlášen do mistrovské soutěže v ledním hokeji. Vyzval všechny příznivce tohoto vděčného sportu k pomoci při udržování ledové plochy.

Zpráva o hospodaření jednoty:

Z přednesu hospodáře jednoty s. Nováka) jeví se hospodaření jednoty takto:

Celkový příjem za rok 1971	54.265·40 Kčs
Úhrnné výdání	57.118·78 Kčs
Pokladní hotovost	469·54 Kčs
Běžný účet St. spoř.	81·45 Kčs
Dlužná částka u členů Tj.	**8.000** Kčs

Co říci k finanční situaci jednoty v současné době? Že je více než žalostná, ale ne působením špatné práce výboru, ale pohlcením sousta, které bylo nad naše síly a možnosti.
Podíváme-li se ale na hodnotu díla, které bylo vytvořeno zjistíme, že schodek, který tímto vznikl je nepatrný. Hodnota vytvořeného díla mnohonásobně převyšuje pokladní schodek. Že tomu tak opravdu je, o tom nás přesvědčí blízká budoucnost.

Na návrh výboru byly provedeny doplňovací volby do výboru jednoty

Výborem byli navrženi a VČS zvoleni:

Došek Oldřich ml.
Rychnovský Miroslav
Špačková Hana
Vlčková Zdena

Výroční členská schůze navrhla plán činnosti jednoty na rok 1972, který obsahuje:

1. Uspořádání tělovýchovné akademie-
2. Zajistíme havarijní opravu střechy.

3. Provedeme opravu ústředního topení.
4. Uskutečníme omítnutí vnitřní i vnější omítku celé nadstavby.
5. Bude zajištěno vymalování sokolovny.
6. Opravíme vadnou kanalizaci
7. Provedeme brigádnicky natěr mantinelů
8. Se souhlasem MNV vybudujeme v parku Areál zdraví.

Diskusní příspěvky si všímaly kladů a záporů činnosti. Nutno poznamenat, že kladů bylo daleko více, což svědčí o dobré práci výboru.

Závěr provedl zástupce OV-ČTO s. Janderka který vysoce hodnotil práci výboru.
Kladně hodnotil úspěšnou spolupráci s JZD.
Naopak zastavil se nad nezájmem o tělovýchovu u MNV- MO-KSČ a dalších organizací NF.
Hovořil o dobrém umístění jednoty v soutěži: Strana na počest, tělovýchově ku prospěchu.
Potom předal s. K. Hrdličkovi vysoké státní vyznamenání, které mu udělil UV-ČSTV jako uznání za dlouholetou, nezištnou práci v tělovýchově.
Závěrem vyslovil přání, aby naše jednota pokračovala na začaté cestě za úspěchy.

25.1.72. Předseda Tj. oznámil výboru, že byl pozván na schůzi NV k jednání o vlastnictví pozemku fotbalového hřiště. Jednání se úmyslně nezúčastnil, protože předpokládá, že je pro jednotu bezpředmětné.

Vedoucí odboru ZTV upozornil výbor, že je vážně ohroženo konání akademie
Výbor pověřil jmenovaného svolat urychleně cvičitelský sbor, aktivizovat všechny cvičitele, neboť akademie musí být za každou cenu uskutečněna. Výbor bude pečlivě kontrolovat činnost ZTV a sledovat průběh příprav na akademii.

Byla zahájena příprava sokolského plesu a maškarní merendy
Přiděleny práce a úkoly jednotlivým členům výboru.
Zajištěny masky, obsazení šenku atd.

17.2.72 Výbor schválil zakoupení dvou kompletů fotbalových dresů a nákup starších stolů od Jednoty-Pohostinství.

Vyúčtování plesu:

Celkový příjem : 11.469·20
Vydání 9.112·10 Kčs

Čistý zisk : 2.357·10 Kčs

MNV žádá o písemné ohlášení plánu kulturních akcí v r. 1972 a zároveň žádá o vyslání našeho člena do IKK jako zástupce Sokola v této instituci.

Byl proto výborem zpracován plán tanečních zábav v r. 1972:

Březen: 8., 15. Červenec: 19./7, 20/7
Duben: 20./4 srpen /30./8.
Červen: 1/6 říjen 15/9.
Listopad: 31./11. prosinec 20/12
Leden 1973 - 20./1. 3.-4. března 1973

Za zajištění hudeb zodpovídá: Novák, Tesař.
S. Kabelka poděkuje jménem výbor JZD za účinnou spolupráci.
Stížnosti na špatné plnění povinností sokolníka s. Zazuly.
S. Hrdlička seznámil výbor o rozpočtu pro naši jednotu. Částka činí cca 34.000Kčs.

8.3.72. Pro IKK byl jako řádný zástupce naší jednoty jmenován s. Došek Oldřich
Pro MV-NF odhlasován jako druhý člen s. Jos. Kabelka

S. Zazula podal výboru Tj. ústní výpověď. Výbor si vyžádá písemnou výpověď smlouvy.
Od JZD bude vybráno za propůjčení sálu na konání VČS 850Kčs nájmu.

Jednota povoluje přístavbu garáže při sokolovně. Podmínky budou projednány.

Přesný rozvrh tanečních zábav a hudeb:

8. dubna	Sonet	písemně
13. května	Suchý	
1.-8 čce	Slabý ?	
19. srpna	Ráha - Sonet	potrzeno
20. srpna	Suchý	
23. září	Bříza	smlouvou
25. list.	Vysočanka	

31. prosince Ráha
27. ledna 1973 Balelov } písemně
3.-4. března 1973 Ráha } potvrzeno.

s. Tišl Jar. pověřen zaslat upomínku hid. spotřeb. družstvu Třešť - pracoviště Borovinka na zaplacení dlužné částky za propůjčení sálu.
Schůzka výboru dne 1.4.72 za účelem rozmístění přebalů v areálu zdraví v parku.
Zamítnutí žádosti p. Pokorného o zapůjčení hřiště v parku na výrobu tvárnic. Důvod: používané sportovní hřiště.
Příprava a organizace taneční zábavy 8.4.72.

12.4.72 Vyúčtování taneční zábavy

Celkový příjem:	3.041·10 Kčs
Vydání	2.925·40 Kčs
Zůstatek :	115·70 Kčs

Výbor konstatoval, že špatná organizace u pokladny zavinila malý zůstatek ze zábavy a přijala proto zásadní usnesení: Pokladna o zábavách bude vždy obsazena dvěma členy výboru a budou zajištěny vrácenky, které zajistí v dostatečném množství s. Novák Jar.
Propagační skříňku a její zavěšení zajistí s. Rychnovský Mir.

S. Tesař Zd. informoval výbor o rozhodnutí představenstva JZD věnovat do pokladny Sokola obnos 1.000·- Kčs na nákup drezů.
Dále oznámil čistý výnos 3.000 Kčs za dodaný kovový šrot.
Výbor rozhodl rozvázat pracovní smlouvu s dosavadním sokolníkem s. Zazulou a současně zajistit výpověď z naturálního bytu a požádat písemně MNV o přidělení bytu pro jmenovaného.
S. Zazulovi bude zamezen přístup do určených prostorů /předsálí, sál, sklep, půdu atd./ Naopak zajištěn přístup na záchod a do sklepa ubelnáhopod bytem.

5.5.72. Výbor organizačně zajistil pořádání taneční zábavy na den 13.5.72

Rozhodnutím výboru povolen nájem zahrady ss. Rychlíkovi a Smejkalovi, za žádných okolností však povolit prodej.

Samostatně elektrické hodiny do bytu s. Zazuly namontuje s. Novotný za spolupráce s. Hosa.

S. Došek zajistí odeslání II. upomínky Jednotě - závod Borovinka za pronájem sálu a součástí oddílu Modeta.

S. Došek požádá MNV o obnos 15.000 Kčs na vybudování Areálu zdraví.

V důsledku špatného placení obnosu za pronájem sálu rozhodl výbor vybrat předem zálohu 500 Kčs a vyúčtování ihned po zábavě.

Vyúčtování taneční zábavy:

Příjem celkem:	6.030.65	Kčs
Výdání	5.085.-	
Zůstatek:	954.65 Kčs	

25.5.72

ZD poukázalo částku 3.329.- Kčs za sběr šrotu.
S. Došek zaslal na OV-ČTO rozpočet na částku 33.700 Kčs.
Výbor rozhodl zajistit brigádu na dokončení omítky přístavby

21.6.72 Zajištěno organizačně pořádání taneční zábavy na 1.7.72 s hudbou „Vysočanka". Oslavy v rámci „Dne obce" budou zpestřeny fotbalovým utkáním.

S. Došek Al. informoval výbor o rozhodnutí rady MNV, že Sokol je pověřen zabezpečením kolotočem a ostatním vybavením koutku pro děti v parku.

S. Došek současně předložil nákresy a prospekty podle kterých by se zařízení dětského koutku dalo provést v JZD nebo u kováře.

Potom se rozpředla další diskuze kolem vybudování dětského pískoviště 3×5 m.

Dále byl informován výbor o slibu předsedy MNV s. Doška Boh. a tajemníka Poláka, že bude-li do půli srpna omítnuta přístavba sokolovny a okolí sokolovny upraveno, bude prostor za sokolovnou vyasfaltován.

Bude zajištěn cement a současně zajištěna brigáda na otlučení omítky v sobotu 24.6.

/Kabelka Jos., Tišl Viktor a Došek Oldřich/

s. předseda Al. Došek podal VB v Lukách udání na s. Čermáka a s. Kovaříka z jednoty Borovinka pro nezaplacení dlužné částky za pronájem sálu na taneční zábavu

14.7.72 Výbor hlasováním 7 proti 2 hlasům rozhodl potrestat: za nečinnost na schůzi bez omluvy 5 Kčs
pozdní příchod 1 Kčs

s. Kabelka oznámil: Oddíl kopaná přihlášen do okresní soutěže III. třídy družstvo dospělých
Dorost do okresního přeboru.

Vyúčtování taneční zábavy:

Celkový příjem	6.553.25 Kčs
Vydání celkem	5.306.- Kčs
Zůstatek	1.247.25 Kčs

Organizačně zajišťka byla omítka sokolovny

27.7.72 a 5.8.72 budou zajišťovat schůzi na omítání přístavby břízolitem / s. Tesař Zd., Došek Al. /
s. Novák Jar. zajistí u s. Varhaníka oplechování střechy
s. Došek seznámil výbor se soudním řízením s s. Čermákem o nezaplacení částky za pronájem sálu. Výbor na soudním řízení pověřil zastupováním výboru Tj. s. Hrdlička Karel
Zakoupením upomínkového dárku pro s. Tišla Viktora k jeho padesátinám / 23.8.1972 / byl pověřen s. Hrdlička
Výbor projednal a organizačně zajistil pořádání poutní zábavy.

11.8.72. Do schůze byl pozván s. Zazula K. Důvod: Neplnění povinností sokolníka a vystěhování z naturálního bytu.
Výbor zadal udělání barpultu a skříněk - zajistí Dosek Al. a Reubauer Mir.
S. Kabelka referoval o přátelském družebním utkání s mužstvem NDR za úhradu cestného 200 Kčs.

22.8.72 Schůze byla svolána při příležitosti oslavy padesátého výročí narození s. Tišla Viktora, kterému byl předán upomínkový dar.

Vyúčtování poutní zábavy:

Celkový příjem 19.8. a 20.8.72	20.578.60
Výdání	18.625.60
Čistý zisk	8.879.25 Kčs

Po této schůze k oslavě narození s.Tišla Výlatora byla pozvána místní kapela, která všem přítomným hrála podle chuti.

28.9.72 Výbor nesouhlasí s koupí bojleru od s.Zazuly

Předseda Tj. s. Došek podal informaci o zakoupení trysen na výčepní pult a provedení opravy schodů hlavního vchodu.

Byla projednána oprava ústředního topení a dokončení oplechování střechy a okapových rour

MNV přidělil s.Zazulovi byt v zámku. Po jeho vystěhování bude byt opraven /podlaha a vodovod/

MNV bude podána žádost o uvolnění pozemku pro k. Zazulovi, který by byl přidělen příštímu sokolníkovi.

S. Procházkovi, předsedovi OV-ČTO blahopřejný telegram k 50. výročí narození

18.10.72 Vedoucí sportů s. Kabelka informoval výbor o úrazu s. Libora Hekrleho při posledním utkání ve Stonařově. Dále žádal úhradu cestného žáků na zápas do Jihlavy. Byl pověřen zjistit zájem hráčů o přihlášku do soutěže v ledním hokeji.

Bylo rozhodnuto zahájit cvičební činnost všech složek dnem 1. září 1972

Projednána oprava bytu sokolníka. El. instalaci provedou s. Hos L. a Novotný Jos. na sobotu svolána brigáda na vytrhání podlahy.

Bylo projednáno organizační zajištění svolání a provedení výroční členské schůze na den 14. ledna 1973

Byla schválena návrhová komise ve složení: Tesař Zd.
Novák Jar.
Kabelka Jos.
Polican Viktor
Fabíková Zd.,
která dostala za úkol připravit složení nového výboru.

Na téže schůzi byly projednány přípravy na sokolský ples a maškarní merendu. Datum plesu určen na den 27.1.1973

Delegátem na plenární zasedání OV-ČTO byl zvolen s. Kozubek Fr.

V únoru bude okresní akademie. Nácvik skladů

by pro dorostence bude 18. list. 1972 na Čeřínku.
Předseda Tj. s. Došek informoval výbor o přihlášce zájemce na místo sokolníka.

8.11.72. s. Novák podal zprávu o jednání se s. Kreranem o opravě ústředního topení. Výsledek jednání o GO je závislý na finanční dotaci OV-ČTO. Zatím bude provedeno el. osvětlení.
s. Hrdlička doporučuje zahajovat sokolský ples polonézou. s. Špachová pověřena zajistit 10 děvčat a 10 chlapců.
s. Hrdlička přečetl návrh nájemní a pracovní smlouvu pro nového sokolníka
Předseda Tj. s. Došek seznámil výbor o jednání na MNV ohledně nájmu a s návrhem na konečnou úpravu „areálu zdraví" v Jarku. Schváleno.
Společná schůze okrsku OV-ČTO v Lukách se zúčastní za naši jednotu: s. Došek, Novák, Kabelka a Hrdlička

23.11.72. Výbor schválil návrh vypracování technické dokumentace na GO ústředního topení a zajištění hodniku k její realizaci.
Výbor byl seznámen s hlavními body jednání na okrskové poradě v Lukách:

1. Předvolební příprava kádrů
2. Odběr příspěvkových známek
3. Nácvik skladeb na tělových. slavnosti na Slov.

Zajištění úklidu po zábavách už zajistí nově přijatá sokolnice s. Kubátová Helena
Přípravy na taneční zábavu 2.12.72 byly organizačně zajištěny.
s. Novák informoval výbor o zajištění maškarního průvodu po vsi
Náz dekorace podle návrhu s. Hrdličky „V říši pohádek" byl přijat a schválen
Výbor rozhodl zakoupit naftová a elektr. kamna k vytápění zasedací místnosti.
Kandidátem do OV-ČTO navržen s. Hrdlička
Schváleno zakoupení třech párů hokejových rukavic
s. Hrdlička provede testování ZTV pro potřeby OV-ČTO

! s. předseda oznámil výboru, že 24.11.72 přijede k nám ČSL TELEVIZE pořídit šot

14.12.72 Předseda s. Došek Al. se zúčastní schůze pléna MNV a ohlásí počet brigádnických hodin pro zvelebení životního prostředí. Pro konečnou úpravu areálu zdraví 300 hodin, na zvelebení obce 100 hodin.

Výbor schválil zadání zhotovení výčepního pultu.

Bylo schváleno zakoupení prken v hodnotě 100-150 Kčs od s. Vl. Musila na zhotovení podia pro hudebníky.

Byla organizačně připravena Silvestrovská taneční zábava

Vyúčtování minulé taneční zábavy:

Celkový příjem:	6.599·20 Kčs
Výdání	5.449·80 Kčs
Zůstatek	1.149·40 Kčs

Žádost Sboru požárníků o zapůjčení sálu na ples dne 24.2.73 vyřízena kladně.

4.1.73 Vyúčtování Silvestrovské taneční zábavy:

Celkový příjem	7.333·60 Kčs
Výdání celkem	6.793·20 Kčs
Čistý zisk	540·40 Kčs

1973

Zápis

z výroční členské schůze tělovýchovné jednoty SOKOL v Pyklicích konané dne 16 ledna 1973 v sále sokolovny za účasti 34 členů

Hosté:

OV-ČTO	s. Redoma Ota
MO-KSČ	s. Došek Bohuslav
MV-NF	s. Policar Viktor
MO-SSM	s. Šmendlíček
Svaz žen	s. Sollerová Alž.
MNV	s. Došek Boh.
ČSOZS	s. Došek Jos.

Schůzi zahájil a řídil s. Hrdlička K., který přivítal všechny přítomné a zvlášť hosty, kteří v hojném počtu přišli

Hlavní zprávu o činnosti přednesl předseda Tj. Ing. A. Došek, ze které vyjímáme hlavní a zásadní body:

a/ Jedním z hlavních bodů činnosti bylo provedení tělovýchovné akademie.

Tento nejzávažnější bod tělovýchovné činnosti splněn nebyl! Jako hlavní důvod neuskutečnění byl malý, lépe řečeno žádný zájem, hlavně u mužských složek

b./ Druhým bodem plánu činnosti byla nástavba nad šatnou.

Tento bod byl beze zbytku splněn i za cenu překonávání těžkých překážek a problémů.

Velkým kladem této akce je, že veškeré práce až na ryze odborné byly provedeny brigádnicky a hlavně zdarma.

c/ Oprava střechy byla zvládnuta za vydatné pomoci MNV, který daroval starý i nový eternit.

d. Plán činnosti dále uložil výboru vybílení celé sokolovny. Protože však práce s přístavbou byly ukončeny až pozdě na podzim, bylo rozhodnuto přesunout tuto akci do plánu pro příští rok.

e/ Dalším bodem plánu byla oprava odpadního kanálu. I když plán počítal s touto prací až na podzim, musila být provedena již v únoru, neboť loňské zimy voda začala vnikat zdivem do sklepa a hrozilo zatopení kotelny.

f./ Kátěr mantinelů na hokejové hřiště nebyl pro nedostatek finančních prostředků uskutečněn a přesouvá se proto do plánu příštího roku.

g./ Posledním bodem programu bylo dokončení ve spolupráci s MNV dětského hřiště a „Arcálu zdraví" v místním parku. Desítky a snad stovky hodin si vyžádalo vymýcení křoví, které za dlouhá léta zaplnilo každý prostor. Ošklivé nutné práce vyžadovaly mnoho času a tak na budování dětského koutku došlo až v polovině léta. Nedostatek materiálu vykonal také své a tak toho děti letos mnoho neužily. Příští rok již bude koutek zpřístupněn a plně využit.

Výborových schůzí bylo celkem 18. Byly plod-

né a ryze pracovní a řešily hlavně hospodářské a ekonomické problémy. Velká škoda, že se na práci nepodíleli stejnoměrně všichni členové výboru

Zájem o práci výboru je též jasně vyjádřen účastí na výborových schůzích podle přiložené tabulky:

Účast členů na schůzích:

Došek Alois	18	Tišl Jaroslav	12
Novák Jaromír	18	Hrdlička Karel	11
Tišl Viktor	17	Špačková Hana	11
Tesař Zdeněk	15	Hosladislav	10
Reubauer Mir	15	Kozubek Frant.	10
Kabelka Jos.	15	Vlčková Zdeňka	7
Došek Oldřich	15	Tišl Oldřich	6
Novotný Josef	15	Suchý Karel	5
Rychnovský M	14	Novotný Jar	3

Spolupráce s orgány a složkami NF

MNV-velmi dobrá spolupráce. Na tělovýchovu se již nahlédí jako na nepotřebnou organizaci. MNV nás po všech stránkách podporoval, spolu řešil mnohé společné problémy a předseda MNV s. Došek Bohuslav během roku 3x navštívil schůzi výboru a o činnosti jednoty se pochvalně vyjádřil. Výbor Tj pevně věří, že tomu bude tak i dál a společným úsilím, že se podaří i věci zdánlivě nemožné.

JZD-spolupráce velmi příkladná

Na naši žádost v těžké finanční tísni o finanční podporu, rozhodlo představenstvo JZD, že nám daruje kovový šrot. Nabídka byla námi akceptována a za 2 valníky kovového šrotu JZD do 14 dnů pouházalo naši pokladně 3.000 Kčs.

Náhradou byla členy Tj organizována 3x brigáda na odvoz slámy.

ZDŠ-vaškerá spolupráce žádná a bude snad vyřešena s vyřešením otázky

bytů pro učitele. Všichni učitelé totiž dojíždějí a tak po ukončení vyučování využívají odjezdu prvního autobusu do svých domovů.

Spolupráce s ostatními složkami se dá vyjádřit větou: Neškodí nám, ale také nijak zvlášť nepřispívají k naší činnosti.

Zpráva vedoucího ledního hokeje je celkem potěšující. Mužstvo si vede dobře v okresní soutěži, jeho umístění v tabulce odpovídá schopnostem a možnostem oddílu a jeho hráčů.

Dobrou přípravou je organizovaný OVS-LH turnaj o pohár SČSP.

S. Kabelka, vedoucí oddílu kopané seznámil účastníky VČS se stavem a umístěním oddílu v okresní soutěži. Družstvo je na 6. místě tabulky ve II. třídě.

Dobře si vede i družstvo dorostu, které též umístilo v okresní soutěži ve středu tabulky.

Družstvo žáků bez vedoucího sehrálo několik zápasů a tím se z vlastní iniciativy zapojilo do oddílu kopané. Této otázce a hlavně získání vedoucího družstva žáků musí výbor TJ zaměřit pozornost.

Zpráva hospodáře s. Nováka Jar.

Celkový příjem za rok 1972	49.139·13 Kčs
Celkové vydání	46.486·20 Kčs

Hospodaření jednoty vyznělo ziskem 2.642·93

Návrhová komise přednesla návrh složení nové výboru, který bude pracovat v tomto složení

Došek Al	Hekrdle
Bauer Fr	Suchý M
Neubauer Mir.	Kozubek Fr.
Tišl Viktor	Novotný Jos.
Novák Jar.	Suchý Karel
Kabelka Jos.	Tesař Zd.
Došek Oldřich	Tišl Jar.
Rychnovský Mir.	Kuchyňa Stan.
Hrdlička K.	Hos Lad.
Vlčková L.	Špačková H.

V diskuzi byla uvedena záslužná práce výboru TJ, ale byly také věcné připomínky na práci některých členů výboru na malou iniciativu

Plán činnosti na rok 1973

1. Uspořádání akademie k 25. výročí Února
2. Dokončení úpravy parku
3. Oprava fotbalových kabin
4. Oprava WC
5. Nátěr mantinelů na hokej. hřišti
6. Vymalování sokolovny
7. Vybavení zasedací místnosti
8. Slavnost. otevření Areálu zdraví k MDD

Návrh plánu činnosti byl účastníky VČS jednomyslně přijat a schválen

Dalším bodem jednání bylo předání vyznamenání za zásluhy o rozvoj tělesné výchovy III. stupeň za zásluhy obdrželi z rukou s. Nedomy, zástupce OV-ČTO

Tesař Karel
Tišl Viktor

III. stupeň

22.1.73 Výbor vyslechl informaci o uchazečích na místo sokolníka na inzerát v Jiskře. Bylo schváleno změna ve funkci hospodáře. Dosavadní hospodář s. Novák Jar. předal veškerou pokladní agendu nově zvolenému hospodáři s. Hosovi Jad.

Ve čtvrtek 25.1.73 bude zaměstnanci Horáckého nábytku namontováno zařízení baru v nástavbě sokolovny. V pátek bude položeno v uvedených místnostech podlahové PVC.

Na téže schůzi byl zajištěn organizačně sokolský ples

Tombola, pozvánky, zahájení, polonéza autobus do Jihlavy pro návštěvníky plesu výzdoba atd.

6.2.73. Výbor rozhodl pro objektivní příčiny zvýšit nájemné ze sokolovny na zábavy

Zimní období: 700 Kčs - sál + 100 Kčs - spol. míst.
letní období : 500 Kčs + 100 Kčs - společ. míst.
Hlasování vyznělo: 12 hlasů pro + 5 hlasů proti

Vyúčtování plesu:

Příjem	12.057 Kčs	Zisk
Výdání	9.868.45	2.188.80 Kčs

Zajištěna byla příprava maškarní merendy
Byla podána informace o zajištění a přípravách na akademii.

21.2.73

Byla schválena smlouva se sokolníkem. Na sobotu 24.2.73 byl pozván s. Mrhal ze Smrčně k podepsání výborem schválené smlouvy. Jednáním pověření s. Dašek Al., Novák Jar., Tesař Ld. a Hosšad.

Úkol 1.1.73 bude vypracována, projednána a schvena nová smlouva mezi TJ a MNV ohledně pronítání a nájmu sokolovny

s. Novák vypracuje návrh rozpočtu a zašle radě MNV.

Bylo projednáno organizační zabezpečení maškarní merendy.

Podle informace s. hospodáře s. Hosadad. je finanční situace jednoty krajně kritická

Jednatel seznámil výbor o jednání s vedením družstva „Horácký nábytek" o zaplacení faktury za zařízení baru.

Vyúčtování maškarní merendy a průvodu vsí:

Příjem z merendy: 10.580·96 Kčs
Vydání 7.832·05 Kčs

Zůstatek 2.748·91 Kčs

samotná merenda:

Příjem 7.857·70
Vydání 6.518·30 Kčs

1.339·40 Kčs

Průvod po vesnici: 2.723·26 - Kčs - příjem
Vydání 1.313·75 - Kčs

Čistý zisk 1.409·51 Kčs

Ustavená komise vypracuje návrh členů jednoty na vyznamenání k 25. výročí sjednocení československé tělovýchovy.

Na schůzi byla přivítána a uvedena do funkce nově přijatá sokolnice

Plán kulturních akcí:

14. dubna / zábava - požárn.
26. května / kácení máje
3. června - dětský den
30. června - zábava
18.-19. srpna - pouť
6. října - vinobraní
24. list. - Kateřinská
31. pros. - Silvestr
19. ledna - ples

s. Kabelka přihlásil oddíl kopané do soutěže o český pohár. První zápas se hraje v Třešti 21.3.73

28.3.73 Výbor schválil navržené členy na vyznamenání a udělení medajlií k 25. výročí sjednocení čsl. tělovýchovy. Jsou to následující s.

Došek Alois
Tesař Zdeněk
Novák Jaromír
Suchý Karel
Policar Viktor
Kabelka Josef

Vytvořená komise ke konečné úpravě parku se sešla 28.3.73 a dořešila s předsedou MNV konečnou úpravu

Předseda Tj. s. Došek Al. přednesl výboru požadavky sokolnice: úpravu koupelny, bude řešeno současně s úpravou záchodů

V pondělí 2.4.73 smluvena brigáda na pokládání PVC v bar. místnostech a zasedačce a úklid kůlny/skladiště na dvoře.

s. Varhaník urgován o oplechování sociál. zařízení. Plech z Luk odvezou s. Novák Jar, Neubauer Mir. a Hekrle Zd.

MO SSM propůjčen sál na taneční zábavu za stanovený poplatek/letní období/

10.4.73 Výbor projednal organizační zajištění taneční zábavy.

Výbor projednal nedostatky při neplnění povinností sokolnice/neuklizený sál, špína a nečistota./ Jmenovaná bude důrazně upozorněna na plnění povinností podle sjednané smlouvy.

Vyúčtování taneční zábavy z 14.4.73

Příjem celkem	8.397·25 Kčs
Vydání	6.580·20 Kčs
Zůstatek	1.817·05 Kčs

s. Kabelka informoval výbor o finále Českého poháru. Družstvo prohrálo po urputném boji až v prodloužení.

Za získání II. místa dostal oddíl folbalový míč. Blahopřejeme.

Výbor schválil podaný návrh na uspořádání taneční zábavy dne 26.5.1973

22.5.73. Řešeny další problémy sokolnice pro neplnění povinností pracovní smlouvy.
Příspěvek OV-ČTO na činnost 5.000Kčs a 10.000Kčs na údržbu

26.6.73 Hospodář Tj. s. Hos pověřen zaplatit poslední urgovanou částku Hor. nábytku 9.142 Kčs.
Oddíl kopané přihlásil do soutěží družstvo mužů a dorostenců

Informace s. Tesaře o účasti mužů na tělových vystoupeních v Telči, Jihlavě a družebním okrese Jeseník

Výbor projednal definitivně rozvázání pracovního poměru se sokolnicí pro soustavná neplnění povinností písemnou výpovědí.

Oprava kabin se uskuteční v době fotbalových prázdnin

Zabetonování přeběžek v parku zajistí brigáda svolána na 1.7.73 v 9.30 hod.

24.7. Pro sokolniči nutno zajistit náhradní byt. Bylo zahájeno jednání s radou MNV a přidělení uvolněného bytu v zámku.
Příprava poutní zábavy byla projednána na výboru a byly přiděleny úkoly k jejich zajištění

ČSM dluží jednotě částku 350.-Kčs za propůjčení sálu na taneční zábavu

15.8.73 Sokolnice konečně vyklidila byt v sokolovně dne 20.8.1973. Velký problém byl definitivně vyřešen. Byl to pro výbor - nervák.

Vyúčtování poutní taneč. zábavy:

Sobota a neděle příjem 28.421.35 Kčs
výdání celkem 18.876.20 Kčs

Čistý zisk 9.545.15 Kčs

30.8.73
Předseda MNV s. Došek Boh. požádal výbor Tj o pronájem bytu v sokolovně na dobu 2 měsíců/neidělal/ pro ředitelku ŽDS s. Kremláčkovu. Výbor vyřídil kladně tuto žádost.
Současně požádal výbor o uspořádání akademie pro přístí rok. Výbor Tj souhlasí a akademi bude zařazena do plánu činnosti
s. Kabelka pověřen zajištěním stavebního plánu na přestavbu WC žen, opravu kabin a vymalování sokolovny.

28.9.73 Vyhovuje se žádosti MO-SČZahrádkářů o zapůjčení sálu na ples dne 2.února 1974.
Žádost Mysl.společnosti na den 12.1.1974 se nevyhovuje a doporučuje se náhradní termín.
Důvod: Sokolský ples se pořádá 19.1. a obě dva to holiduji.
Příprava vinobraní na den 6.10.74 byl výbor rem organizačně zabezpečen
1.11.73 Vyúčtování vinobraní:

Příjem: 10.400·60 Kčs
Výdání: 7.673·15 Kčs
Čistý zisk: 2.727·45 Kčs

S.Kabelka informoval výbor o přihlášce oddílu led.hokeje do soutěže o pohár SČSP a žádal o povolení zakoupení ochranné masky pro brankáře - povoleno
Oddíl kopané ukončil soutěž na 5.místě ve II.třídě se 14 body.
Za vymalování sokolovny byla vyplacena částka 1.700Kčs.
Úklid po malování provedly ženy Tj zdarma. Výbor vyslovil dík za ochotu a snahu.
Účty a faktury za přestavbu WC a vymalování fotbalových kabin budou zaslány na OV-ČTO k proplacení
Mysl.sdružení pronajímá sál sokolovny za sníženou cenu o 200Kčs - důvod: Úklid zajistí sami
23.11.73. S.Tesař zajistil s.Gotzmannovu a Hájkovu Boženu, které budou po zábavách střídavě provádět úklid sokolovny.
Pravidelné cvičení všech složek odboru ZTV /až na dorostenky/ začne ve čtvrtek dne 29.listopadu 1973
Byla dojednána vzájemná dohoda o výměně materiálu /12ks menších a 20ks větších litinových radiátorů pro JZD za vápno, trubky, traverzy
Taneční zábava bude uskutečněna dne 24.listopadu 1973.
Delegátem na MO SSM určen s.Tesař Zd.

15.12.73 Vyúčtování taneční zábavy 24.11.73

Hrubý příjem : 5.270.- Kčs
Výdaní : 5.004.80 Kčs

Zůstatek: 265.20 Kčs

Nájem za pronajatý byt v sokolovně pro ředitelku ZDŠ vyřídí s. Došek Al. podle smlouvy
Výroční členská schůze bude 11. ledna 1974.
Silvestrovská taneční zábava byla organičně zajištěna
Výbor rozhodl, aby do výborových schůzí byli zváni náhradníci s. Došek Jos. a Suchý Mojmír
S. Tesař, místopředseda Tj. informoval výbor o VČS oddílu kopané a tlumočil jejich požadavky, hlavně finančního rázu
27.12.73 Příprava VČS byla podrobně projednána

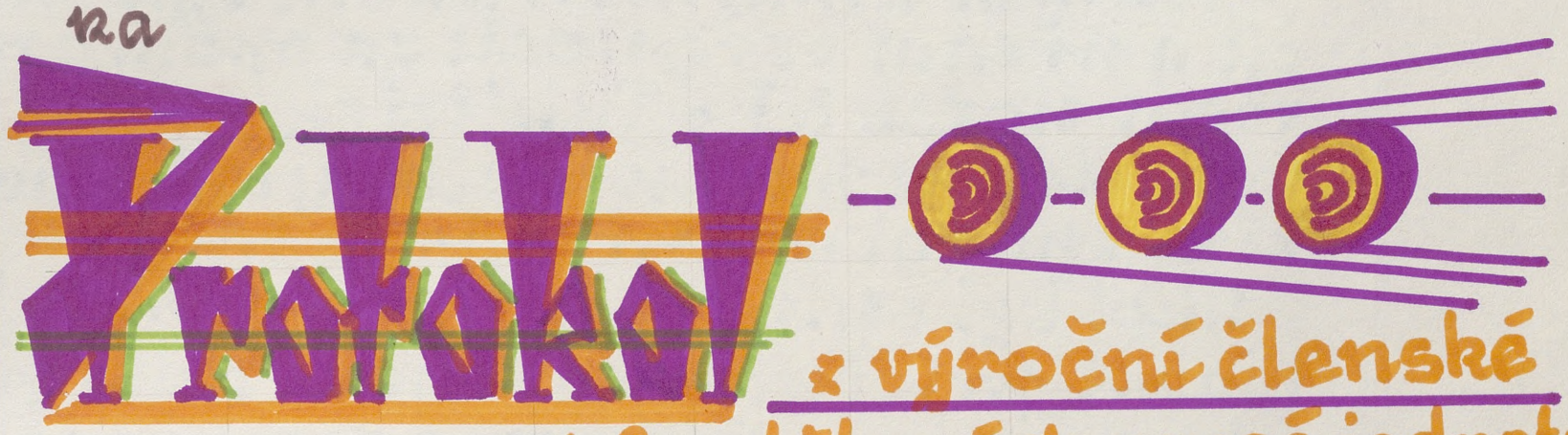

z výroční členské schůze tělovýchovné jednoty

Sokol v Puklicích, konané dne 11. ledna 1974 za účasti 33 členů a 12 zástupců organizací a složek NF

Schůzi řídil a zahájil přivítáním členů a těchto zástupců orgánů a složek NF s. Hrdlička K.

OV-ČSTV	s. Janderka Boh.
KSČ	s. Štefl Tomáš
MNV	s. Polák Jos.
NF	s. Policar Viktor
Svaz požár.	s. Polák
SSM	s. Krejč
Svaz žen	s. Fabíková Zd.
Čsl. mysl. svaz	s. Musil Vl.
Čsl svaz zahr.	s. Policar Viktor
JZD	Ø
ZDŠ	Ø

Po přečtení zápisu minulé výroční členské schůze, který byl bez připomínek schválen požádal řídící VČS s. Tesaře Žd., místopředsedu Tj aby přednesl hlavní zprávu o činnosti jednoty za minulý rok 1973

S. Tesař úvodem omluvil předsedu Tj. s. Doška Al., který nemohl přednést zprávu pro špatný zdravotní stav.

Doslovný text zprávy zní:

Uplynul rok, kdy máme zhodnotit práci výboru a celé naší tělovýchovné jednoty. Členská VČS uložila výboru uskutečnit celkem devět bodů plánu činnosti. Byl to jistě nemalý úkol pro hrstku členů, kteří se účastňují práce a budování, které má jednota uskutečňovat a plnit.

Jedním z hlavních úkolů bylo dokončit a předat veřejnosti za spolupráce všech složek NF v Puklicích **Areál zdraví** v místním parku tak, aby byl slavnostním způsobem předán k MDD.

Úkol byl splněn, ale až po MDD. Jako hlavní příčina nesplnění data předání byla v tom, že jsem jako předseda Tj onemocněl a do celého plánu nebyl nikdo jiný zasvěcen. Přestože nejzodpovědnější činovníci jednoty s. Tesař Žd. a Novák Jar. mě několikrát v nemocnici navštívili a já jim vše vysvětloval, přesto se nám nepodařilo dětský koutek a Areál zdraví dokončit v určené lhůtě. Teprve po mém návratu z nemocnice jsme se dali houževnatě do práce.

I když to původně měla být akce celé NF, dokončili jsme vše sami, jako Tj.

Druhým úkolem bylo uskutečnění **tělovýchovné akademie k 25. výročí Vítězného února** a 25. výročí sjednocení tělovýchovy.

Plánovaná akademie se uskutečnila a byla velmi kladně hodnocena nadřízenými orgány jak v obci, tak i v okrese.

Dále bylo v plánu **vnitřní vybavení nově vybudované místnosti a dokončit celou akci.**

Bylo dost různých názorů u členů výboru dát provést v nástavbě zařízení baru a kasedací místnosti. Nakonec zvítězil zdravý rozum i za cenu toho, že zařízení přinese pokladně a jednotě finanční potíže.

Slavnostní otevření nových místností bylo naplánováno na sokolský ples, ale úplné dokončení bylo uskutečněno až později v noci jen díky několika obětavcům, kteří nezkrátili slova **nelze.**

Že tato akce přispěla ke zpestření zábav, v tom se shodují všichni návštěvníci zábav a vysoce hodnotí rozhodnutí výboru.

Dalším bodem programu bylo **vymalování sokolovny i s přilehlými místnostmi** - Též tato akce byla splněna až na předsálí, protože dalším úkolem zajištěním 50 záchodů. Provedení tohoto úkolu si vyžádalo nesmírného úsilí všech členů výboru při zajišťování projektu i potřebného materiálu.

Našim úmyslem bylo, aby celé sociální zařízení vyhovovalo pro účely cvičenců i pro návštěvníky kulturních akcí.

Tento úkol, na pohled snadný si vyžádal nesmírného úsilí mnoha členů výboru, bohužel opět jen některých. Jednotlivci starostmi nespali, jednotlivcům se však úkol zdál tak snadný, že se o dokončení a i v průběhu prací nejevili nejmenší zájem. Největší úsilí nutno přiznat s. Zd. Tesařovi a Jar. Novákovi. Tito dva a několik dalších členů byli hybnou pákou.

Také úkol **zpřesnění evidence členstva** byl úspěšně proveden. K dnešnímu dni jest stav členstva naší jednoty následující:

106 dospělých členů a 32 žáci.

Jednota má v současné době:

Odbor ŽTV
Oddíl kopané a ledního hokeje

Zpráva o jejich činnosti bude podána jejich vedoucími.

Nácvik na tělovýchovné slavnosti probíhal úspěšně a vyvrcholením byla již zmíněná tělovýchovná akademie s bohatým programem, odměněná bouřlivým potleskem četného a vděčného obecenstva.

Dále byla připravena vzorná cvičební hodina pro krajové vysílání Čs. televize

Hodnocení spolupráce s orgány a složkami NF

MNV - velmi dobrá spolupráce - pochopení pro Tr
MV-NF - dobrá po všech stránkách
JZD - příkladná spolupráce - naše přání, aby nejen pokračovala, ale dále se rozvíjela
Svaz požárníků - shoda v názorech a potřebách
SSM - spolupráce rovnající se jejich činnosti - kulová, jako každoročně.
ZDŠ - ani v loňském roce se nezlepšila. Že letošní rok přinesl obrat? Uvidíme.

Stručný výtah ze zprávy vedoucího oddílu ledního hokeje s. Kabelky Jos.

Účast na turnaji o pohár SČSP je vždy pro náš oddíl prubířským kamenem pro normální okresní soutěž.

Hráči odcházejí na vojnu, přestávají s aktivní činností, přicházejí mladí a tak každý rok se formuje nově mužstvo s novými problémy.

Docházka na zápasy do Jihlavy, které jsou i v nočních hodinách je příkladná

Nově sestavené družstva hrálo se střídavým úspěchem. Nedostatek úspěšných hráčů, zranění vykonalo své, ale konečné umístění našeho oddílu víc než uspokojivé.

Získání II. místa v okresní soutěži vyzvala odměnu OV-SLH 11 hokejových holí

Nejúspěšnější hráči: Hos had. - střelec 6 gólů a brankář Jiří Mareš, který mnohobrát mužstvo podržel.

Ze zprávy vedoucího oddílu kopané vyplývá, že oddíl přičiněním všech hráčů si vede zdatně. Podrobná zpráva oddílu je podrobně uvedena v kronice oddílu, kterou vzorně vede s. Štibich Ludvík

Zpráva o hospodaření jednoty podaná hospodářem jednoty s. had. Hosem jasně hovoří o tom, že finanční stránka byla často víc než tíživá. Jediným příjmem byly

výnosy z tanečních zábav. Nebýt tohoto příjmu končil by hospodářský rok finančním krachem

Celkový příjem za rok 1973	65.265·34 Kčs
Výdání	65.258·80 Kčs
Stav pokladny	6.54 Kčs
na běžném účtu u St sp.	27·15 Kčs

OV-ČTO poukázal na GO sociálního zařízení obnos 10.000 Kč a v akci: „Straně na počest, tělovýchově ku prospěchu" na opravu fotbalových kabin obnos 5.000 Kčs.

Hospodář jednoty jménem výboru poděkoval OV-ČTO za účinnou podporu, bez které by byla finanční situace jednoty hrozivě kritická.

Ze zprávy revizní komise jest zřejmé, že hospodaření jednoty je v dobrých rukou a je v souladu s možnostmi jednoty. RK nenašla nejmenších nesrovnalostí a zjistila pokladnu i veškeré doklady v naprostém pořádku.

V plodné diskusi bylo několik vhodných a kritických připomínek, které v další činnosti budou vzaty v úvahu/více péče o získání mládeže do Tv, zajištění kvalitních cvičitelů pro mládež, větší zájem členů jednoty o práci výboru atd.

Doplnění členů výboru a zvolení nových náhradníků.

Za rezignující s. Špačkovu Hanu a Vlčkovu Zd. byli povoláni do výboru náhradníci:

s. Bauer Frant.
s. Kuchyňa Stan.

Za náhradníky navrženi a jednomysl. zvoleni:

s. Došek Jos. ml.
s. Suchý Mojmír

Rozhodnutím vedení oddílů byly přihlášeny kolektivy ledního hokeje a kopané a schválením výboru Tj do soutěže o

Vzorný oddíl III. stupně

Rozhodnutí obou oddílů bylo účastníky VČS jednomyslně doporučeno a schváleno.

Udělení vyznamenání: Za zásluhy o rozvoj tělesné výchovy

z pověření předsednictva OV-ČTO předal s. Janderka vyznamenání za „Zásluhy" s.

Doškovi Alois
Tesařovi Zdeňkovi
Kabelkovi Josefovi

Potom byl schválen plán činnosti na r. 1974

1. Zapojení oddílů do okres. soutěží
2. Uspořádání tělových. akademia
3. Zintenzivnění pozornosti ZTV
4. Věnovat pozornost zvýšení členské základny-hlavně mládeže
5. Ošlechování sociálního zařízení
6. Dokončení el. instalace v předsálí. včetně vymalování
7. Provedení opravy komínu a kotelny
8. Brigádnické hodiny:

Jednota-údržba	1.500 hod.
MNV	100 hod.
JZD	100 hod.

Závěr VČs provedl zástupce OV-ČTO s. Janderka, který zhodnotil úspěchy naší jednoty a popřál hodně sily a nadšení pro další práci.

17.1.1974 ZDŠ požádala písemně výbor Tj o zapůjčení sálu sokolovny pro hodiny tělesné výchovy. Žádost bude po projednání nájemného uskutečněna.
Výbor projednal organizační podrobnosti plesu.

Byl schválen kulturní plán jednoty:

Taneční zábavy: 20. dubna
25. května
29. června
17.-18. srpna
12. října
23. listopadu
31. prosince

Akademie 23. března
Otevření dětského koutku a Areál zdraví 29.6.

Puklická výzva

Příslušníci TJ Sokol Puklice se před týdnem sešli na výroční členské schůzi. Rokování se zúčastnili zástupci všech složek v obci. Z podrobné zprávy o činnosti za minulý rok je zřejmé, že tělovýchovná jednota nespí a že její práce je systematická a účelně zaměřená. Mezi nejdůležitějšími akcemi, které byly realizovány plánem jednoty a harmonicky souvisely s plněním volebního plánu MNV, bylo vybudování areálu zdraví v místním kdysi zanedbaném zámeckém parku. Velké pozornosti se v obci těšila tělovýchovná akademie, sportovci se zúčastnili v přiměřeném počtu slavností v Telči, Jihlavě i v družebním okrese Šumperk, mladí před kamerami Čs. televize předvedli vzorovou cvičební hodinu atd.

Letos se pukličtí sportovci zavázali odpracovat téměř 1000 brigádnických hodin a fotbalisté jednali o přihlášení oddílu do socialistické soutěže o titul Vzorný.

Na výroční členské schůzi vyšel z řad příslušníků oddílu ledního hokeje a kopané podnět o zapojení se do nácviku prvků a skladeb připravované Československé spartakiády, která se uskuteční v roce 1975. Při této příležitosti vyzvaly všechny další TJ okresu a věří, že na vesnici nebude kolektivů, které by svým malým dílem nepřispěly ke zdaru spartakiády a doufají, že tím zároveň oddíly získají do pravidelné základní přípravy i další zájemce.

K. H.

30.1.1974 Dohoda o pronájmu sokolovny pro školní tělovýchovu byla kladně vyřízena. Klíče od vchodu pro cvičence/zadní/ předá s. ředitelce s. Dočekal.
Předseda ZTV s. Tesař seznámil výbor s náplní programem akademie

Vyúčtování plesu:

Celkový příjem	10.576·20 Kčs
Výdaje	8.422·20 Kčs
Čistý zisk	2.154·00 Kčs

Příprava maškarní merendy bylo po všech stránkách projednána a zajištěna
Žádost ČSŽ o zapůjčení sálu na oslavu MDŽ na den 10. března byla kladně vyřízena za náhradu režijního poplatku 150 Kčs.
Jednání na OV-ČTO ohledně GO střechy sokolovny je podmíněno: 1. projektová dokumentace do 30.9.
2. Zajistit podnik k realizaci provedení.
Byla určena komise ve složení: Dočekal., Novák Jar., Tesař Zd., Hospad., která zajistí potřebné věci k realizaci této nutné akce.

11.3.1974 Vyúčtování maškarní merendy:

Celkový příjem	11.954·60 Kčs
Vydání celkem	10.965·10 Kčs
Zůstatek	998·80 Kčs

Zpráva načelníka ZTV o průběhu nácviku na akademii. Vstup bude dobrovolný.
Vedoucí sportů s. Kabelka informoval výbor o přihlášce oddílu kopané do soutěže o Český pohár. Dále požádal výbor o finanční podporu pro oddíl. Před začátkem sezóny budou zhotoveny kovové branky.

29.3.74 načelník ZTV s. Tesař Zd. poděkoval s. Hrdličkovi za práci a úsilí, které věnoval zdárnému průběhu akademie. Dobrovolné vstupné vynaslo částku 464·50 Kčs.
Cvičitelům, cvičenců a ředitelce ZDŠ byl zaslán děkovný dopis
MO SSM zapůjčen sál na taneční zábavu 6.4.74
Faktura za trubky na fotbalové branky 2.100 Kčs byla zaplacena.
Do 15.4.74 budou zaslány konečné počty cvičenců na CS: 12 mužů, 12 žen
9 star. žáků, 9 st. žákyň

TJ Modeta byl propůjčen sál za stanovených podmínek na den 30. 3. 74

Vedoucí sportu s. Kabelky podal zprávu o brigádnické situaci výzbroje a výstroje oddílu konané.

Byl vyslovен dík s. Bauerovi Fr. za montáž fotbalových branek

Brigáda na demontáž mantinelů v pondělí 1.4.74 v 16 hod.

Na úpravu nybzíka budou za Tj. pracovat s. Tišl V., Tesař Zd. a Bauer Fr.

S. Bauer převzal plaketu ČČK za dobrovolné dárcovství krve.

24.4.74. SSM zapůjčen sál za obnos 450 Kčs. Úklid si členové SSM zajistí sami.

Bylo získáno pět dobrovolných dárců krve

29. 6. bude pořádána taneční zábava.

S. Došek Ol. požádal jménem ČSPO o zapůjčení fotbalového hřiště na den 20.5.74 Žádost byla kladně vyřízena.

11.6.74. Výbor projednal „Závazkový list" soutěže k 30. výročí osvobození ČSSR

MNV žádá, aby byla předložena zpráva o přípravách na Čs. Zprávu vypracují s. Došek Al., Tesař Zd. a Kabelka Jos a podají výboru ke schválení a předložení MNV

Vyúčtování zábavy z 1.6.74

Příjem	2.249.10 Kčs
Výdání	2.960.- Kčs
Schodek	710.90 Kčs

Výbor zaznamenal druhý schodek ze zábavy za dobu trvání Tj.

Byly předběžně zajištěny přípravy na taneční zábavu 29.6.74.. hraje hudba JDZ

25.6.74 Výbor projednal výměnu elektrického osvětlení na hokejovém hřišti. Cena jednoho sloupu cca 1.200 Kč. Rekonstrukce byla schválena. OV-ČTO bude požádán o mimořádný příspěvek na tuto akci.

Výbor schválil propůjčení sálu na den 4.1.1975 pro Svaz zahrádkářů

S. Došek Al. pověřen projednat na radě MNV zaplacení nájmu pro ZDŠ obnos 3.200 Kčs

Vedoucí odd.kopané s. Kabelka ohlásil umístění našeho odd.kopané v okresní soutěži ve II.třídě Družstvo se umístilo na čestném 5. místě. Je to dosud největší úspěch za dobu jeho trvání v okresní soutěži. Blahopřejeme! Současně požádal o zakoupení nových dresů a brankových sítí-výbor schválil požadavek.

11.7.74 Vyúčtování taneční zábavy z 29.6.74

Celkový příjem 7.478·50 Kčs
Výdání 6.027·75 Kčs
Čistý zisk 1.456·75 Kčs

s. Štibich L. přihlášen do kurzu trenérů kopané III.třídy.

Hudby na 2.pouť zajištěny:
Sobota: sál: Kultur.klub Čejle
parket: Kováci
Neděle: IDZ - s. Suchý

s. MUDr. Čermáková provedla kontrolu fotbal.kabin. Stav kabin dobrý. vyhovuje.

Stav pokladny k 15.7.74 cca 3.500 Kčs.

MNV po dlouhých průtazích zaplatí jednotě nájem za půjčení sokolovny pro cvičení žáku ZDŠ částku 3.500 Kčs!

Hodnocení zájemců na funkci sokolníka z 10 účastníků vybráni 4, kteří budou prověřeni

29.8.74 Vyúčtování taneční zábavy o II. pouti:

Hrubý příjem : 30.023·90 Kčs
Výdání : 20.756·80 Kčs
Čistý zisk: 9.267·10 Kčs

Projednáno dokončení elektroinstalace předsálí.

Z uchazečů o místo sokolníka vybrán s. Palán. Smlouva a osobní jednání je s jmenovaným dojednáno na 31.8.74 v 18 hod. Určení k jednání s uchazečem se sejdou v určený den a hodinu do sokolovny

Předseda Tj. s. Došek podal zprávu z jednání rady MNV. Sokol byl kritizován, že se dostatečně nevěnuje mládeži. A co proto koná SSM a jak přispívá k aktivitě mládeže MNV, to je otázka k zamyšlení pro členy rady a pléna MNV!

MNV dále žádal o podání zprávy o stavu nácviku na CS.

Muži: Nácvik zajišťuje dobře náčelník s. Tesař
Ženy i star. žákyně nacvičují podle plánu.

s. Kabelka, vedoucí oddílu led. hokeje přihlásil oddíl do soutěže o pohár SČSP i do okresní soutěže, což vzal výbor s uspokojením na vědomí.

8.11.74 Zpráva ved. odboru ZTV s. Tesaře vyzněla v tom směru, že všechny složky nacvičují skladby na CS podle harmonogramu.

Negativní zpráva byla konstatována, že při cvičení došlo k nezavinenému úrazu s. K. Hosa, který podle lékařského nálezu utrpěl naštípnutí kosti.

Případ byl ohlášen na OV-ČTO i ZO. pojišť. k dalšímu řešení a likvidaci náhrad.

Opravu hlavního komínu provedli brigádnicky s. Došek J., Bychnovský Mir., Došek Ol. a Kuchyňka Stan. /každý 4 hod. zdarma/

Výbor rozhodl pořádat 30.11.74 taneční zábavu s hudbou VPH a zajistil organizačně veškeré náležitosti.

Bylo stanoveno datum pořádání VČS na den 13. pros. 1974 v 19 hod.

Návrh předsedy s. Doška Al pořádat v příštím roce slavnostní veřejné cvičení k 25. výročí otevření sokolovny.

Návrh byl přijat a v příští schůzi přesný datum a pořad.

Hebrle Zdeněk byl určen delegátem na VČS SSM za naši Tj. Schůze byla stanovena na den 9. list. 1974

Dále byly vyslechnuty zprávy činovníků a zaujaty a provedeny závěry a usnesení.

21.11.74 Předseda ZTV podal zprávu o stavu nácviku na CS v jednotlivých složkách
Projednán pořad a náplň VČS
Řízení schůze: Hrdlička
Zprávy funkcionářů podají vedoucí odd.
Zprávu o činnosti Tj. - s. Došek Al.

6.12.74. S. Došek Gl. se s. Novákem objeli zájemce na místo sokolníka. Vybrána byla s. Novotná z Jihlavy a výbor rozhodl, že uvedené předloží smlouvu k podepsání s nástupem od. 1.1.1975.

Předseda návrhové komise seznámil výbor o jednání s příštími členy výboru.

Revizní komise provede hloubkovou revizi hospodářství a hospodaření jednoty.

Na kontrolu nácviku spartakiádní skladby mužů přijede v pátek 13.12.74 ústřední vedoucí skladby z Prahy.

Zajištěna byla organizačně VČS.

Výbor schválil návrh plán činnosti na rok 1975

1. Uskutečnění akademie nebo veřejného cvičení k 25. výročí otevření sokolovny.
2. Generální oprava ústředního topení
3. Věnovat mimořádnou pozornost nácviku skladeb na IV. CS
4. Brigádnický závazek:
   a/ Údržba budov a sportovišť 2.000 hod.
   b./ MNV - 100 hod.
   c./ JZD - 100 hod.
5. Výměna okapových rour a svodů.
6. Účast cvičenců na místních, okrskových okresní spartakiádě a na IV. CS v Praze.
7. Uspořádat 10 tanečních zábav

Protokol

sepsaný při výroční členské schůzi tělovýchovné jednoty

Sokol v Puklicích konané dne 13. prosince 1974 v sále sokolovny za účasti 34 členů

1975

VČS zahájil a řídil s. Karel Hrdlička, který přivítal přítomné členy, zástupce orgánů a organizací v obci a zástupce OV-ČTO s. Štěrbákovou
Zápis minulé VČS byl bez připomínek schválen.

Ze zprávy o činnosti jednoty za minulý rok, předneseno předsedou jednoty s. Al. Doškem vyjímáme nejdůležitější body a pasáže:

„Výroční členská schůze je dobou, kdy výbor jednoty se členstvu zodpovídá ze své činnosti za uplynulý rok.

VČS konaná dne 13. ledna letošního roku přijala jednomyslně plán činnosti, který by měl být beze zbytku splněn.

Plán obsahoval celkem osm bodů:
1. Zapojení oddílu kopané a ledního hokeje do okresních soutěží.

Zásluhou vedoucího sportů s. Kabelky byl úkol splněn. Oddíl kopané dovršit 25let trvání. Jeho činnost trvalá a cílevědomá. Výsledky a umístění je přímo závislé na objektivních příčinách, /odchod hráčů na vojnu, odstěhování, zaměstnání závodní činnosti atd/

Umístění na 5. místě odpovídá našim možnostem.

Závěrem poděkoval JZD za půjčování autobusu a sečení trávy na fotbalovém hřišti.

7 registrovaných hráčů a 2 funkcionáři cvičilo na ČS v Praze na Strahově.

V oddíle LH je situace o něco horší. Špatné povětrnostní podmínky nedovolují zajistit přípravu lední plochy a znemožňují přípravu hráčů na ledě.

Druhým bodem bylo uskutečnění akademie do konce března.

Zásluhou vedoucího odboru ZTV s. Tesaře a cvičitelů s. Prchalové, Špačkové, řed. mat. školy, s. Suchého, Novotného a vedení ZDŠ se záměr plně zdařil a akademie zásluhou cvičitelů i cvičenců měla ohromný úspěch vysoce hodnocený diváky i veřejnými činiteli v obci.

Třetí bod určil zvýšit pozornost odboru ZTV, oddílům kopané a ledního hokeje.

Tímto bodem se zabývala každá výborová schůze. Nedostatky a těžkosti byly v rámci možnosti výboru odstraňovány.

P R E S E N Č N Í L I S T I N A H O S T Í

zúčastněných na V Ý R O Č N Í Č L E N S K É S CH U Z I TJ " S o k l a " v Puklicích konané dne 13.ledna 1974 v 19,oo hodin v sále sokolovny.

OV ČSTV Jihlava	Šterbáková
MNV Puklice	[illegible]
VO KSČ Puklice	[illegible] Václavík
MV NF Puklice	[illegible] — [illegible]
SČSP Puklice	
ČSPO Puklice	[illegible]
JZD "25.února" Puklice	
SSM Puklice	
Myslivecká společnost Puklice	[illegible] — Václavík
Svaz žen Puklice	
Červený kříž Puklice	[illegible]
ZDŠ Puklice	
Mateřská škola Puklice	
Kůltůrní klub Puklice	
Svazarm Puklice	
ČSOZ Puklice	[illegible] — [illegible]

P R E S E N Č N Í L I S T I N A Č L E N U

zúčastněněných na V Ý R O Č N Í Č L E N S K É S C H U Z I TJ " S o k o l a" v klicích konané dne 13.prosince 1974 v 19.oo hodin v sále sokolovny.

1.	[illegible]	41.	
2.	[illegible]	42.	
3.	[illegible]	43.	
4.	[illegible]	44.	
5.	[illegible]	45.	
6.	[illegible]	46.	
7.	[illegible]	47.	
8.	[illegible]	48.	
9.	[illegible]	49.	
10.	[illegible]	50.	
11.	[illegible]	51.	
12.	[illegible]	52.	
13.	[illegible]	53.	
14.	[illegible]	54.	
15.	[illegible]	55.	
16.	[illegible]	56.	
17.	[illegible]	57.	
18.	[illegible]	58.	
19.	[illegible]	59.	
20.	[illegible]	60.	
21.	[illegible]	61.	
22.	[illegible]	62.	
23.	[illegible]	63.	
24.	[illegible]	64.	
25.	[illegible]	65.	
26.	[illegible]	66.	
27.	[illegible]	67.	
28.	[illegible]	68.	
29.	[illegible]	69.	
30.	[illegible]	70.	
31.	[illegible]	71.	
32.	[illegible]	72.	
33.	[illegible]	73.	
34.		74.	
35.		75.	
36.		76.	
37.		77.	
38.		78.	

[redacted] Počet členů byl zvýšen o 20 a tím byl spl. rěk další bod programu.
Pokrytí střechy plechem bylo pro nedostatek finančních prostředků odsunuto na další rok.
Bylo opláchováno jen sociální zařízení.
Hlavní vina je dávána ONV-ČTO, který nám nepřidělil příspěvek na údržbu.
Šestý bod stanovil dokončení elektroinstala. Opět jen objektivní příčiny odsunuly náš záměr do letošního roku. Materiál je připraven
Oprava hlavního kotelna a kotelny bylo provedena a tím splněn závazek.

Brigádnická výpomoc:

Údržba a zařízení TJ	755 hod.
Pomoc MNV	100 hod.
Pomoc JZD	100 hod.

Jen pro dokreslení obětavosti:
s. Kabelka - závazek 100 hod - splněno přes 300
s. Hrdlička - závazek 120 hod - splnil 400 hod.
s. Tesařová, Prchalová, Fabíková, Došková Zdena závazek 10 h - splněno 20 hod. a byly při čištění obec získány i další. Dík za to všem.

Spolupráce s ostatními organizacemi v obci:
ÚSČ za celý rok 1974 neprojevila nejmenší zájem o činnost tělovýchovy přestože byly v největším stadiu přípravy na CS, která má být vyvrcholením oslav 30. výročí osvobození ČSSR Rudou armádou.
MNV a rada národního výboru se často zajímala o naši práci a pomáhala řešit problémy. Zvala nás na schůze a předseda MNV přišel i na schůzi výboru, aby osobně se přesvědčil o našich problémech
Na výzvu rady MNV jsme podali zprávu o činnosti TJ na plenárním zasedání, kdy se celá veřejnost dověděla co nás bolí a trápí: nezájem mládeže o tělovýchovu, svízelná finanční situace atd.
Za to vše patří dík s. x rady za zájem a pochopení.
MNV nám však zůstal dlužen závazek, který nesplnil a sice vyasfaltování prostranství před a za sokolovnou.
Předsednictvo NF dobře ví, jaké břímě nese tělovýchova v Publicích, proto se nás často zastává a hájí naše oprávněné požadavky. Vedení organizaci si stěžuje na vysoké nájemné při pořádání zábav, ale zdánlivě vysoké nájemné nekryje vysoké náklady na udržování budovy. Tuto skutečnost uznává jedině výbor NF a hlavně jeho předseda s. Polcar

Spolupráce s JZD je jako vždy velmi dobrá. Představenstvo JZD vychází nám vždy vstříc a máme jen jedno přání, aby přízeň JZD zůstala nejen zachována, ale dále se rozšiřovala a rozvíjela.

Spolupráce s SSM je jako vždy nulová. Vedení SSM má k tělovýchově jenom požadavky, ale nikdy neciti povinnosti spolupráce

Spolupráce se ZDS se příchodem ředitelky s. Kramlachové se lepší. Důkazem dobré spolupráce je zdařilá tělovýchovná akademie.

Výbor Tj konal celkem 15 výborových schůzí Práce členů výboru byla rozdílná.

V příštím - sportovním roce se práce výboru musí zlepšit, aby zvládl všechny úkoly s tím spojené

V novém roce jsme se zaměřili hlavně na intenzivní nácvik skladeb na CS.

Na tělovýchovné akademii pořádané dne 23. března cvičily tyto složky:

20 mladších žákyň - cvičitelka Pavličková
10 starších " - cvičitelka Špačková Ol.
9 žen - vedoucí s. Prchalová
10 ml. žáků - vedoucí s. Suchý M.
8 st. žáků - vedoucí Novotný Jos.
8 mužů - vedoucí s. Tesař Zd.

Dále na akademii vystoupilo 50 žáků ZDŠ.

Zpráva o hospodaření Tj.

Hospodář uvedl finanční situaci za vlastní kritickou. Stav pokladny byl 33.69 Kč a dlužná částka členům Kčs 2.650.- nedávala růžové naděje do budoucnosti

Příspěvek OV-ČTO z akce „Straně na počest" tělovýchově ku prospěchu v částce Kčs 4.000 byl použit na výměru nových fotbalových branek za nevyhovující dřevěné.

Hospodaření jednoty v jednotlivých měsících:

	Příjem	Výdání		Příjem	Výdání
Leden	3.385.50	2.685.-	Červenec	do	320.-
Únor	3.088.-	1.239.50	Srpen	9.367.10	1.231.70
Březen	4.431.-	5.233.-	Září	200.-	2.410.20
Duben	4.370.-	6.083.40	Říjen	2.028.-	5.170.25
Květen	3.222.30	1.897.10	Listopad	2.160.-	6.256.15
Červen	1.665.85	2.263.-	Prosinec	3.320.-	230.40

Roční příjem 37.238.25 Kčs
Výdání celkem 35.028.20 Kčs

Pokladní hotovost k dneš. dni: 2.216·59 Kčs
na běžném účtu u St SP 1.960·65 Kčs.

3/4 příjmu nutno počítat z výtěžku tanečních zábav a příjmu za pronájem sokolovny jiným organizacím
Loni tato částka činila 27.856·95 Kčs.

Zpráva revizní komise mohla jen konstatovat řádné vedení účetních knih a úsporné hospodaření jednoty

Plán činnosti Tj na rok 1975

1. Uskutečnění tělových. akademie k 25 výročí otevření sokolovny a k 30. výročí osvobození naší vlasti.
2. Zajistit účast všech cvičících složek odboru ZTV na okrskových, okresních a na CS v Praze.
3. Věnovat maximální pozornost nácviku skladeb na CS.
4. Zajistit GO ústředního topení v r. 1975
5. Vyměnit okapové žlaby a svodové roury po celém obvodu sokolovny.
6. Brigádnické hodiny:
   a/ údržba tělových. zařízení 2.000h.
   b/ MNV-zvelebení obce 100h
   c/ JZD-odvoz slámy 100h
7. Uspořádat 10 taneč. zábav-na krytí finančních potřeb Tj.

Diskuze:

Předseda MNV s. Boh. Došek se vrátil ve svém příspěvku tři roky zpět, kdy byla spolupráce MNV-s Tj byla velmi špatná. Dnes je situace úplně jiná. Slíbil závazně, že rada MNV se dále bude intenzivně zabývat činností tělovýchovy a hlavně nácviku skladeb na CS. Jednání RV s SSM bylo neúspěšné.
Vyasfaltování prostranství před a za sokolovnou nemohlo být z objektivních příčin uskutečněno

Asfaltování

Do uhoření volebního období však bude provedeno!

S. Novák, zástupce JZD poděkoval za dobrou spolupráce JZD s Tj. a slíbil závazně, že členům JZD, nacvičujícím na CS bude zaplacen cvičební úbor. 1/2 obnosí uhradí JZD, 1/2 OV-SDR.

s. Okáč, zástupce OV-ČTO uvedl, že Puklice v nácviku na CS byly vždy mezi nejlepšími a on i celý výbor OV-ČTV věří, že tomu tak bude i letos a v budoucnu.
s. Došek Boh. předseda MNV se přihlásil za člena Tj. Sokol Puklice.
s. Prchalová připomněla nutnost hledání nových zdatných a svědomitých cvičitelů.
s. Policar, předseda RF se ztotožnil s přispěvkem předsedy MNV s. Doškem a děkuje výboru Tj za dobrou spolupráci se všemi složkami NF v obci a věří v úspěšné pokračování.
s. Václavek, předseda MO-KSČ a jako zástupce Mysl. sdružení pozdravil VČS a připomněl, že s mládeží je nutno jednat od školních let, aby se našla u dětí větší pochopení.
Zástupce OV-ČTO soudružka Štěrbáková se zabývala stavem nácviku žen na CS a konstatovala, že nácvik je v naprostém pořádku.
Každý cvičenec, který pojede do Prahy by měl být nositelem OŽ.
s. Vala, vedoucí nácviku skladby mužů v okrese informoval o stavu nácviku a uvedl termíny nácviku. Stav nácviku mužů v Puklicích bez kazu a podle harmonogramu dobrý.
VČS zakončil s. Hrdlička přáním stejného elánu všem „pracantům", ale více zájmu „rádobykritikům a nikdesmochrům".

21.12.74.
Stavební komise vypracovala plán na údržbu v částce 28.000 Kčs. Výbor návrh schválil
s. Novotná /zájemkyně o místo sokolnice/ vrátila žádost a pracovní smlouvu.
Zhodnocení VČS:
Malá účast, zima v sále, absence i členů výboru na VČS, atd.
Zpráva ZRTV - nácvik pokračuje podle harmonogramu. Ve cvičebních dnech nutno topit
Zpráva z oddílu LH. Malá účast na stavbě hokej. hřiště. Zjistit možnosti přívodu vody na hřiště.
Počet členstva k 31.12.74 - 185 členů - přírustek 20 členů.

JZD přispěje svým členům na cvičební úbory a přidělilo částku 1000 Kč na činnost. Dík za uznání a podporu.
Příprava sokolského plesu 25.1.1975.
Řád plesu: 32 loupežníků - připravuje s. Hrdlička
Zajištění nového sokolníka/Voltus, Vokapal/

17.1.75. Účast na spartakiádní štafetě, která proběhne publicemi 16.-17.5.1975
s. Došek zajistí předělání vody na kluzišti.

30.1.75.
Zpráva ved. ZRTV. Nácvik skladeb všech složek probíhá podle plánu a bez závad.
Kutno hledat ved. žáků. S. Tišl Viktor se nezúčastnuje cvičení.

Vyúčtování silvestrovské zábavy:

Celkový příjem	7.510·10 Kčs
Výdání celkem	5.783·10 Kčs
Zůstatek	1.727·- Kčs

Vyúčtování plesu:

Příjem celkem:	13.708·30 Kčs
Výdání	9.166·30 Kčs
Zůstatek	4.542·00 Kčs

S. Tesař projedná s. řed. ZDŠ možnost uspořádat tělovýchovnou akademii nebo vel. cvič.
Předseda s. Došek Al. byl radou MNV požádán, aby Sokol navrhl 2 uchazeče na místo tajemníka MNV. Příští schůze rozhodne, kdo bude navržen.
Byla organizačně zajištěna sokolská merenda 28.2.1975 a maškarní průvod po vsi. Výbor rozhodl, aby s. Kabelkovi bylo navr. Jako k 50. výročí narození vyznamenání a zakoupen z prostředků jednoty upomínkový dárek.

5.3.1975.
Výbor zhodnotil maškarní průvod po vesnici.
Nedostatky budou na základě zkušeností v příštích létech odstraněny.
Plán stavebních prací v [redacted] tiletce 1975 až 1980 1,500.000 Kčs. Vyřizuje do konce března s. Došek Al.

Výbor projednal a schválil žádosti o propůjčení sálu na plesy těmto organizací NF na žádané dny:

7. února 1976 – svaz požární ochrany.
8. list. 1975 – Hubertskou zábavu
10. ledna 1976 – myslivecký ples.
9. března 1975 – ČSŽ. Topiča a uklid si zajistí svaz žen.

Zpráva ved. ledního hokeje: Oddíl se umístil na 2. místě v OP

V neděli 9.3.1975 zajistí dobrovolná brigáda úklid mantinelu.

OVS kopané nařídil po dobu spartakiád hrací den: sobotu – vedení odd. vzalo na vědomí.

Žádost o zakoupení role pletiva, zakoupení gumových kopaček a 1 míče výbor schvaluje.

Vyúčtování zábavy z 3.11.1974

Příjem: 6.887.70 Kčs
Výdání: 5.617.20 Kčs

Zůstatek: 1.260.50 Kčs

Vyúčtování maškarní merendy a průvodu po vsi

Celkový příjem: 13.404.50 Kčs
Výdání 10.395.61 Kčs

Zůstatek 3.011.89 Kčs

MNV poukázalo příspěvek 2.00 Kčs na ČS a částku 2.000 na 1. pol. 1975 – nájemkina
Výbor SSM doplatil za taneční zábavu ze dne 1.3.1975 částku 829.30 Kčs.

8.5.1975 bude za spolupráce řed. školy pořádána tělovýchovná akademie. Podrobnosti budou projednány.

7. května 1975 bude uskutečněn lampionový průvod s táborákem.

Program byl projednán a skladby na akademii se nacvičují.

Brigáda na pastování parket určena na středu 12. března 1975 v 18 hod.

Hospodář zakoupí uklizečce k MDŽ bonboniéru

s. Kabelka pozval výbor na oslavu 50. narozenin. Výbor mu věnoval plaketu. Den oslavy byl určen na 15.5.1975. Hudbu zajistí s. Tesař. Sraz v 19 hod.

11.4.1975.

Jednatel s. Novák přednesl zprávu o GO sokolovnu, která má být provedena 1976-1980

Oddíl kopané žádá o povolení k zakoupení kopaček a míče - schváleno.

Hospodář jednoty navrhuje zakoupení 50ks židlí - dosavadní stav je kritický. Výbor schvaluje a bude hledat vhodný nákup.

Diplom pro s. Hrdličku bude předán při slavnostní příležitosti.

OV přidělil na údržbu částku 28.300Kčs.

Přípravná práce pro akademii projednány.

Na doplnění výboru byl navržen zdravotník

Doplňovací volby do výboru:

Navržení a schválení: Hos Karel
Tišl Zdeněk

Výbor projednal a schválil úpravy a opravy:

1. elektrika po akademii a ČS
2. natření sloupů / Kabelka /
3. oprava el. vedení hokej. hřiště / Hos, Zaškoda
4. zakoupení dveří dohabin a dřevolřísky / zajistí s. Kabelka /

5.5.1975

Zajišťování podniků na GO střechy

S. Hrdlička zajistí u pojišťovny novou pojistnou smlouvu.

Zajistit podnik na GO topení.

Situace v mužstvu kopané je kritická - hledat řešení

Projednány přesně podrobnosti akademie

Na den 10.5. stanoveno pořádání tanečních zábav.

30.5.1975

Hodnocení akademie vyznělo na program, náplň a provedení kladně

Byly vzneseny některé připomínky k režii, které byly uznány a budou respektovány, aby se příště neopakovaly / přestávky, návaznost atd. /

Podána byla zpráva o soutěži: Straně na počest. tělovýchově ku prospěchu - s. jednatel Novák Jar. Výbor projednal GO elektroinstalace kotelny, bytu a přísálí.

Na spartakiádním fondu je částka 2.000 Kčs, která bude rozdělena podle určených směrnic. 50% je určeno na zakoupení spartakiádních úborů pro cvičence CS.

Byla schválena nová úprava pojistky, která zní takto:

Budova :	1,016.000 Kčs pojist. částka	1.219.-
zařízení :	50.000 Kčs -"-	150.- Kčs
členstvo :		210+37
šatna/zcizení/		50.- Kčs
hřiště		240.- Kčs

Celková roční částka pojistného: 1.906 Kčs

17.6.75

Bylo odhlasováno pojištění členstva v částce 30 hal. za člena a 70 Kčs za oddíly.
Bylo zaplaceno 50 ks spartakiádních losů
S. Ardlička podal zprávu o daru 20 židlí a 10 stolů + 20 ks malých židliček. Dar řed. ZDŠ Tůmy, Havlíčkova ul. - 9 řev. mlýny

Zpráva náčelníka s. Tesaře k CS.
Obnos na úhradu stravného, odznaků a na další úhrady jsou vybrány.
Navrhuje dále, aby jízdné účastníkům CS - cvičencům - bylo uhrazeno ze spartakiádního fondu - výbor návrh schválil.

Členové IZD - cvičenci CS v Praze dostanou částku 194.- Kčs na úhradu stravného

Výbor Tj odsouhlasil, aby z prostředků jednoty byla cvičencům jedoucím na CS do Prahy věnována částka 100 Kčs na krytí výloh.

Předseda oddílu kopané přihlásil družstva do soutěže OP. - souhlas výboru.

Projednáno organizační zajištění taneční zábavy dne 28.6.1975

28.7.1975.

Zpráva hospodáře: Pokladna je prázdná!

Zpráva ZTV - s. Tesař informoval výbor o schůzce cvičenců nacvičujících skladby na CS jako závěr cvičebního roku a připomeňme: velmi úspěšného. Na schůzku byli přizváni i rodin-

1975 Celostát. spartakiáda Praha

Cvičenci z naší jednoty



Stojící zleva: Suchý
Tišl Oldřich
Hrdlička K.
Hosťad.
Kozubek Fr.
Rychnovský Min.

1975

Klečící: Došek Ol.
Bauer Fr.
Tesař Zd.
Tišl Zdeněk
Kabelka Jos.

ní příslušníci, aby se podělili o dojmy ze Strahova.

O místo sokolníka se zajímá s. Holub z Jihlavy. S. Došek Al. a Novák Jar. jsou pověřeni zjistit kádrový a pracovní profil jmenovaného.

Vymalování sokolovny a bytu pověřeni ss. Kabelka Jos. a Hos Karel.

Pro 1 místnost sokolníka uvolněno podlahového PVC ze zásob jednoty.

Budou zajištěny okapové roury, svody a palubové dveře do šatny.

Předběžně byly organizačně zajištěny poutní zábavy

7.8.75.

Vyúčtování taneční zábavy z 28. června

Celkový příjem : 7.324.70 Kčs
Vydání celkem : 6.493.60 Kčs

Zůstatek : 831.10 Kčs

Výbor projednal podrobnosti poutní zábavy na sobotu a neděli

Byla provedena pouť rozdělení služeb do trojic / celkem na čtyři trojice /

5.9.1975

na základě zaslaného posudku na s. Holuba výbor rozhodl nepřijmout jmenovaného za sokolníka

OV-ČTO poukázal jednotě obnos 8.000 Kčs ze soutěže: Straně na počest - tělovýchovnému prospěchu.

Vyúčtování poutní taneční zábavy ze 16. a 17.8.

Příjem : 30.505.20 Kčs
Výdání : 20.458.60 Kčs

Zůstatek : 10.046.60 Kčs

Výbor rozhodl, aby hospodář spolu se s Tišlem J. překontrolují doklady z vyčepu piva ze dne 17.8.75 a uvedou do pořádku schodek 367.05 Kčs a do příští výb. schůze podají zprávu o likvidaci schodku.

OV-ČTO daroval oddílu kopané 2 míče za nácvik na ČS-hráčů kopané - odměna za aktivitu.

Brigáda na sekání vedení elektriky v předsálí byla ujednána na pondělí v 18 hod.

Na dožínkovou slavnost do Brna byla delegována fotbal. družstvo oddílu kop.

GO střechy zadána OSP Třešť. Jednáním pověřen s. Došek Al, který odpovídá za realizaci celé akce.

S. Došek zajistí také topenáře z Polné na opravu

14.11.75.

Jednatel informoval výbor o situaci s GO střechy sokolovny. Původní žádost zaslaná OSP Třešť byla vrácena prý pro nedostatek cternitu/10.9. Byla proto podána nová objednávka na krytinu plechovou. Vše vázne na projektu zda bude vyhotovena projektová dokumentace do konce listopadu. Jednáním na projektu s OSP Třešť pověřeni s. Došek Al. a Hrdlička K.

Byl zahájen pravidelný cvičební rok. Je však bezpodmínečně nutná vytápění sokolovny.

Bude připravena relace do rozhlasu k získání topiče za hodinovou mzdu 10.- Kčs.

Zpráva jednatele:

Je potřeba vyúčtovat 4 akce pořádané v sokolovně v IZD - potřeba vyřízením jednatel.

Z částky na údržbu 28.000 Kčs, vyčerpáno dosud asi 6.000 Kčs a další čerpání je nutné provést do konce listopadu.

Datum VČS stanoven na den 17. ledna 1976

Topenář zajišťený z Polné přijede v týdnu od 17. do 21. listopadu 1976 a provede opravu topení a kotle.

S. Kabelkovi bylo předáno vyznamenání

Za zásluhy o rozvoj tv II. stupně

S. Tesařovi žd.

Plaketa k 30. výročí osvobození ČSSR za nácvik skladby cs.

Jednota Sokol Publice

Čestné uznání

zamýšlené betonové sloupy z RBR na hokejové hřiště nejsou k získání.
Byly proto s. Doškem Al. zajištěny sloupy ocelové a sice: 6 ks po 4m
6 ks po 5m ϕ 11 mm v Batelově.
Výbor věnoval s. Suchému M svatební dar-obraz
Taneční zábava byla stanovena na 22.11.1975 a byla organizačně zabezpečena.
Výbor zajistil brigádu na opravu dveří, šatny a podlahy v šatně na sobotu
27.11.75
S. Došek Al. a Hosk domluví a zajistí konečnou dokumentaci GO střechy sokolovny u starostky Vokřínka.
Relace v rozhlase o získání topiče byla bezvýsledná. Bude jednáno osobně s vytypovanými občany.
JZD vyúčtovalo 4 akce v sokolovně částkou 2.250 Kčs.
Z poskytnuté dotace OV-ČTO v částce 28.000 Kčs zbývá dosud vyčerpat asi 10.000 Kčs.
Sloupy/železné/na hokejové hřiště/byly zakoupeny v Batelově za obnos 2.500 Kčs/celkem 12 ks./
Nutnost topení v sokolovně připomenuta.
Výbor vzal na vědomí informace OV-ČSTV o kádrovém zabezpečení voleb do výboru Tj a bude podle těchto směrnic jednat při přípravách voleb.
Dále byl výbor Tj vybídnut k jmenování 1 kandidáta do OV-ČSTV do 31. pros.
Oddíl kopané se umístil na neutěšeném 8. místě za 12. účastníků. Důvod: špatná připravenost a malá, nebo žádná trénovanost. Vedoucí oddílu s. Kabelka pověřen zjednat do hřiště sezónu natěračnou nápravu.
Oddílová schůze stanovena na den 28.11.75
Dorost se umístil na 5. místě z 10 účastníků.
V hokeji přihlášeni dospělí a družstvo žáků.
Za nájem fotbalového hřiště poukázán od SDR obnos 300 Kčs.
Určená komise byla pověřena vypracováním plánu činnosti a závazku k XV. sjezdu KSČ.
Výbor projednal organizační zajištění VČS
Ples stanovený na den 24.1.1976
Masopustní merenda projednána a upřesněna na 28.11.1976
Na obě akce jsou zajištěny hudby - Bříza
- Tesla

17.12.75

Výbor znovu projednával situaci s pokrytím střechy. OSP odmítl z technických důvodů eternitovou krytinu a s. Došek ml. projednal a dohodl s výrobním náměstkem OSP krytinu plechovou.
Výbor ujednání schválil a přijal novou variantu.
Peníze poskytnuté OV-ČSTV na údržbu jsou všechny vyčerpány a je zapracována i částka na projekt na rekonstrukci střechy.
Výbor navrhl za kandidáta do OV-ČTO s. K. Hrdličku.
Na sobotu 19.12 stanovena brigáda příprava dekorace na ples - s. Hrdlička, Novák
Do 10.1.76 bude provedena inventarizace veškerého majetku jednoty - Neubauer, Kabelka, Tiš V.
S. jednatel oznámil nového zájemce na místo sokolníka. Jest jím s. Vlach z Rančířova. Je řidičem v n.p. Drobné zboží. Manželka je v domácnosti. Mají 2 děti, třetí čekají. Byla mu zaslána pracovní smlouva k prostudování. Nástup možný od 1. února 1976
Na maškarní průvod vesnicí bude zamluveno 20 masek /s. Novák/
Zprávy činovníků nutno předat s. Došek do 1. ledna 1976.

6.1.76.

S. Tesař Zd. a Novák Jar. budou kajišťovat topiče myslivecký ples a výroční členskou schůzi
Požárníci požádali o propůjčení sálu na ples 21. února 1976 - povolena za urč. podmínek
Výbor stanovil program VČS

1. Zahájení
2. Zpráva o činnosti za uplynulý rok a schválení úkolů na rok 1976
3. Zpráva revizní komise
4. Volby nového výboru
5. Diskuze
6. Usnesení
7. Závěr

Dále výbor projednal aktuelní otázky:
S. Vlach vrátil smlouvu pro nezájem o místo sokolníka.
Za další kandidáty do OV-ČTO navrženi s. Novák Jar. a Hosťad.
Inventura majetku TJ byla provedena.

Zápis z ustavující schůze výboru „Sokola Pulice, konané dne 18. ledna 1976 za účasti s.
Machkové, Špačkové Ol., Kabelka Jos., Bauer Fr., Tesař Zd., Hrdlička K., Došek Al., Došek Ol., Hosa, Nováka Jar., Hekrle Zd., Tišl Zd., Hos Karel, Pítra Milan, Novotný Iv., Neubauer Mir., Rychnovský Mir.

Schůzi zahájil nejstarší člen výboru s. Hrdlička K. který pro zahájení jednání předal slovo předs. návrhové komise s. Zd. Tesařovi.

Volba předsedy: Návrhová komise doporučila dva kandidáty: S. Nováka Jar. a Tesaře Zd.
Protože s. Novák se z pracovních důvodů vzdal kandidatury, byl jednomyslně zvolen

předsedou s. Tesař Zdeněk

Místopředseda	Došek Alois
Tajemník	Novák Jaromír
Politických ref.	Hrdlička Karel
Hospodář	Hos Ladislav
Metodik ZRTV	Špačková Olga
Zdravotník	Bauer František
Plánování a evidence	Neubauer Miroslav
Zapisovatel	Novotný Josef
Kronikář	Hrdlička Karel
Vedoucí sport. odd.	Kabelka Josef

Revizní komise: Tesař Jaroslav
Tišl Oldřich st.
Gotzman M.

Delegáti na konferenci OV-ČTO:
Tesař Zd., Novák Jar.

Výbor byl rozdělen do trojic pro zajištění služeb při zábavách a akcích pořádaných Tj.
Zároveň bylo připomenuto všem novým členům výboru, že případný schodek uhradí vedoucí úseku, za který při zábavě zodpovídá

Příprava plesu - služby 2. trojice
Za obnos, který se vybral po cestě bude zakoupeno maso, které se dá vyudit a bude věnováno jako cena do plesové tomboly.
Doporučeno členům výboru, aby jako ceny do tomboly nedávali lihoviny

Organizace tomboly: Došek Ol., Bauer Fr.
Plakáty: zhotovení: Hrdlička, rozvoz: Hekrle
Výzdoba sálu: Ráz: Pod jednou střechou: provede Hrdlička. Brigáda na výzdobu sálu: čtvrtek v 17h.
Večeře pro obecenstvo: Gulaš asi 60 porcí - projedná se s. Štichem Tesař Zd. a Hos Lad.
Zasedací pořádek: Novák
Kuchyň: s. Machková
Otázka vyřešení výměny bot v šatně při mysliveckém plesu bude zajištěna s. Hosem L. a Doškem Al.
Výbor vzniklou škodu uhradí z 50% Pojisku vyhledá a likvidaci škody zajistí L. Hos

Přípravu rozpočtu na rok 1976 vypracují s. Novák Jar. a Hos Lad. do příští výbor. schůze.

30.1.76

Jednání s OBP Třešť se uskuteční 10.2.76. Jednáním se pověřují: s. Novák, Tesař, Došek Al., Hos Lad.

Hodnocení VČS: Jedna z nejvíce navštívených, dobře připravená

Zpráva hospodáře: Vzniklý schodek z taneční zábavy ze dne 17.8.1975 v částce Kčs 367.25 uhrazen a případ definitivně zlikvidován.

Vyúčtování zábav:

Kateřinská 22.11.1975

Příjem 5.031.-
Vydání 4.892.- Kčs

Zůstatek: 138.- Kčs

Silvestrovská taneční zábava 31.12.75

Příjem: 7.210.30 Kčs
Vydání: 6.920.30 Kčs

Zůstatek: 282.- Kčs

Vyúčtování plesu 24. ledna 1976

Příjem: 15.026
Vydání 10.575 Kčs

Zůstatek: 4.450.- Kčs
Hodnocení: Jeden z nejlepších plesů.

s. Kabelka vznesl požadavek zda by žáci mohli pokračovat v zápasech i za cenu stanoveného poplatku 250 Kčs - Výbor jednomyslně souhlasí.

Byla organizačně zajištěna masopustní merenda.

Zástupce jednoty v NF s. Kabelka oznamuje, že za dosavadního kandidáta s. Tišla Jar. byl jednomyslně schválen s. Bauer Fr.

Datum plesu na rok 1977 byl stanoven na den 22. ledna 1977

Sporák v kuchyni zakoupen od Mysl. sdr. za 400 Kčs a je majetkem Sokola.

18.2.76

Na konferenci cvičitelů ŽRTV byli delegováni s. Hrdlička a s. Olga Špačková

Žádost o zapůjčení sokolovny pro Společensko zájmovou komisi za režijní poplatek 250 Kčs na den 8. března výbor schválil.

Vzniklý schodek Kčs 96·40 ze zábavy 24.1.1976 byl „vinárem" uhrazen

Topič byl vyřešen zajištěním s. Houšky

Hospodář inventáře ohlásil, že stoly z Pohostinství jsou zajištěny

S. Novotný požádal jménem Společensko. zájmovou komisi 17.D zapůjčení sokolovny na den 25. března 1976 - výbor žádost akceptoval.

Organizačně byla zajištěna masopustní merenda

Po dalším jednání s OSP v Třešti došlo ke konečné dohodě. OSP pokryje střechu sokolovny hliníkovým profilovaným plechem

Po dohodě s MNV bude topiče při promítání filmů hradit MNV.

Vymalováním a nátěry pověřeni v měsíci březnu s. Kabelka J. a Hos Lad.

Pol. vých. ref. s. Hrdlička přednesl tyto připomínky, která výbor rozhodl realizovat:

1. Nutnost dochvilnosti při schůzích
2. Přesně zapisovat brigád. hodiny - Tesař
3. Účast ostatních členů jednoty na akcích
4. Osobní agitace členů výboru při náboru na brigád. hodinách.
5. Zvečinit nejúspěšnější brigádníky při Včs

Vedoucí sportů s. Kabelka referoval o záležitostech v kopané a hokeji

Oddíl ledního hokeje se umístil na 5. místě s. Hekrle Libor uvolněn pro oddíl kopané Tj Modeta Jihlava. Částka za výchovné činí cca 1.200 - 1.500 Kčs!

Zdravotník s. Bauer se pověřuje nákupem vybavení lékárničky /pro fotbal a tělocvičnu/

Požadavek ČS svazu žen o zapůjčení sálu na den 7. března byl schválen. V případě potřeby /úklid a mytí po malování provedou členky ČSŽ.

11.3.76

S. Kabelka připomněl nutnost úklidu mantinelů. Oznámil dále, že družstvo žáků v kopané bylo přeřazeno do dorostu.

Byly vyzvednuty fotbalové drezy jako náhrada za povolený přestup s. Libora Hekrleho do divizního oddílu Tj Modeta Jihlava

ZRTV - Ženské složky pravidelně cvičí, mužské složky dosud nezahájily cvičení.

Politickovýchovná práce: Připravit soutěž:

„Kdo dohodí nejdál

„Vzorný oddíl kopané - žádat o II. stupeň

Oddíl ledního hokeje - přihlásit do soutěže o 3 sl.

Odbor ZRTV - rovněž podat přihlášku, o III. st.

Je nutná řádná registrace všech členů kartotéka

OV-ČTO schválení s. Hosa Lad - zaslat vyplněný dotazník

Od 15. března 1976 se nebude povolovat žádná akce v tělocvičně až do konečné úpravy schodiště a šatny - do odvolání.

Výbor schválil návrh věnovat při příležitosti 50., 60, 70 a více let starým a věrným členům diplomy a upomínkové dárky do výše 500 Kčs.

Zajišťováním pověřeni: Tesař, Hrdlička, Špačková

Masopustní maškarní merenda byla hodnocena po všech stránkách velmi kladně.

Vyúčtování maškarní merendy 28.3.76

Příjem celkem:	13.471·05
Výdání	11.888·95 Kčs
Zůstatek	1.582·05 Kčs

9.4.76

Výborová schůze za účasti členů revizní komise. S. Gotzman za RK uvádí některé drobnosti zjištěné při revizi:

a/ větší akce ukončit najednou a ihned překontrolovat doklady.

RK provedla celkovou revizi a zjistila všechny příjmové i výdajové položky v naprostém pořádku a bez závad.

Byla též provedena kontrola plánu činnosti na rok 1976. Většina akcí se plní, nebo je splněna. Část je rozpracována.

Definitivní rozhodnutí krytiny střechy celé budovy: Tvarovaný hliníkový plech s ochranným nátěrem.

Požadavek na jednotu: Zbourat všechny tři komíny a do pondělka postavit nové.

V důsledku toho byla vyhlášena na sobotu a neděli brigáda, která tento úkol musí bezpodmínečně splnit

S. Tesař zvolen do plénia OV ZRTV

Zpráva vedoucího sportů s. Kabelky:

Družstvo žáků se v ledním hokeji umístilo na

druhém místě v OP

Družstvo A mužů v kopané zahájilo soutěž v OP

Žádosti Myslivec. sdružení o propůjčení sokolovny na Hubertskou zábavu dne 6.11.1976 a na ples dne 8.1.1977 vyřídil kladně a bude jim zaslána písemná zpráva

Uhlířečka dala výpověď, ale na domluvě bude zatím vykonávat práce dál.

Nutno však hledat stálého sokolníka je trvalý a naléhavý úkol pro výbor Tj.

Určená deputace výboru předala diplom a hodinky s. Tišlu Jar. k 50. výročí narození

Dalšího jubilanta a sice s. Al. Šuhaje, který oslaví 50. výročí narození navštíví deputace výboru s diplomem a upomínkovým darem /hodinky/

s. Kabelka, Tesař a Hosdad.

4.5.1976

Jubilant Al.Šuhaj děkuje jednotě za blahopřání k padesátinám a poslal výboru jako projev díků malé občerstvení.
Státní pojišťovna zaslala obnos 575 Kčs jako likvidaci za ztrátu koračka-Gotzman
Zapůjčení sokolovny na ples MO-570 výborem schváleno a potvrzeno
S.Kabelka, ved. sportů žádá sejmutí světel na hokejovém hřišti. Brigáda na tuto akci stanovena na den-neděle v 9 hod.
GO střechy sokolovny započala. Nutno zajistit vypnutí el. proudu od 20.5.76 do odvolání. Zajistí s.Novák.
Po dobu rekonstrukce je pracovníkům OPS zajištěny obědy v místním pohostinství.
Brigáda na úklid sejmutého eternitu stanovena na neděli 9.5.76 v 8 hod.
Současně s GO střechy budou vyměněny na celé budově blesksvody-zodpovídá Novotný
Na žádost MO-KSČ byl organizaci propůjčen sál na květnové oslavy 7.5.1976. MO současně vyzvala příslušníky jednoty k hojné účasti.
V sobotu a v neděli bude provedeno lepení schodiště a šatny
Soutěž: Kdo dohodí nejdál a plnění OZ podniků stanoveno na nedělní dopoledne 22.5.1976
Pokladní zpráva:
Hotovost v pokladně: 4.000 Kčs
Běžný účet u St.spoř. : 20.000 Kčs.
Na návrh s.Tesaře bude připraven kulturní plán jednoty se zajištěním hudeb/zábavy/
Připomenut byl přísný zákaz prodávání alkoholických nápojů při zábavách.
Informace z konference OV-ČTO podal s. Tesař: Velká rozestavěnost v okrese ve sport. zařízení.
Oživení činnosti sport.odd.- u nás odbíjená.

2.6.76

Vyhodnocení soutěže: Kdo dohodí nejdál a plnění disciplín OZ.
Organizace dobrá, účast služná. Na závodu byl celodenní vytrvalý déšť. Diplomy nejlepším budou v nejbližší době předány. Víc pozornosti věnoval OZ!

Výbor byl informován o zajištění hudeb na taneč-
ní zábavy:

5.6. – Bohemie - Brodce
26.6. – Požárníci - Plott
14.8. Sokolovna - Břízа
Parket - Požárníci - řídí Plott
15.8 – Odpolední program: Lučanka
Večerní program: Lučanka

Rada MNV vznesla požadavek:
Hlášení taneční zábav nejméně tři týdny před pořádání. Nedodržení lhůty by mohlo mít za následek nepovolení znovu připomenutí zákazu čepování lihovin při taneční zábavách
Splnit závazek pro akce pořádané MNV.
Rada MNV je ochotna uvolnit na zatemnění sokolovny částku 10.000 Kčs
Prodloužení hokejového hřiště do parku povolena spolu s odstraněním/skácením/ 2 stromů. Budou vysazeny 2 nové stromky/
Ohrazení/oplocení/ fotbalového hřiště zajistí finančně MNV
Stanovena byla výše vstupného na 10Kčs.
Zvýšení vstupného nutno individuelně řádat

Nutno zajistit propagaci poutní zábavy
V nejbližší době budou oslavovat členové naší jednoty s. Došek Alois - 60. výroci narozením
s. Hrdlička Karel 70 let
Výbor navrhuje vyznamenání za zásluhy
s. Došek Alois - veř. uznání I. stupně
s. Hrdlička Karel - medaili Dr. M. Tyrše
GO střechy bude v nejbližší době dokončena
Provedena byla rekonstrukce bleskosvodu
Žádost kulturního klubu o těsnější spolupráci bylo kodpovězena v tomto smyslu:
Práce naší jednoty nelze slučovat s praci kulturního klubu
Každá z obou organizací má svou specifiku a nelze je proto mechanicky porovnávat.

Situace fotbalového oddílu v OP je žalostná. Nutno zajistit nápravu - odp. Kabelka

22.6.76

Zpráva ved. sportů s. Kabelky a závěru fotbal. sezony
1. mužstvo obsadilo málo lichotivě: 8. místo
Družstvo dorostu ukončilo soutěž 5. místem

Vyúčtování taneční zábavy z 5.6.1976

Příjem : 6.006.- Kčs
Výdání : 5.752.10

Zůstatek 253.90 Kčs

Na dotaz OV odboru ZTRV oznámeno, že funkce předsedy a náčelnice je v jedné osobě. Je to Olga Špačková, náčelník Tesař Zd.

Oddíl boxu přihlášen o titul II. stupně
Oddíl ledního hokeje o titul III. stupně
Výběrní skříňka zaměřena na plnění OZ
Organizačně zajištěna taneční zábava 26.6.76
Brigáda na přípravu určena na čtvrtek 6.7.1976

Slavnostní výborová schůze za účasti všech členů výboru

Hosté MV-NF s. Policar Viktor
Revizní komise: Tesař Jar.
MNV - předseda: Došek Bohuslav
Manželka oslavence: s. Došková M.

Slavnostní schůzi zahájil s. Tesař přivítáním všech přítomných a zvlášť oslavence Doška Aloise, který dovršuje 60 let. V proslovu připomněl oslavencovu zásluhu o rozvoj těl. vých. nejen v Publicích, ale i v celostátním měřítku.
Dále vyzdvihl zásluhy ve funkci předsedy tj, kterou velmi úspěšně vykonával po celou řadu let a za jehož činnosti byl z bývalého lihovaru vybudován na tehdejší dobu velkolepý stánek tělovýchovy

Předseda MNV s. Došek Bohuslav zdůraznil též velké zásluhy jubilanta o rozvoj tělesné výchovy v Publicích, rezervně úsilí při stavbě sokolovny v Publicích, vzájemně a vysoce úspěšné spolupráce s MNV

s. Tesař Jar. za MV-NF poděkoval s. Aloisu Doškovi za úspěšnou spolupráci s ostatními složkami v obci. Vzpomněl začátku tělovýchovy v Publicích. Dále vel-

M. Došek šedesátníkem

s. Alois Došek

1976



čestným předsedou

tělovýchovné jednoty

Sokol v Puklicích

mi aktivně působil po válce při budování nové éry tělovýchovy.
Po politické stránce vysoko zhodnotil jeho práci ve funkci poslance NV
Dále poděkoval manželce jubilanta, která nemalou měrou přispěla porozumění k jeho úspěšné a odpovědné práci.
Jménem NF poděkoval za dosavadní práci, popřál hodně zdraví a dalších úspěchů v tělovýchově i všeobecně prospěšné práci.

Politicko výchovný prac. s. K. Hrdlička vzpomněl těžkých začátků tělovýchovy v Puklicích spolupráce s. Al. Doška při všech akcích a hlavně jeho velkou zásluhu na vybudování sokolovny.

Závěrem předseda Tj. s. Tesař Zd. předal jubilantu děkovný dopis OV-ČTO a za jednotu dárkový koš, hodinky.
Potom oznámil, že výbor rozhodl, aby za dosavadní zásluhy o rozvoj tělesné výchovy v Puklicích byl

s. Alois Došek

jmenován

čestným předsedou

výboru tělovýchovné jednoty

Sokol v Puklicích

22.7.76

GO střechy byla ukončena včetně okapových žlabů. Demontované okapové žlaby a svody budou odprodány.

Brigáda na úklid kolem sokolovny a zároveň úklid sokolovny po malování byla stanovena denně od pondělí 26.7 o 16h. do konečné likvidace

O pomoc při úklidu ČSŽ požádá, stejně i SSM za výbor s. Tesař.

SSM požádal o propůjčení sálu na 31.7.76 Výbor žádost schválil s podmínkou, že přípravu a úklid po zábavě zajistí vlastními silami. Poplatek za propůjčení bude tímto opatřením snížen úměrně

Na žádost rady MNV byli navrženi za kandidáty za Sokol navrženi s.: Došek Al.
Tesař Zd.
Novák Jar.
Došek Oldřich

Zprávu o činnosti na příští pětiletku, kterou vypracovali s. Novák a Tesař kladně hodnotilo zasedání rady NF.

3.8.76

Vyúčtování taneční zábavy 26.6.76

Příjem	4.502.-
Výdání	4.330.20 Kčs
Zůstatek	171.80 Kčs

Pokladní hotovost cca 7.000 Kčs
Běžný účet 7.455.99 Kčs

Požadavek OV-ČTO na školení cvičitelů, trenérů a rozhodčích vyřešil výbor takto:
Zdravotník : Bauer Fr.
Trenér kop. IV. tř.: Tišl Zdeněk
Došek Oldřich
Ohlášení jmenovaných zajistí O. Šmačková

Pol. vých. prac. s. K. Hrdlička připomněl nutnost:
a/ Věnovat větší pozornost OZ
b/ Obeslat závod všestranné zdatnosti

Výbor organizačně zajistil přípravy na nottní zábavu

Brigáda na úklid, stavbu parketu atd. 6.8.76 12.–13.8.

20.8.76

Výbor stanovil brigádu na odvoz slámy pro JZD na den 21.8.76 / sobota

Vyúčtování poutních zábav 14. a 15.8.76

sobota 14.8 } Příjem 30.663·05
neděle 15.8 } Vydání 23.643·90

Zůstatek 7.016·15 Kčs

Organizace a průběh zábav po oba dny byl hodnocen členy výboru i veřejností velmi kladně.
Zpráva hospodáře byla potěšitelná v tom směru, že OV-ČTO oznámil jednotě, že z prostředků okresu uhradí celou částku GO střechy cca 120.000 Kčs.
Částka na opravu a rekonstrukci bleskosvodu bude poukázána na běžný účet u St. sp.
Na stavební údržby zbývá vyčerpat obnos Kčs 20.000 / oprava ústředního topení.
Byli proto pověřeni s. Tesař, Hos L. a Novák zajistit podnik, který by opravu dodavatelsky zabezpečil.

Plán stavební údržby na rok 1977:

1. Oprava a rozšíření hokej. hřiště
2. Vybudování přístřešku k zad. vchodu
3. Oprava hlavního schodiště
4. Oplocení fotbalového hřiště
5. Dokončení břizolitu a omítky

Rozpracování provede: s. Hosl., Novák J., Tesař. Zd

I. družstvo dospělých získalo v soutěži služnosti ve II. tř. OP

I. místo

a odměnou byl fotbalový míč - blahopřejeme

21.9.76

Faktura za GO střechy činila celkem 111.168·- Kčs
Nový zůstatek na běžném účtu je 11.306·59 Kčs.
Odbor ZRTV vyzvána k zahájení cvičebního roku
Opravář pro GO ústředního topení zajištěn
Naše jednota přijala výzvu

k soutěži o nejlepší vývěsní skříňku
zajistí s. Hrdlička

Výbor zajistil po organizační stránce taneční zábavu na den 2.10.76
Určeny všechny služby pro hladký průběh zábavy.

Oprava ústředního topení provedena úspěšně
a topení bezvadně funguje
Zbytek částky nutno vyčerpat.
Na základě pozvánky OV-ZTRV na konferenci
předsedů ZRTV delegována s. Špačková.
Zpráva vedoucího sportu má tyto požadavky:

1. Nutnost zakoupení branbařské výstroje
2. Zakoupení povinných ochran přilab
3. Zakoupení aspoň části hokej. holí

4.11.76.

Pro ústřední topení se jeví potřeba nového kotla. Výrobce Drátovny a železárny Bohumín. Cena kotle cca 20.000 Kč. Jde to celkem úzkoprofilové zboží. Výbor dal souhlas k osobní návštěvě podniku s. Novákovi a Tesařovi k zajištění

Výbor souhlasí s propůjčení sokolovny MS na Hubertskou zábavu. Úklid a příprava sálu provedou členové MS sami za sleva 150 Kčs ze stanoveného nájmu.

Výbor souhlasí, aby pro MNV na předvolební schůzi byl propůjčen sál zdarma

Rozhodnutím a schválením výboru byl stanoven pevný den na konání VČS.
Určen nátek 14.1.1977.
Byly stanoveny předběžné přípravy a přesný harmonogram příprav
Zpráva ved. sportů s. Kabelky:
Brigáda na stavění mantinelů sobota 6.11.
Družstvo dospělých ukončilo soutěž OP
na tradičním nátém místě

Organizačně byla zajištěna taneční zábava na den 27.11.1976

3.12.76

Vyúčtování taneční zábavy 27.11.

Celkový příjem	6.007.50
Výdaje	5.912.60 Kčs
Čistý příjem	94.90 Kčs

Výzbroj pro lední hokej zakoupena v částce 4.000 Kčs. Nutnost inventarizace

Vyúčtování taneční zábavy z 6.11.76

Příjem celkem: 6.298·75
Výdání 5.807·-

Čistý zisk 491·75 Kčs

Zajištění služeb a přípravy na taneční zábavu dne 12.12.1976 zabezpečeny.
Výbor projednal současně organizaci sokolského plesa a masopustní maškarní merendy
Delegace na střediskovou poradu v Lukách určena ve složení: předseda: Tesař Zd.
tajemník: Novák Jar.
hospodář: Hosťad.
Porada se koná v Lukách dne 7.12.1976
Oslava 70. narozenin s. K. Hrdličky:
s. předseda v úvodu blahopřání vzpomněl vzorného člena jubilanta, který od r. 1920 působí v tělovýchovném hnutí v jednotě, okresu, kraje i v ústředním orgánu
Jednota věnovala jmenovanému diplom čestného uznání a předseda předal věcný dárek /hodinky a popelník/
Jubilant poděkoval za blahopřání a uznání veřejné prospěšné práce
Potom následovala přátelská beseda

25.12.1976

Výbor řešil otázku kotle ústředního topení: OV-ČSTV použilo částku 20.000 Kčs plánovaných na nákup kotle na zaplacení GO střechy sokolovny. Zatím nákup kotle je závislý do dotaci OV-ČSTV /nečerpané částky ostatních jednot.
Ved. odd. LH: Byl zahájen turnaj SČSP na HZS.
Publice - Bítovčice 1:1
Publice - Stonařov 5:6
Byl zadán barový pult u družstva Hor. nábytek
S. Bauer informoval výbor o průběhu školení zdravotníků
Nedostatek dřeva na zátop bude odstraněn zajištěním brigády v lese na polomech. U s. Řehoře zajistí povolení s. Zd. Tesař.

Byly připraveny první organizační zásahy na zajištění sokolského plesu a masopustní merendy.
Hudba: Rytmus, datum 21.1.77, pozvánky, vstupné večeře

Prorány záležitosti přípravy VČS. Znovu připomenut přísný zákaz podávání alkoholických nápojů při zábavách.

6.1.77.

Vyúčtování silvestrovské zábavy

Příjem	4.774·50	Kčs
Vydání	4.170·10	
Zůstatek	604·40 Kčs	

Pokladní hotovost k dnešnímu dni cca 3.000
na běžném účtu St.sp. 18.000 Kčs

Podle zprávy ved. sportů s. Kabelky se družstvo LH umístilo v poháru SČSP **na II. místě.**

Lední plocha je v plné permanenci.
Požadavek ZRTV - nutnost topení v sokolovně.

Organizační přípravy VČS
Datum konání 14.1.1977 v 19 hod. /pátek/
Pozvánky s. Novák
Výzdoba sálu - pátek v 17 hod.
Hudba - zajištění: Tesař
Řízení schůze: Došek Al.

Brigáda na vyčištění kotle ve složení Neubauer, Hosl., Novotný Jos. se sejde v pátek
Vypracováním plánu činnosti na rok 1977
pověření: Novák, Tesař, Hos, Kabelka.

Příprava plesu: neděle 10·30 h.

Vyúčtování tan. zábavy z 11.12.76

Celkový příjem	6.940·80	Kčs
Vydání	5.369·52	
Zůstatek	1.571·28 Kčs	

1977

ZÁPIS z výroční člen. schůze tělovýchovné jednoty Sokol v Puklicích konané dne 14.1.1977

Program jednání:

1. Čtení zápisu z minulé VČS
2. Zpráva o činnosti za minulý rok
3. Zprávy činovníků

Zápis minulé VČS byl bez připomínek schválen

Výroční členskou schůzi zahájil a řídil čestný předseda TJ s. Došek Al., který všechny účastníky a zvláště přivítal hosty, zástupce orgánů a organizací v obci i zástupce OV-ČSTV s. Birnbauma

Prezenční listina přítomných i hostů je uložena v archivu

s. Došek přednesl úvodní proslov, který plně vystihl politickou situaci u nás doma i v cizině.

Po přednesení politického referátu se ujal slova předseda s. Tesař Zd., který přednesl zprávu o činnosti jednoty za minulý rok. Že to byl pro jednotu rok úspěšný, svědčil spontánní potlesk všech přítomných. Přesné znění zprávy o činnosti jest připojeno v archivu.

Za zprávy hospodáře s. Hosa Lad., vysvítá, že i po stránce ekonomické byl minulý rok rokem velmi úspěšným. Po dlouhých letech je hospodaření jednoty aktivní i když vydání jednoty bylo nemalé vysoké. Toto konstatování lze přičíst velmi aktivní činnosti všech členů výboru, kteří cílevědomě pracují k rozkvětu jednoty, protože všechny drobné výdaje se snaží zajistit bezplatnými brigádami členů. Jen nezbytné, odborné práce jsou hrazeny z prostředků jednoty.

Pro upřesnění tohoto bodu nutno uvésti, že členové jednoty odpracovali zdarma 3.185 brig. hod., z toho členové výboru 2.241 hod.

Zpráva předsedy revizní komise potvrdila jen tuto skutečnost tím, že při hloubkové revizi nezjistila nejmenší rozdíly a nesrovnalosti.

V přestávce jednání předal zástupce OV-ČSTV s. Birnbaum některým členům vyznamenání za dlouholetou a záslužnou práci v tělovýchově

Potom následovala diskuse, ve které vystoupilo celkem 8 diskutujících, vesměs zástupci orgánů a místních organizací v obci, kteří se zhodli na tom, že výbor TJ jest jednou z nejaktivnějších složek v obci a že práce jednoty je po všech stránkách k prospěchu celé obce a hlavně, že práce je zaměřena k užitečnému zapojení

mládeže do tělovýchovy a tím současně k aktivní a činorodé činnosti.
Výroční členská schůze jednomyslně přijala usnesení, které je uvedeno v plném znění:

Usnesení na r. 1977

U S N E S E N Í

s výroční členské schůze TJ "SOKOLA" POLICE konané dne 14.1.1977
která

S C H V A L U J E

P L Á N Č I N N O S T I N A R O K 1977.

1. Přihlášení oddílů kopané a hokeje/mužstev žáků, dorostu, mužů/ do soutěží na mistrovských, přátelských a pohárových zápasech.
2. Věnovat i nadále maximální pozornost ZRV a provádět pravidelné cvičení všech složek.
3. V jarních měsících bude uspořádána soutěž "Kdo nejdál dohodí".
4. Provedení do elektrického osvětlení hokejového hřiště, včetně prodloužení.
5. Vyvinout maximální úsilí na zajištění kotle ústředního topení včetně instalace.
6. Dokončení zbytku omítky sokolovny/břizolitem/ a dle možností provést opravu hlavního schodiště.
7. TJ uspořádá za rok 1977 deset tanečních zábav a dvou odborných přednášek.
8. VČS ukládá výboru TJ získání 10 nových členů.
9. Členové TJ odpracují a- 100 hodin při výstavbě mateřské školky
   b- 1.000 hodin v akci "Strana na pomoc tělovýchově ku prospěchu.
   c- 2.000 hodin při úpravě a údržbě tělovýchovného zařízení.
   d- 100 hodin v době špičkových prací v JZD

Závěr VČS provedl zástupce OV-ČSTV s. Birnbaum P., který zvlášť podtrhl činorodou práci jednoty a všech jejích členů jako veřejně prospěšnou a blahodarnou působící na všechny ostatní složky NF v obci.
V závěrečné besedě skupinky dřívě narozených členů zavzpomínaly na dřívější časy.

8.2.77

Zhodnocení VČS - poměrně malá účast členstva. Nutno zvýšit iniciativu při osobním zvaní.
Havarie střechy při sněhové kalamitě. S. Novák ohlásí škodu pojišťovně a zajistí likvidaci. Rozhodnuto během roku zajistit a namontovat na střechu sněžné zábrany.
Žádost mysl. sdružení o propůjčení sálu na den 5.11.1977 a na 7.1.1978 byla kladně vyřízena

S. Kabelka, ved. ledního hokeje seznámil výbor se stavem družstev po ukončení soutěže

Družstvo mužů se umístilo na třetím místě v OP
Družstvo žáků vyhrálo skupinu. Finále 4. místo

S. Kabelka žádá výbor, aby pro příští ročník byla zajištěna důkladnější pomoc při úhravě lední plochy.
S. Hrdlička připomíná věnovat větší pozornost při obměňování aktualit ve vývěsní skřínce
Dále zdůraznil větší snahu při plnění podmínek OZ.
S. Bauer pověřen zakoupením zdrav. brašny a zajištěním potřebného obvaz. materiálu.

Vyúčtování plesu:

Celkový hrubý příjem:	13.880·10	Kčs
Vydání celkem	9.402·90	
Čistý zisk	4.477·20	Kčs

Ples byl hodnocen jako jeden z nejlepších a nejvíce navštívených za poslední roky.
Další jubilant naší jednoty s. Smejkal Jar. dovršil 60 let a deputace pověřená výborem mu předala diplom a upomínkový dar/hodinky/
Výbor schválil datum pořádání sokolského plesu na den 21. ledna 1978 - hudba „Rytmus"
Byla současně organizačně zabezpečena masopustní maškarní merenda se všemi náležitostmi
Schválení zhotovení nového žebříku

3.3.77.

V případě, že oddíl led. hokeje získá titul Vzorný oddíl, může se jednota ucházet o titul „Vzorná Tj. Nutnost zapojení všech.

Vyúčtování maškarní merendy:

Hrubý příjem:	11.763·40	Kčs
Vydání	9.272·90	
čistý zisk	2.490·50	Kčs

na běžném účtu cca 12.000 Kčs
Pokladní hotovost 2.000 Kčs
Příspěvek na činnost od OV-ČSTV - 4000 Kčs
Příslib OV-ČSTV na závazkovou akci 15.000 Kčs
Maškarní merenda i průvod povší byl veřejností hodnocen velmi příznivě. Připomínky vzaty na vědomí pro příští roky.
ZRTV - koncem března a začátkem dubna proběhne školení cvičitelů. Účast zajistí Špačková

Referát z aktivu kopané podal ved. sportů s. Kabelka.
S. Štibich kritizoval rozhodnutí, aby dospělí a dorost hrál ve stejném dni na různých místech /Drahá doprava dvěma autobusy/
Před zahájením sezóny nutná úprava hřiště. /prořezat větve, zasázet nové stromy atd./
Na popud s. Doška Al. výbor rozhodl zakoupit od MNV v Batelově 200 ks sedadel za dohodnutý obnos 20 Kčs za 1 sedadlo
Žádost míst. kulturního klubu o zapůjčení sálu na taneční zábavu 19.3.77 byla výborem vyřízena kladně.
Byl schválen plán tanečních zábav:
24.4. nebo 25.6.77
2. pouť: 13.8.77 - parket: Kvinton
sokolovna: Bohemia
1.10.77 - Bříza
31.12. - Bohemia
21.1.1978 - Rytmus

7.4.1978
Jednání se St. pojišťovnou bylo úspěšné. Škoda byla likvidována čáskou 1.128 Kčs.
Akce jednající o zakoupení nového kotle se slibně rozvíjí, nutnost dalšího jednání.
Žádost ved. sportů s. Kabelky o povolení k zakoupení nových drezů pro oddíl kopané výbor schválil a pověřil s. Kabelku k jejich zakoupení.
ZRTV - Školení cvičitelů - určeni: Marej, Stromeckiová

Hospodář inventáře informoval, že zakoupené lavice jsou přivezeny a inventovány.
s. Hrdlička oznámil, že k plnění disciplin OV je 20 přihlášek
Brigáda na fotbalovém hřišti splnila stanovený úkol beze zbytku
Výbor projednal provedení vnější omítky přístavby břízolitem
Brigáda na oplocení fotbal. hřiště je stanovena na úterý 12.4.77.
Bylo jednomyslně rozhodnuto zakoupit psací stroj se širokým válcem. Zajištěním pověřen s. Hrdlička

11.5.1977

Jednotě bylo naúčtováno OV-ČSTV
Na činnost: 4.000 Kčs
Na údržbu: 50.000 Kčs, z toho 30.000 Kčs na zakoupení nového kotle.

Hotovost v pokladně cca 7.000 Kčs
Účet St. spoř. 9.000 Kčs

Vedoucí sportů hlásí zlepšení úrovně oddílu kopané. Nynější umístění: 5. místo
Pol. vých. pracovník podal zprávu z aktivu OV prac.
Přihlášen byl oddíl kopané do soutěže o titul „Vzorný oddíl" II. stupně
Oddíl ledního hokeje o titul III. stupně
Oddíly mládeže přihlášeny o titul
Vzorný kolektiv mládeže/kop., led. hokej
Podána současně přihláška o titul
Vzorná tělovýchovná jednota

Datum soutěže „Kdo dohodí nejdál" určen na neděli 22.5.1977
Nový kotel ústředního topení je dovezen a jedná se s MěSP o jeho instalaci.
Starý kotel bude brigádnicky rozřezán
Bylo zakoupeno 50q břízolitu na vnější omítku přístavby a 20q cementu
Výbor rozhodl věnovat likérový servis v ceně 420 Kč jako svatební dar členu výboru s. Došovi J. Výbor jmenoval delegaci k předání daru ve složení: Tesař, Kabelka, Hosk., Pípa M. a Rychnovský M.

22.6.77

Soutěž „Kdo dohodí nejdál" se uskutečnila za mizivé účasti soutěžících. Celkem plnilo podmínky OZ 20 účastníků.

Došla faktura za nový kotel v částce 41.981 Kčs.

Na návrh s. Hrdličky souhlasí výbor, aby se jednota účastnila vyhlášené soutěži OV-ČSTV k 60. výročí VŘSR

Brigáda na dokončení kotelny stanovena na den 25.6.77 v 16 hod.

Výbor projednal brigádu na dokončení vnější omítky přístavky nahození břízolitem. Lhůta - do pouti ukončit.

Organizačně zajištěna taneční zábava na den 2.7.1977 - Hudba „Tesla". Příprava - pátek 18 h., úklid - neděle 9 hod.

Oddíl kopané obsadil v soutěži OP již tradiční 5. místo. Žáci obsadili 4. místo.

15.7.77.

Vyúčtování taneční zábavy 2.7.77

Hrubý příjem :	5.968.-	Kčs
Vydání	5.981.-	
Zůstatek :	13.20 Kčs	

Zpráva hospodáře :

Pokladní hotovost :	4.381.50	Kčs
Na běžném účtu :	10.625.-	

Nový kotel ústř. topení bude zabudován 22.-24./7

Příprava poutní taneční zábavy :

Hudby: sobota : Kvintor
: Vysočanka
neděle : Suchý

Plákaty : Hrdlička

Vedoucí sportů s. Kabelka : s. L. Hekrle ohlásil přestup zpět do oddílu Sokola Pukljce. Oddíl TJ Modeta přestup zamítla - karenční lhůta

Podán byl výboru referát z pléna OV-ČSTV

5.8.1977

Výbor projednal podrobně organizační přípravy poutní taneční zábavy.

/ Služby, pokladna - výčepy - úklid : neděle 8 h.

S. Tesařové Marii k 60. výročí narozenin předán deputací : Tesař, Došek Al., Machková a Prchalová diplom čestného uznání a upomínkový dar / hodinky /

gratulace a poděkování výboru tlumočeny.

26.8

Vyúčtování poutní taneční zábavy:

Celkový hrubý příjem: 34.672·30
Vydání celkem: 24.549·27 Kčs

Zůstatek 10.123·03

Výbor konstatoval, že částka za tisk plakátů na pouť v částce přes 700 Kčs je pro pokladnu neúnosná, nabídl se, že plakáty na příští akce a hlavně zhotovovat s. Hrdlička sám za režijní cenu papíru a tuší. Výbor iniciativu jmenovaného s povděkem akceptoval.

Výbor rozhodl zahájit práce na rozšíření a prodloužení hokejového hřiště

Zpráva hospodáře:

Pokladní hotovost: cca 13.000 Kčs
Účet St. spoř. 8.500 Kčs

Výbor vzal na vědomí s potěšením.

Stanoven termín výběru členských známek.

Rozhodnuto dnem 1.9.77 zahájit pravidelný cvičební rok

Byly učiněny organizační zásahy k zajištění taneční zábavy na den 1.9.77 - přípravy i úklid.

Návrh výboru NF tlumočený zástupcem naší TJ v NF s. Bauerem, aby jednota poskytla na zakoupení sekačky na trávu obnos Kčs 500·- výbor nesouhlasí a obnos neposkytne

/Důvod: vlastní finanční potíže/

OV-ČSTV zvýšil částku na závazkovou akci na 6.000 Kčs kterou nutno vyčerpat do 15.11.1977

20.10.1977

Výbor rozhodl použít obnosu ze závazkové akce na zakoupení prken na mantinely a výbojek el. osvětlení na hokej. hřiště.

Vyúčtování taneční zábavy z 1.10.77:

Hrubý příjem: 9.953·40
Vydání 7.762·98 Kčs

Zůstatek: 2.192·42 Kčs

Výbor pověřil hospodáře uhradit faktury:

1. Za dodaný psací stroj 3.100 Kčs
2. Za dodané lavice MNV Batelov: 4.160 Kčs

Finanční stav jednoty k 20.10.1977

Pokladní hotovost cca 18.000 Kčs
Účet St. spoř. 13.000

Informace ved.sportů s.Kabelky: Situace v oddílu kopané se lepší
Družstvo dorostu si vede v soutěži dobře.
Brigáda na dokončení hokejového hřiště je určena na den 29.10.77
s.předseda Tesař informoval výbor o situaci v sokolovně, kterou navštěvuje 10-15 dorostenců bez dozoru a jejich chování a postoj k majetku jednoty je špatná. Výbor proto pověřil s.Ot. Doška dozorem, který přijal tento úkol
Předsedkyně přednesla pro ZRTV cvičební rozvrh pro cvičení všech složek s kterým výbor souhlasí
Výbor bude řešit úkol zajistit stálou účast na cvičení
Politickových.prac. informuje výbor o úkolech pol. vých. práce pro nejbližší dobu.
Obhajoba titulu Vzorný oddíl kopaná II.stupeň
-"- titulu -"- -"- led.hokej III. st.
Udělení titulu Vzorný kolektiv mládeže kopané led.hokeje
Obhajoba titulu „Vzorná tělovýchov. jednota
s.Hrdlička připravil nástěnku k 60.výr.VŘSR.
podal návrh dekorace hlasu: Rok na vsi-
Výbor stanovil termín konání VČS 9.12.77
Zajistit nábor nových členů v ZRTV i mimo.
Na návrh s.Nováka bude maškarní průvod mít ráz: Dalskabáty, hřišnáves
Výbor samozřejmě souhlasí.
Masky zajistí v půjčovně s.Novák Jar.

8.11.1977

Hlavním programem schůze byla příprava VČS
Předseda s.Tesař seznámil výbor se směrnicemi zaslanými OV-ČSTV a obsahem dopisu ÚV-ČSTV
Řízením schůze pověřen s.Al.Došek
Návrh předsedy aby příští výbor byl opět 19tičlenný byl přijat
Byla navržena a schválena návrhová a kádrová komise, která připraví nový výbor podle směrnic. Složení komise výborem schválené je toto: Ti. Novák, Došek Al., Tesař Zd., Kabelka, Machková
Za MV-NF: Policar V., Fabíková

Připravené referáty odevzdat včas.

PRESENČNÍ LISTINA

členů TJ "S O K O L A" P U K L I C E zúčastněných na VČS konané dne 9.prosince 1977.

1. .....
2. .....
3. .....
4. .....
5. .....
6. .....
7. .....
8. .....
9. .....
10. .....
11. .....
12. .....
13. .....
14. .....
15. .....
16. .....
17. .....
18. .....
19. .....
20. .....
21. .....
22. .....
23. .....
24. .....
25. .....
26. .....
27. .....
28. .....
29. .....
30. .....
31. .....
32. .....
33. .....
34. .....
35. .....
36. .....
37. .....
38. .....
39. .....
40. .....
41. .....
42. .....
43. .....
44. .....
45. .....
46. .....
47. .....
48. .....
49. .....
50. .....
51. .....
52. .....
53. .....
54. .....
55. .....
56. .....
57. .....
58. .....
59. .....
60. .....

61. ....
62. ....
63. ....
64. ....
65. ....
66. ....
67. ....
68. ....
69. ....
70. ....
71. ....
72. ....
73. ....
74. ....
75. ....

76. ....
77. ....
78. ....
79. ....
80. ....
81. ....
82. ....
83. ....
84. ....
85. ....
86. ....
87. ....
88. ....
89. ....
90. ....

Nový zabudovaný kotel byl vyzkoušen 5.11.77 zkoušky dopadly úspěšně, sokolovna vytopena velmi dobře.

S. Hrdlička se zúčastnil srazu cvičitelů ZRTV Dodá propozice k žádosti ZRTV o titul „Vzorný III.S.

28.11.77

Definitivní přípravy VČS-vše projednáno. Složení nového výboru schváleno beze změny

Výbor schválil dohodu mezi Tj. a s. Došek Jos. ve funkci topiče. Sjednané podmínky odsouhlaseny

1978

ZÁPIS

z výroční členské schůze tělovýchovné jednoty Sokol Puklice

konané v pátek dne 9.12.1977 za účasti 77 členů

Schůzi zahájil v 19 hod. místopředseda s. Al. Došek, který přivítal přítomné členy a zvlášť zástupce těchto orgánů a organizací:

OV-ČSTV	Birnbaum Robert
MNV	Došek Bohuslav
MV-NF	Policar Viktor
MV-KSČ	Polak Josef
MO-ČSŽ	Šollerová Alžběta
MV-SSM	Špaček Karel
ZO-ČSPO	Přihoda Ľubomír
ČS mysl.	Musil Vlastimil
ZO-ČSOZ	Gotzman Miloš

Předsedající s. Došek Al. seznámil přítomné s pořadem VČS, který byl bez připomínek jednomyslně schválen a je tento:

1. Zahájení
2. Čtení zápisu minulé VČS
3. Volba návrhové a volební komise
4. Zpráva o činnosti za minulý rok
5. Zpráva o hospodaření Tj.
6. Zpráva revizní a kontrolní komise
7. Volby nového výboru
8. Diskuze
9. Schválení plánu činnosti na rok 1978
10. Závěr

Sčitateli hlasů navrženi a zvoleni:
Kabelka Jos.st.
Neubauer Mir.st.

Zapisovatelem zvolen s. Novák Jaromír
Dnešní VČS se zúčastnilo 77 členů z celkového počtu 110 členů, což činí 70% účastníků
Zápis minulé VČS přečetl s. Novák Jar., který byl bez připomínek schválen
Navržená kádrová a volební komise byla schválena podle návrhu na str. 324
Zápis minulé VČS byl jednomyslně a bez připomínek schválen
Návrhová, kádrová a volební komise ve složení: Předseda: Novák Jaromír
Členové: Tesař Zdeněk
Kabelka Jos.
Došek Alois
Policar Viktor
Machková Jiřina
Fabíková Zdeňka
byla jednomyslně schválena a připravena k činnosti
Hlavní zprávu o činnosti za minulý rok přednesl předseda jednoty s. Tesař Zd.
Ze zprávy uvádíme nejdůležitější:
Dnešní VČS probíhá bezprostředně po oslavách 60. výročí VŘSR, která dala základ dnešnímu socialistickému zřízení.
Dále navázal na zhodnocení práce a činnosti tělových. jednoty v Puklicích
Velice kladně hodnotil činnost všech oddílů a plnění usnesení minulé VČS
Zejména:
1. Výměna kotle ústředního topení
2. Získávání nových členů, zejména mládeže
3. Pomoc při výstavbě mateřské školy
4. Uspořádání 10 tanečních zábav
5. Oprava hlavního schodiště
6. Stovky brigádnických hodin členů TJ při akci „Straně na počest, tělovýchově ku prospěchu"
7. Nesčetné brigádnické hodiny při údržbě tělových. zařízení
8. Pomoc při špičkových pracích v JZD

Dále hovořil o rozhodnutí výboru přihlásit

Soudružky a soudruzi,
vážení členové TJ "SOKOLA" PUKLICE.

V letošním roce 1977 končí dvouleté volební období ve všech tělovýchovných jednotách. Při výročních členských schůzích dochází k bilancování práce a činnosti výborů.Podobně to bylo dnes na naší VČS,jak se zhotil stávající výbor všech úkolů,které byly na něho kladeny,jak jste slyšeli v hlavní zprávě předsedy TJ s.Tesaře.

Na výborové schůzi konané dne 8.listopadu byla navržena a zvolena k á d r o v á ,n á v r h o v á a v o l e b n í komise naší TJ,která byla dnes potvrzena zvolením na dnešní VČS v toto složení: P o l i c a r Viktor
K a b e l k a Josef st.
D o š e k Alois
F a b í k o v á Zdeňka
M a c h k o v á Jiřina
N o v á k Jaromír

Tato komise na svých schůzích provedla zhodnocení práce a činnosti stávajícího výboru naší TJ. V komisi pracovali členové,kteří mají přehled o práci a činnosti celé naší jednoty a objektivně posoudila jednotlivou práci a činnost všech členů výboru,jejich aktivní účast na výborových schůzích,tak jako účast na brigádách v rámci údržby,úklidu a ostatní zapojení pro tělovýchovu.

Komise provedla tento svůj úkol s plnou zodpovědností.Věřte tomu,že je to práce nevděčná a není to jednoduché: Komise navrhla do výboru ty členy o kterých je přesvěrčena,že mají opráci v tělovýchově zájem a skýtají záruku plnění všech úkolů,které budou na ně kladeny. Do jaké míry se to podaří nám ukáže až skončí příští volební období.

Komise došla k tomuto návrhu,aby na dnešní VČS navrhla pro zvolení na nové volební odbobí, které je tříleté na rok 1978 - 1979 - 1980 tyto členy.

Než vás seznámím jmenovitě s navrhnutými členy nového výboru,který je opět 19 člený tak ještě k věkové struktůře,sociální zastoupení atd.

V ě k o v é z a s t o u p e n í: nad 70 roků jeden člen 5,3%
nad 60 roků jeden člen 5,3%
nad 50 roků jeden člen 5,3%
35 - 50 roků čtyři členové což je 21%
do 35 roků dvanáct členů což je 63,1%

S o c i á l n í z a s t o u p e n í: 8 členů výboru jsou členy JZD což je 42%
6 členů výboru jsou dělníci což je 32%
2 členové výboru jsou THP což je 10,5%
2 členové jsou důchodci což je 10,5%
1 člen je učeň což je 5,3%

Z a s t o u p e n í ž e n : ve výboru by měly pracovat dvě ženy čož je 10,5%

Z a s t o u p e n í č l e n ů KSČ : jsou čtyři což je 21%

B e z p a r t i j n í c h : patnáct což je 79%

TĚLOVÝCHOVNÁ JEDNOTA "SOKOL" v PUKLICÍCH.

V ě c : návrh na složení nového výboru TJ "SOKOLA" Puklice

Stávající výbor TJ projednal na své výborové schůzi konané dne 29.listopadu 1977 návrh kádrové.návrhové a volební komise TJ na složení nového výboru a revisní komise na volební období 1978 až 1980.

Návrh,který byl předložen byl jednomyslně schválen pro volby na VČS,která se bude konat 9.prosince 1977.

Výbor TJ vás žádá o souhlas s návrhem těchto členů do nového výboru.

Pípa Milan
Tišl Zdeněk
Hos Karel
Hos Ladislav ml.
Došek Oldřich ml.
Špačková Olga
Neubauer Miroslav čp.11
Rychnovský Miroslav
Bauer František
Hrdlička Karel
Novotný Josef
Došek Petr
Tesař Zdeněk
Došek Alois
Kabelka Josef st.
Machková Jiřina
Novák Jaromír
Novotný Jan
Kabelka Zdeněk

Revisní komise:

Tesař Jaroslav
Gotzman Miloš
Tišl Oldřich

Podáváme vám tuto zprávu
a jsme s pozdravem

....

A nyní jmenovitý návrh devatenáctičleného výboru TJ "SOKOLA" PUKLICE na tříleté volební období 1978 až 1980.

P Í P A Milan, T I Š L Zdeněk, H O S Karel, H O S Ladislav, H R D L I Č K A Karel, D O Š E K Alois, D O Š E K Oldřich, Š P A Č K O V Á Olga, M A C H K O V Á Jiřina, T E S A Ř Zdeněk, D O Š E K Petr, N E U B A U E R Miroslav, K A B E L K A Josef, N O V O T N Ý Jan, N O V O T N Ý Josef, K A B E L K A Zdeněk, B A U E R František, R Y C H N O V S K Ý Miroslav a N O V Á K Jaromír.

Dále komise navrhuje po projednání práce a činnosti RK naší TJ a navrhuje VČS členy, kteří by měli pracovat v příštím tříletém volebním období v RK:
T E S A Ř Jaroslav, G O T Z M A N Miloš, T I Š L Oldřich.

Slyšeli jste návrhy nových členů do výboru a RK na ší jednoty.

Žádám předsedajícího dnešní VČS s. D o š k a o provedení voleb.

---

naši jednotu do soutěže o získání titula
Vzorná tělovýchovná jednota

9. Kriticky byla zhodnocena účast členů výboru na schůzích a zapojení do práce, plnění úkolů ve funkcích a brigádách
nebyl splněn 6. bod usnesení a sice dokončení omítky přístavby. Důvod: Kritický nedostatek finančních prostředků. Dokončení bude provedeno v letošním roce.
Závěrem poděkoval všem, kteří se účinně podíleli na splnění všech úkolů, které byly na naši Tj. kladeny

Zpráva hospodáře jednoty s. A. Hosa mluví jasnou řečí, že při úzkostlivém šetření byl vlastně minulý rok deficitní

Příjmy celkem:	52.659·55	Kčs
Celkové vydání:	53.138·52	
Schodek:	478·97	

Výnos poslední taneční zábavy upravil schodek takže k dnešnímu dni jest tento stav:

Pokladní hotovost:	1.705·57	Kčs
Běžný účet u St.sp.:	100·69	

Předseda revizní a kontrolní komise s. Tesař Jaroslav konstatoval, že při kontrole dokladů příjmů a vydání nebylo shledáno nejmenších závad.
Vyslovil srdečný dík s. Hosovi za vzornè vedení finanční stránky jednoty

Volby nového výboru Tj.
Protože letošním rokem končí tříleté funkční období připravila volební komise složení nového výboru
než bylo oznámeno, jeho složení byla přednesena zpráva o věkové struktuře, sociálním složení, politické příslušnosti atd.

Věkové rozvrstvení:

Nad 70 roků	1	5·3%
Nad 60 let	1	5·3%
Nad 50 roků	1	5·3%
35–50 let	4	21·–%
Do 35 roků	12	63·1%

Sociální složení výboru

8 členů výboru	- členové JZD	42·- %
6 -"-	-"- dělníci	32·- %
2 členové výboru	THD	10·5%
2 -"-	-"- důchodci	10·5%
1 člen	-"- učeň	5·3%
2 ženy jsou členkami výboru		10·5%

Stranická příslušnost:
KSČ 4 členové výboru 21%
Bezpartijní 15 členů výboru 79%
Výbor bude opět devatenáctičlenný

Seznam nových členů výboru

1.	Bauer František
2.	Došek Alois
3.	Došek Oldřich
4.	Došek Petr
5.	Kabelka Josef
6.	Kabelka Zdeněk
7.	Hos Karel
8.	Hos Ladislav
9.	Hrdlička Karel
10.	Novotný Jan
11.	Novotný Josef
12.	Novák Jaromír
13.	Machková Jiřina
14.	Pípa Milan
15.	Reybauer Miroslav
16.	Rychnovský Miroslav
17.	Špačková Olga
18.	Tišl Zdeněk
19.	Tesař Zdeněk

Členové kontrolní a revizní komise

Tesař Jaroslav
Tišl Oldřich
Gotzman Miloš

na návrh, který byl podán z plénra, byly volby provedeny aklamací, jednomyslně en bloc

Delegáti navrženi a zvoleni jako zástupci Tj na okresní konferenci ČSTV, která se koná dne 1. dubna 1978. Jsou to ss.: předseda: Tesař Zd.
jednatel: Novák Jar.

Diskuze: Předseda MNV s. Došek v diskuzním příspěvku mimo jiné uvedl:
1. Uváděných 140 brig. hodin odpracovaných členy Sokola bylo daleko překročeno
2. Není dobré být příliš skromným, každou věc je nutno dobře prodat

3. Spolupráce Tj Sokol Publice s MNV je příkladná a Rada MNV dobrou práci na poli tělovýchovy několikrát konstatovala a věří, že se bude spolupráce nejen udržovat, ale dále rozvíjet a rozšiřovat.

4. S. Policar Viktor, předseda MO NF potvrdil, že Tj Sokol je nejaglinější organizací v obci, pochválil dobře sžmelaný kolektiv, který je vzorem mnohým organizacím v obci.

Další diskutující se zabývali problémy technickými, ekonomickými atd.

Usnesení VČS o činnosti na r. 1978

U S N E S E N Í

z výroční členské schůze TJ "S O K O L A" P U K L I C E konané dne 9. prosince 1977, která

S C H V A L U J E

P L Á N Č I N N O S T I N A R O K 1 9 7 8 T O H O T O Z N Ě N Í

1/ Přihlášení oddílu kopané mužstva dorostu a mužů do soutěží mistrovských, přátelských a pohárových utkání.
2/ Přihlášení oddílu ledního hokeje mužstva mužů do okresního přeboru.
3/ Věnovat i nadále maximální pozornost oddílu ZTRV a provádět pravidelné cvičení všech složek.
4/ V jarních měsících uspořádat masovou soutěž "KDO NEJDÁL DOHODÍ".
5/ V politicko-výchovné práci a činnosti budeme usilovat:
   a/ oddíl kopané mužstva dospělých o získání titulu "VZORNÝ ODDÍL" II. stupně
   b/ oddíl ledního hokeje mužstva dorostu o získání titulu "VZORNÝ ODDÍL" III. stupně
   c/ tělovýchovná jednota o získání titulu "VZORNÁ JEDNOTA"
   d/ zajistit proškolení alspoň dvou cvičitelů pro oddíl ZTRV
   e/ uspořádání dvou odborných přednášek o pravidlech kopané a ledního hokeje
   F/ VČS ukládá výboru TJ získání 10 nových členů z řad dospělých
6/ Dokončení zbytku omítky sokolovny/břizolitem/ a dle možnosti provést opravu hlavního schodiště.
7/ Provést rozšíření ústředního topení do nástavby sokolovny a zasedací místnosti.
8/ Provedení GO elekrického osvětlení hokejového hřiště, včetně prodloužení a konečné úpravy.
9/ VČS ukládá výboru TJ zajistit během roku 1978 projektovou dokumentaci, včetně projednání s MNV Puklice a Památkovým úřadem v Brně možnost výstavby hokejových kabin na hřišti v parku, aby výstavba mohla být zahájena v roce 1979.
10/ TJ uspořádá deset tanečních zábav v roce 1978.
11/ Členové TJ odpracují: a/ 100 hodin při výstavbě mateřské školy
   b/ 1.000 hodin v akci "Straně na počest-tělovýchově ku prospěchu"
   c/ 2.000 hodin při úpravě a údržbě tělovýchovného zařízení
   d/ 100 hodin v době špičkových prací v JZD

Slyšeli jste návrh na u s n e s e n í z dnešní výroční členské schůze naší TJ. Není to jistě málo co si dává nově zvolený výbor za úkol na příští rok, ale věříme že za pomoci všech členů naší TJ, ale i nadřízených orgánů se to podaří.

Má někdo s přítomných členů nějakou připomínku a nebo doplňující návrh.

.....
.....
.....

Žádám předsedajícího dnešní VČS s. Doška, aby provedl schválení U S N E S E N Í.

Usnesení o plánu činnosti Tj na rok 1978 bylo přítomnými účastníků VČS jednomyslně přijato

Závěr jednání provedl zástupce OV-ČSTV v Jihlavě s. Birnbaum R, který zhodnotil velice kladně práci výboru a zdůraznil, že úspěchy nepřicházejí samy, ale že je to poctivý a kladný přístup všeho členstva k plnění všech povinností vyvstávajících z potřeb jednoty, obce, národu a státu.

Nově zvolenému výboru popřál hodně síly, pevných nervů k plnění náročných úkolů, a mnoho sportovních a společenských úspěchů

Zápis ustavující schůze výboru konané 10.12.77
Po zahájení byly provedeny volby funkcionářů:

Předseda	: Tesař Zdeněk
Místopředseda	: Došek Alois
Jednatel	: Novák Jaromír
Hospodář	: Hos Ladislav
Pomocný hospodář	: Bauer František
Hospodář invent.	: Neubauer Miroslav
Předseda ZRTV	: Špachová Olga
Pol. vých. pracovník	: Hrdlička Karel
Ved. sport. oddílů	: Kabelka Josef
Zdravotník	: Pína Milan
Zapisovatel	: Novák Jaromír

Výbor přeorganizoval rozdělení služeb povinných pro všechny členy výboru
Novým členům výboru připomenuta a zdůrazněno zásadní usnesení, že člen, který má službu plně zodpovídá za svěřený úsek a v případě manka toto osobně uhradí
Výjimky nebudou vůbec povolovány.
Kandidátem OV-ČSTV opět navržen s. Hos L.

Výbor schválil plán kulturní činnosti navržený KK při MNV v tomto rozsahu:

1. Sokolský ples 21. ledna 1978
2. Maškarní merenda 4. února 1978
3. Masopustní průvod vesnicí 5.II.78
4. Taneční zábava - duben
5. Taneční zábava - červen
6. Velká poutní taneční zábava - sobota - neděle srpen

7. Taneční zábava - říjen
8. Silvestrovská taneční zábava - prosinec

Výbor vzal na vědomí zahájení cvičebního roku. Zajistit vytápění sokolovny
Zhodnocení VČs. Účast dobrá - zprávy věcné konkrétní, diskuze kritická, plodná.
Neúčast a nezájem JZD Rovnost Brtnice kritizována jako zarážející

27.12.77

Hospodář s. Hos L. přednesl návrh rozpočtu TJ na rok 1978

1. Dokončení GO hokejového hřiště 81.700 Kčs
2. Dokončení omítky břízolitem 15.110 Kčs

Příjem, předklad 27.550
Výdaní - rozpočet 149.150 Kčs

Schodek 121.600 Kčs - jednat s OV-ČSTV o poskytnutí mimořádného příspěvku. Deputace ve složení: Novák, Tesař, Hos

s. Kabelka podal zprávu o stavu a rozestavění oddílu LH v soutěži OP.

Výbor zajistil orgánizačně pořádání Silvestrovské taneční zábavy

Na výzvu OV ČSTV k udělení záslužních medailí k 30. výročí „Vítězného února" navrhuje výbor tyto členy: Došek Alois
Kabelka Josef
Hrdlička Karel

13.1.1978

Výbor byl informován, že jednota na základě předchozího schválení byla přihlášena do soutěže o titul: „Vzorná tělovýchovná jednota"

s. Kabelka podal zprávu o probíhající soutěži OP v ledním hokeji.

Rekonstrukcí hokejového hřiště pověřen s. Hrdlička Miloš, školu s předprojektovým návrhem na kabiny LH.

Zpráva předsedy ZRTV:

Cvičitelský sbor svolán na středu 18.1.78. Jednotu bude zastupovat na konferenci OVS-ZRTV s. Špačková
Evidence cvič., trenérů a rozhodčích.

Karel Hrdlička
Stramecká } cvič., Došek Ol. - rozhodčí kop.

Vyúčtování silvestrovské taneční zábavy:

Hrubý příjem:	9.444.–	
Vydání celkem:	9.242.60	Kčs
Zůstatek	201.40	Kčs

Pořádání sokolského plesu 21.1.78 bylo projednáno výborem a organizačně po všech stránkách zajištěno

31.1.78

Ze zpráv funkcionářů:

ZRTV - cvičitelský sbor ZRTV svolán na čtvrtek 2.2.

Hospodář s. Hos: Pokladní hotovost cca 3.500 Kčs
Běžný účet Pošt. sp. 11.000 Kčs

Zhodnocení plesu:

Celkový příjem	:	17.053.50 Kčs
Vydání		12.618.80
Zůstatek	:	4.434.60 Kčs

Morální výsledek plesu byl hodnocen vysoce kladně, úroveň společenská se rok od roku zvyšuje.

Výbor poděkoval s. Hrdličkovi za přípravu a namalování celé výzdoby. Je nutné, aby se výbor zabýval touto otázkou a s. Hrdličkovi věnoval za uznání upomínkový dar

Organizační zajištění masopustní maškarní merendy projednal výbor do nejmenších podrobností

Byl pevně stanoven datum plesu pro příští rok: Sobota 20. ledna 1979 - ráz: Od srdce k srdci





Maškarní merendu

POŘÁDÁ TĚLOVÝCHOVNÁ JEDNOTA
SOKOL V PUKLICÍCH V SOBOTU
DNE 4. ÚNORA 1978

MASKY VÍTÁNY
HUDBU VPÚ JIHLAVA ŘÍDÍ PLOTT
ZAČÁTEK V 19 HODIN
VSTUPNÉ 10 Kčs
VE 20 HODIN PRŮVOD MASEK

V NEDĚLI DNE 5. ÚNORA 1978 MASOPUSTNÍ PRŮVOD VESNICÍ

Na pátek 3. února 1978 bude Rada MNV projednávat možnost výstavby kabin na hokejovém hřišti.
Výbor pověřil jednáním s. Tesaře Zd. a Nováka Jar.
Politickových. prac. K. Hrdlička upozornil, že končí jednoroční lhůta k získání titulu „Vzorný kolektiv mládeže v odd. kopané a led. hokeji.
Je nutné připravit zhodnocení a zajistit vyhlášení a předání titulu.

21.2.1978

Schůzi výboru se zúčastnil tajemník MNV s. Polák Jos., který oznámil výboru, že upozornil ved. sportů s. Kabelku na zákaz stříkání hokejového hřiště pro kritický nedostatek vody.
Výbor ubezpečil s. Poláka, že bude učiněna okamžitě náprava a možnost hostřibu bude s. Kabelkovi oznámena

Vyúčtování maškarní merendy:

Příjem: 11.679·85
Výdání: 9.305·80 Kčs

Zůstatek: 2.374·05 Kčs

Zůstatek z maškarního průvodu 5.2.78 = 1.053 Kčs
Výbor rozhodl, aby k oslavám 30. výročí února byl sál propůjčen zdarma

Zpráva ved. sportů s. Kabelky:
Tlumočil žádost ze schůze MV-NF, aby Tj. propůjčila sál sokolovny na den 5. března ve 14 hod na oslavy MDŽ - Schváleno
Po ukončení soutěže OD v led. hokeji se umístilo družstvo na 4. místě

Pro příští sezónu žádá doplnění výzbroje a výstroje - výbor souhlasí
Sezóna kopané bude zahájena 12. března 1978
Výbor provedl hodnocení maškarního průvodu po stránce společenské i ekonomické stránce byl hodnocen kladně.
Návrh na novou koncepci a organizaci průvodu bude projednán až bude aktuální.
Výbor projednal možnost nákupu židlí a stolů od „Pohostinství".
Výbor určil komisi a pověřil ji realizací nákupu.
Nábor nových členů: Přihlášeni a zaregistrováni:
Špaček K ml., Tesař Jaroslav, Terber Vlad., Terberová Marie, Pospíchal Jar., Pospíchalová Zdeňka, Vlček Vlad., Beran Jos., Fikar Jos., Macheka Ludvíka

16.3.78

Zprávy činovníků:

24.4. končí období soutěže o titul „Vzorný" Ved. sportu s. Kabelka zajistí tohoto dne obhajobu titulu na schůzi hol. výb. komise OV-ČSTV Soutěž kopané zahájena. Požadavek zakoupení 1 sady dresů a 1 míče výbor schválil.

Brigáda na úklid sokolovny, předsálí, schodů, skladu, mantinelů určena na neděli dne 19. března 1978

S. Miloš Hrdlička dodal plánek hokej. hřiště Rozhodnuto jednat se s. Rušavým, aby provedl nákres elektroinstalace.

OV-ČSTV zaslána žádost předsednictvu o poskytnutí investice na výstavbu hokejových kabin. Kladném rozhodnutí bude zahájeno jednání o přípravu dokumentace.

Projednán dopis POV-ČSTV o plánu výstavby na období 1981-90 - zaslat do 23.3.78

Do plánu uvedeno:

1. Výstavba hokejových kabin
2. Přístavba přísálí sokolovny
3. Modernizace vnitř. zařízení
4. Přestavba fotbalových kabin

Zajištění hudeb na taneč. zábavy:

1. Neděle 7. května: Melodie - Bříza
2. Neděle 20. srpna / houf / Vysočanka - Vorlíček

S. Hrdlička zhotoví diplomy k výročím:

1. Jelínek Jan 75 let
2. Gotzmanová Božena 50 let
3. Gotzman Miloš 50 let
4. Tišl Oldřich 50 let

7.4.78

Na výborové schůzi byli přítomni:

Předseda RKK s. Tesař Jan., Tišl Ol., Gotzman Miloš
Trenér oddílu kopané: Štibich Ludvík

Po úvodních formalitách byl vyzván s. Štibich, aby zhodnotil práci oddílu kopané:
Nejdůležitější body vyjímám:

1. Trenink je pravidelně veden u mužů i dorostu
2. Letošní sezóna je pro nás jubilejní - třicátá
3. Všichni hráči udělají vše, aby se mužstvo udrželo v soutěži.

4. Treninky musí být vedeny účelně a je nutné nacvičovat určité herní systémy
5. Velká naděje je vkládána do dorostu.

Za zprávy členů KRK:
1. Účast na výborové schůzi proto, aby KRK mohla posoudit činnost a práci výboru.

Výbor projednal:
1. Na sobotu 19. srpna zajištěna hudba:
parket: Matador-
v sokolovně: Kvinton
na taneční zábavě 30. září: Melodie
Hospodářská zpráva: Pokladna 2.490·67 Kčs
Účet St. zp. 10.911·19 Kčs
Příspěvek OV-ČSTV 4.000 Kčs
S. Hrdlička pověřen napsat 50ks plakátů-pouť
Dorostu odd. kopané bude v květnu před zápasem předán diplom: Vzorný kolektiv mládeže
Nezapomenout: Plnění podmínek OZ
Brigáda na rekonstrukci plochy kluziště určena na středu 12. dubna v 16 hod.
Zprávu z okresní konference OV-ČSTV podal výboru s. Tesař
Žádost ZO-ČOZS o prodloužení sokolovny na sousedský ples vyřízena kladně.
Členové KRK plně souhlasí s jednáním výboru, práci vysoce hodnotí a mají zájem o pozvání na jednání výboru, aby blíže se seznámili s problematikou tělovýchovy.

3.5.78
V neděli 28.5. bude provedena soutěž: Kdo dohodí nejdál", spojená s plněním podmínek OZ
OV-ČSTV-politicko-výchovná komise vyhlásila soutěž názorné agitace k významným událostem. Doba trvání 1.5 – 30.11.1978
Výbor rozhodl soutěže se zúčastnit.

Byly projednány materiální požadavky na rekonstrukci zimního stadiónu
Organizační zajištění taneční zábavy 7.5.78
Návštěvy jubilantů-deputace
Jelínek Jan 13.5 – Tesař, Hrdlička, Novák
Gotzmán Miloš 21.5 – Kabelka, Hos. Došek

19.5.78
Účast na kurzu dřevgymnastiky v Brně-Špačkách
Při zápasu dorostu předat diplom: Vzorný kolektiv mládeže

Jednání na Radě MNV o výstavbě hokejových kabin vysvětlil výboru s. Tesař.
Rada MNV souhlasí s výstavbou kabin a vyslovuje zvlášť výboru TJ za činnost ve prospěch celé veřejnosti
Brigáda na rekonstrukci hokej. hřiště je stanovena na pondělí v 17 hod.

8.6.78

Příjem příspěvku OV-ČSTV na činnost 4.000Kčs

Finanční stav k 1.6.78
Pokladní hotovost 5.900·07
Běžný účet 4.911·77 Kčs

Protože končí sezóna oddílu kopané bude svolána schůze všech příslušníků oddílu v pátek 16.června 1978
Účel: Zhodnocení soutěžní sezóny. Vytýčení úkolů pro příští rok.
Hráči Vankovi, při jeho odchodu předat upomínkový dar.
Revizi instalaci bleskosvodů zajistí u s. Zášky s. Novotný dos.
Provedena byla kontrola rekonstrukce hokejového hřiště

23.6.78

Výbor rozhodl splnit závazek daný JZD při sečení sena na nepřístupných místech.
Hospodář předložil rozpočet na akci: „Stráně" na počest tělovýchovné ku prospěchu v částce 8.000 Kčs.
Na plénu OV-ČSTV byla naše jednota kritizována pro neúčast na různé ZRTV
Ved. sportů s. Kabelky. Konečné umístění našeho mužstva v OP již tradičně: 5. místo
Dorost úspěšně uhájil 2. místo
V rámci oslav 30.výročí kopané u nás v TJ budou sehrány přátelské zápasy mužů a dorostů v září.
9. července bude další termín k plnění podmínek OZ.
Organizačně byla zajištěna taneční zábava na den 1.července
Zpráva ze střediskové porady v Lukách 16.6
1. Výměna členských průkazů do 1.10.78
2. Při výměně ČP zaplatí jednota 4.-Kčs za tisk.
3. Ve II. pol. školení trenérů IV. tř.: turistika odbíjená, stolní tenis

4. Kritika malého zájmu soutěže o titul „Vzorný"
Výbor jednomyslně schválil výstavbu kabin na hokejovém hřišti
Brigáda na stavbu stožárů el.osvětlení byla určena na nedělí 25.6. v 8.00 h.

7.7.78
Zpráva hospodáře:
Hotovost na běž. účtu St.sp. 4.911.19
Pokladní hotovost 5.685.25 Kčs
Z dotace OVČSTV na výstavbu hokej. hřiště
vyčerpáno : 31.940.- Kčs
zbývá k čerpání : 39.460.- Kčs
Ved. sportů s. Kabelka:
s. Libor Hekrle hlásí přestup zpět do Tj.
Projektový úkol na výstavbu hokej kabin je vypracován s. Milošem Hrdličkou

Vyúčtování taneční zábavy z 1.7.78

Hrubý příjem	:	7.785.10
Výdání	:	6.576.30 Kčs
Zůstatek	:	1.188.80 Kčs

Na sobotu 15. července byla určena brigáda na stavbě mateřské školy podle plánu činnosti na letošní rok.
Výbor dále rozhodl urovnání plochy po výkopu kabelu. Brigádu se sejde příští týden Grégr na urovnání plochy hokej. hřiště zajistí s. Bauer.

27.7.78.
Termín na plnění podmínek OZ určen na den 29.7.78
Na stavbě mateřské školy odpracováno našimi členy 130 brig. hodin
Do soutěží OP v kopané přihlášena družstva mužů, dorostu i žáků

Do „Jiskry" byl zaslán článek k 30. výročí založení oddílu kopané v Puklicích
Výbor projednal přihlášky do kursu cvič. a trenérů kopaná-trenér IV.tř. Tišl Zd., Došek Ol.
Kabelka Zd.
Odbíjená Rychnovský M.
ŽRTV-cvič. IV.tř. : Stremeckiová, Hos K
Kabelka Zd.

Výbor schválil koupi stolků a židlí od jednoty.
Rada MNV schválila a povolila skácení dvou stromů vyrostlých k náletu a stavbu kabin
28.8. byl proveden výběr staveniště pro hokejové kabiny
Předběžný rozpočet na výstavbu kabin 400.000
Určené brigády na hokej hřišti 29.7 a 1.8

3.8.1978
Kurzu trenérů kopané se zúčastní Polák Mil
Další brigáda na hokej.hřišti 11.8 v 16 hod.
Výbor organizačně zajistil služby na poutní zábavy / sobota a neděle 19. a 20. srpna
Výbor odsouhlasil částku 100 Kčs na fond solidarity SSM.

31.8.78
Projektový úkol na stavbu hokej.kabin ztrácí se dokonce září s. Hrdlička Miloš

Finanční situace jednoty k 31.8.1978

Pokladní hotovost	5.839·57 Kčs
Běžný účet St. spoř.	9.037·19

s. Kabelka, ved. sportu: Soutěž zahájena úspěšně.
Zajištěna byla lékařská prohlídka mužů, dorostenců i žáků
Oddíl odbíjené zahájily dorostenky. Do kurzu trenérek odbíjené IV. tř. přihlášena s. Policarová Lud.

Vyúčtování poutních taneč. zábav:

Celkový hrubý příjem:	33.084·15 Kčs
Vydání	21.812·-
Zůstatek	11.272·15 Kčs

Výbor projednal další postup výstavby hokej. hřiště. Nutno zajistit:

Trubky 5/4	200 bm
Trubky 6/4	320 bm
Prkna na mantinely 5/4	10 m^3

Pro podzim byla stanovena brigáda na staveništi mateřské školy.
Brigáda na úklid slámy pro JZD bude zajištěna členy jednoty zdarma v rámci závazku na letošní rok. Datum bude určen.

14.září 1978
Projednán další postup prací na hokej. hřišti:
Ředěla 17.9-navážení hlíny a urovnání plochy.
Upevnění trubek/zabetonování a zavěšení mantinelů
s.Hos L. a Novotný Jos. příprava a instalace el.osvětlení.
s.Kabelka Jos. a Hos K. rozstřikání výložníků a svítidel

Na dnešní výb.schůzi byl člence výboru s.Olze Špačkové předán svatební dar.
s.předseda Tj.s.Tesař Zd. poděkoval s. Špačkové za úspěšnou práci ve výboru Tj a jako předsedkyni ŽRTV.
Protože s. Špačková odchází z Puklic do Bitouče, přestává být členkou výboru a předsedkyni ŽRTV bude nutné zajistit náhradu a v doplňovacích volbách zvolit zástupkyni.
27.9.78
Příprava taneční zábavy v sobotu 30.9. Určeny trojice služeb a připraveny materiálové věci.
Výbor rozhodl o zakoupení výčepního pultu
V pátek 29.září je stanovena brigáda na další práce na hokejovém hřišti
V sobotu 7.října zajistit autojeřáb na usazení výložníků na ocelové sloupy
11.10.78
Na výborové schůzi byli přítomni zástupci OV-ČSTV s. Birnbaum Robert a Landerka Boh.
s.Birnbaum, předseda pol.vých.komise OV seznámil členy výboru s úkoly, které nutno zajistit při obhajobě titulu „Vzorná Tj.
Byl současně stanoven den obhajoby a sice

pátek 24.list., nebo 1. pros. 1978

Budou pozváni zástupci všech složek v obci.
s.Kabelka přihlásil družstvo do soutěže ledního hokeje IV.tř. OP. Oddíl bude hrát ve skupině B. Družstvo žáků bude perspektivně připravován pro příští rok.
Výbor schválil nákup 24 ks hokejek
Vyúčtování taneční zábavy z 30.9.78

Příjem hrubý	10.924.70	
Výdání	7.552.50	Kčs
Zůstatek	3.372.20	Kčs

Výbor rozhodl zaslat inserát na obsazení místa sokolníka do Jiskry, Svatby, ONV-úřad práce. sil
Projednat se s. Doškem a Jos. Zimkou zatápění
Člen Tj s. Tišl Oldřich oslaví 50. výročí narození 24.10.78 Diplom a upomínkový dar jednoty předají jubilantu s. Tesař, Kabelka, Bauer.
Další brigáda na hokejovém hřišti pondělí 16.10 v 17h.
Kladně vyřízena žádost MO mysl. spol. o Publicích o zapůjčení sokolovny na Hubertskou taneční zábavu dne 4. list. 1978 za obvyklých podmínek

2.11.1978

Projednány organizační přípravy na Sokolský ples a hasičskou merendu
Zpráva o finančním stavu jednoty za říjen

Příjem	7.372.20	Kčs
Výdání	2.564.10	
Pokladní hotovost	6.013.37	Kčs
Běžný účet	1.037.19	
Plán čerpání z dotace OV-ČSTV	31.940	Kčs
Podklady na čerpání	19.200	Kčs

Umístění družstev v soutěži kopané
Muži pokračují v soutěži
Dorost si zajistil 1. místo
Družstvo žáků obsadilo předpok. místo
Podána přihláška do soutěže led. hokeje
Pol. vých. prac. s. K. Hrdlička podal písemnou zprávu pol. vých. komisi OV-ČSTV o zajištění stanovených podmínek k obhajobě „Vzorná tělovýchovná jednota Sokol Putlice"
Výbor jednomyslně vyslovil souhlas.
Do úterního školení bylo vysláno 6 cvičitelů
Kabelka Zd., Kabelka Mir., Novotný Pavel,
Pauxar Milosl., Smejkalová Věra ml., Policarová.
Všichni získali průkaz cvič. IV. třídy.
Oznámen výsledek jednání o zařazení stavby hokejových kabin do akce Z.
Další brigáda na rekonstrukci hokej. hřiště stanovena na pátek 3. list. Úprava plochy grejdrem

16.11.78

Na výroční schůzi MV-SČSP delegován za jednotu s. Tesař Zd.
Povolení ONV o pokácení 3ks stromů v parku
Připravit návrh na modernizaci tě. vých. zařízení

Na výroční schůzi ČSČK v Puklicích delegován s. Tesař Zd.

Na inzeráty došly na místo sokolníka tyto nabídky:

s. Kružík s manželkou z Jihlavy
s. Hamršmíd s manželkou z Jihlavy
s. Proper s manželkou ze Starých Hor

Ústní jednání se zájemci v pátek v 17 hod.

Brigáda na úklid bytu v sokolovně

Brigáda na dokončení rekonstrukce hokejového hřiště - pondělí 20. list. v 16 hod.

Příprava na obhajobu titulu „Vzorná TJ"

1. Pozvat zástupce orgánů a organizací
2. Zajištění přípravy v sokolovně - pátek 16 h.
3. Zajištění občerstvení

Požadavek KK - NF MNV - hlášení akcí v roce 1978 a plán akcí v r. 1979 - bude včas dodáno

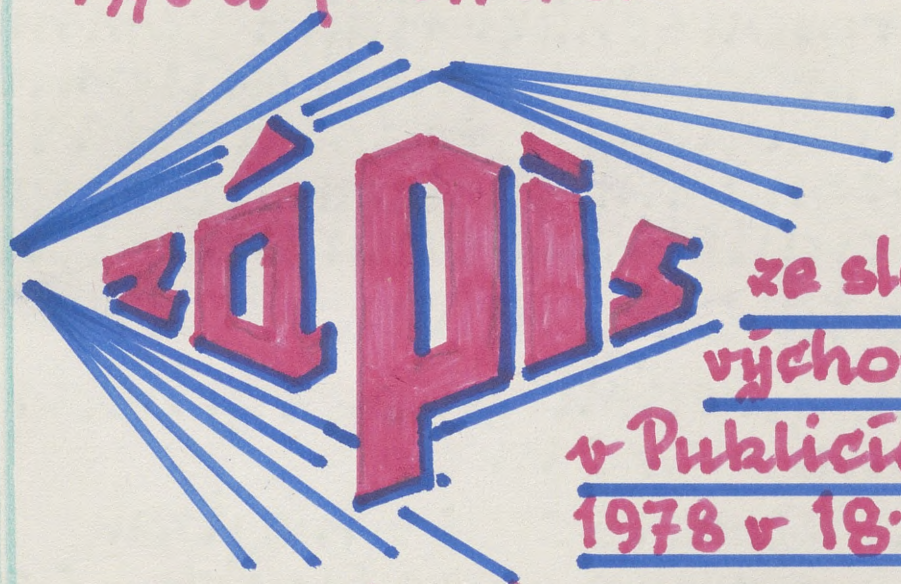

ze slavnostní schůze tělovýchovné jednoty Sokol v Puklicích konané dne 1. pros. 1978 v 18.35 v sále sokolovny

při příležitosti veřejné obhajoby v socialistické soutěži o titul:

Vzorná tělovýchovná jednota

Účast členů výboru: Tesař Zd. Kabelka Jos., Kabelka Zd. Bauer Fr., Došek Ol., Došek Petr, Machková Jiřina, Pipa Milan, Hos Zd., Hos Karel, Rychnovský Mir., Novotný Jan, Novák Jaromír / Oml. Hrdlička, Novotný Zd.

Členové RKK: Tesař Jar., Tišl Ol., Goldzman Miloš

Přítomní hosté:

Člen PÚV-ČSTV a předseda OV-ČSTV	s. Čírtek Jiří
Člen PKV-ČSTV a předseda PVK-KV-ČSTV	s. Trejbal V.
Člen POV-ČSTV a předseda PVK-OV-ČSTV	s. Birnbaum R.
Člen POV-ČSTV a člen PVK-OV-ČSTV	s. Janderka B.
Člen PVK-OV-ČSTV	s. Husták Jan
Předseda MNV-Publice	s. Došek Boh.
Předseda VO-KSČ	s. Polák Jos.
Předseda MV-NF	s. Policar Viktor
Předseda VO-ČSPO	s. Přihoda J.
Předsedkyně VO-ČSŽ	s. Šollerová Alž.
Předseda Mysl. spol. Publice	s. Musil Vlast.
Místopředseda JZD Rovnost	s. Zelený Ant.
Vedoucí střediska JZP Publice	s. Kousal Ant.
Trenér odd. kopané TJ. Publice	s. Štibich Lud.

Slavnostní výborovou schůzi řídil tajemník Tj s. Novák Jar., který úvodem přivítal hřitomné a předal slovo s. Trejbalovi, předsedovi PV-KV-ČSTV z Brna, který seznámil hřitomné s významem a posláním socialistické soutěže o titul

„Vzorná tělovýchovná jednota"

Potom s. Novák představil členy hodnotící komise v tomto složení

Předseda komise	: s. Trejbal
Členové komise	: s. Čírtek J. Birnbaum
za MNV-Publice	: Došek Boh.
za VO-KSČ	: Polák Jos.
za MV-NF	: Policar Viktor
za JZD-Rovnost, Brnice	: Zelený Ant.

Dalším bodem jednání byla zpráva předsedy Tj. s. Tesaře Ld., který seznámil přítomné se závazkem na leta 1977-78 a s jejich plněním / Zpráva přiložena v plném znění /
Dále řídící schůze vyzval předsedu MNV v Publicích s. Doska Boh. o zhodnocení činnosti Sokola z pohledu MNV.

Jeho příspěvek vysoce zhodnotil práci výboru a všech členů Tj.

Další zhodnocení provedl předseda MV-NF s. Policar Viktor v tomto smyslu: Vaše činnost je příkladná pro všechny organizace v obci. V čele jednoty je výborně stmelený kolektiv a podle toho vypadají i výsledky vaší činnosti a všeobecně prospěš. práce.

Materiály a doklady

k veřejné obhajobě soc. soutěže

o čestný titul

vzorná Tj. Sokol Puklice

1. pros. 1978

PRESENČNÍ LISTINA ČLENU VÝBORU, RK TJ "SOKOLA" PUKLICE

zúčastněných na slavnostní výborové schůzi, konané dne 1. prosince 1978 u příležitosti veřejné obhajoby o titul "VZORNÁ TĚLOVÝCHOVNÁ JEDNOTA"

Tělovýchovná jednota SOKOL PUKLICE 3 okr. Jihlava

Tesař	Zdeněk	
Novotný	Josef	
Novotný	Jan	
Neubauer	Miroslav	
Kabelka	Josef	
Kabelka	Zdeněk	
Bauer	František	
Došek	Alois	
Došek	Oldřich	
Došek	Petr	
Machková	Jiřina	
Pípa	Milan	
Tišl	Zdeněk	
Hos	Karel	
Hos	Ladislav	
Rychnovský	Miroslav	
Hrdlička	Karel	
Novák	Jaromír	
Tesař	Jaroslav	
Tišl	Oldřich	
Gotzman	Miloš	
Štibich	Ludvík	
.....	.....	
.....	.....	
.....	.....	
.....	.....	
.....	.....	

PRESENČNÍ LISTINA HOSTÍ

zúčastněných na slavnostní výborové schůzi TJ "SOKOLA" PUKLICE konané dne 1.prosince 1978
u příležitosti veřejné obhajoby o titul "VZORNÁ TĚLOVÝCHOVNÁ JEDNOTA"

Tělovýchovná jednota SOKOL PUKLICE 3 okr. Jihlava

KV ČSTV Brno .....

OV ČSTV Jihlava .....

MNV Puklice .....

VO KSČ Puklice .....

MV NF Puklice .....

ČSPO Puklice .....

ČSŽ Puklice .....

ČsČK Puklice .....

Myslivecká společnost Puklice .....

ZDŠ Puklice .....

SSM Puklice .....

ČSOZ Puklice .....

JZD "Rovnost" Brtnice .....

.....

.....

.....

.....

.....

Originál

Závazek TJ Sokol v Puklicích schválený výroční členskou schůzí, konanou dne 14.1.1977

1. Přihlášení oddílů kopané a ledního hokeje/dospělých i mládeže/ do soutěží mistrovských, přátelských i pohárových zápasů

2. Věnovat i nadále maximální pozornost odboru ZRTV a zajistit pravidelné cvičení všech složek

3. V jarních měsících uspořádat II. ročník soutěže náborového charakteru :"Kdo dohodí nejdál."

4. Provedení GO elektrického osvětlení hokejového hřiště, včetně prodloužení hřiště do regulerních rozměrů.

5. Vyvinout maximální úsilí na zajištění kotle ústředního topení včetně instalace.

6. Zajistit dokončení zbytku omítky sokolovny/břizolitem/ a podle časových a finančních možností provést opravu hlavního schodiště.

7. Uspořádat za rok 1977 deset tanečních zábav a dvou odborných přednášek pro členy, školení a vzdělávání členů ČSTV podle témat vydaných ÚV ČSTV.

8. VČS ukládá výboru TJ získat 10 členů

9. Členové TJ odpracují :

a/ 100 hodin při výstavbě mateřské školy

b/ 1.000 hodin v akci "Stráně na počest ,tělovýchově ku prospěchu.

c/2.000 hodin při úpravě a údržbě tělovýchovného zařízení

d/ 100 hodin v době špičkových prací pro místní JZD.

(2) Originál

Hodnocení závazku TJ Sokol v Puklicích k soutěži o titul

Vzorná tělovýchovná jednota

Výbor TJ Sokol v Puklicích ve spolupráci s politickovýchovnou komisí TJ projednal vy výborové schůzi plnění závazků k soutěži o titul "Vzorná tělovýchovná jednoty a konstatoval následující zjištění plnění:

1. Oddíly kopané, ledního hokeje dospělých i mládže se přihlásily do mistrovských, přátelských i pohárových soutěží a plnil bez závad všechny povinnosti z toho vyplývající. ~~bez závad~~
2. V měsíci červnu byl uspořádán druhý ročník náborového závodu nejen pro všechny příslušníky TJ, ale i z řad neregistrovaných pod názvem: Kdo dohodí nejdál" Při této příležitosti byly plněny podmínky odznaku zdatnosti Přes velmi nepříznivé klimatické podmínky se závodu zúčastnilo přes 30 účastníků.
   Výbor TJ spolu s odborem ZRTV hodlá z této činnosti pravidelně každoročně závod opakovat, rozšiřovat propagaci tak, aby soutěž se stala náborovým charakterem k získání nových členů z řad neregistrované mládeže. Touto činností byl pověřen odbor ZRTV a výbor TJ bude kontrolovat jak propagaci, tak i samotný průběh a výsledky soutěže.
   Za splnění do všech důsledů byla pověřena osobně vedoucí odboru ZRTV s. Špačková OL. spolu s vedoucími jednotlivých složek.

3. Odboru ZRTV byla věnována maximální pozornost a výbor TJ spolupracoval při zajištění cvičitelů jednotlivých složek a sleduje i jejich odborný růst po stránce cvičitelské i politickovýchovné.

4. GO elektrického osvětlení hokejového hřiště, včetně jeho prodloužení do regulérních rozměrů bylo zajištěno. ~~a provedeno~~.
5. Nový kotel ústředního topení byl zajištěn a zabudován brigádnickou prací všech členů výboru. Byly provedeny brigádnicky všechny přípravné práce. Starý kotel odmontován, zajištěny zednické práce pro uložení nového kotle, vybetonována podlaha kotelny. místnosti omítnuty a vybíleny. Všechny pomocné práce byly zajištěny zdarma brigádnickou prací členů výboru a příslušníky oddílu kopané a ledního hokeje. Pomocných prací se zúčastnili i členové mládežnicých kolektivů TJ, kteří soutěží o titul "Vzorný kolektiv mládeže."
6. Dokončení zbytku omítky sokolovny byly pro ~~krajně~~ nepříznivé počasí a nedostatky přesunuto na příští rok. a bude dáno do plánu činnosti.
   Hlavní schodiště bylo opraveno brigádnickou prací a podle potřeby bude jeho přeložení plánováno na příští rok.

7. Veškeré akce, zábavy, byly podle plánu zajištěny a byly kladným ekonomickým přínosem pro pokladnu TJ. Všechny služby a potřebné práce byly odpracovány členy TJ zdarma, hlavně členy výboru.
8. Bylo sebráno a odevzdáno 2.150 kg železného šrotu v hodnotě KčS

9. V tomto roce bylo získáno 11 nových členů z řad dospělých a mládeže

10. Členové TJ odpracovali :

V rámci volebního pragramu MV :	140	hodin
Akce: Straně na počest, tělovýchově ku prospěchu	1.200	hodin
úUprava a údržba tělovýchovného zařízení	2.150	hodin
V době špičkových prací pro místní JZD	150	hodin
Celkem odpracováno	3.640	hodin

V Puklicích dne 10. března 1978

Do sontěží o titul vrcholí TJ jsme vstoupily 14. 1. 1977. Naše jednota se řadí mezi střední venkovské TJ s 113 členy dospělých 31 dorostu a 18 žactva. Do sontěží jsme se přihlásily s vědomím dobré činnosti našich sportovních oddílů a celé TJ.

Sezónním náš je rozvrhem, který byl přijat a schválen na výroční schůzi TJ dne 14. 1. 1977.

Rozvrh — ①

Kodnocení — ②

V letošním roce se naše jednota účastnila sontěží TJ k 60 výročí VŘSR

1.) účastnily jsme se na oslavách 60 výročí, při jejich organizaci a přípravě, které pořádal MV NF spolu s MO KSČ. v Pulicích
2.) aktivně jsme se podílely při plnění politického programu NF.
3.) pořádaly jsme různé agitace a propagace, jako je výstavní skříňka fotografií upravené a pořízené k 60 výročí
4.) byly jsme účastnicky sontěží v ledním hokeji o pohár SČSP a dálší sontěží a besedy.

Pohled k rozvrhu a jeho plnění v roce 1977.

Koncem r. 77. proběhla výroční členské schůze TJ., která přijímá a schvaluje další rozvrh a plán činnosti na rok 1978 s letošním náš ~~nim~~ sezónním.

Plán činnosti 1978 — ③

Prostředky mimo kontrolu plnění
S radostí a hrdostí sledujeme a mimo členové TJ ale i většina občanů Pulic a přilehlých osad činnost a úspěchy oddílu kopané jak dospělých tak i dorostu a žactva kteří hrají mimo sontěží. V letošním drželi krok s mnoha většími TJ a městy jako jsou Telč, Třešť, Jihlava a další. Známe dostatek hráčů z Pulic a z sousedních obcí které mají známou hlavu jako Studený, Příseka, Střížov.

Rozvrh oddílu ledního hokeje má velmi dobrou činnost a umístění v sontěžích. Jsme jediná z méně jednot která dokáže každoročně udržet přírodní led na umělém kluzišti který také, dáváme k dispozici širokou veřejnosti a ostatním TJ které toho nedokáží.
Příslušní funkcionáři okresního oddílu jsou rádi v diskuzi případné dotazy ~~rozpory~~ a připomínky rozpory.
Do školení jsme III. tří kopané a hokeje máme přihlášeny 4 členy.

V odboru ZTRV se snažíme o rozšíření činnosti všech složek hlavní pozornost věnujeme žákům a mládeži. Pro práci činitelů se nám podařilo získat 6 členů kteří se účastnily školení činitelů ZTRV v Lukách a získaly tak průkaz činitele IV. tř. Za zmínku jistě stojí že jsou to nejmíš mladí členové okolo 18 let kteří se rozhodli jako vedoucí činitelé pracovat. Jsme si vědomi toho že jsou to mladým lidem musíme i nadále pomáhat a vyškolovat je. Kolektiv v této době tedy rozhodujeme do přípravy CS.

Další odbor ZTRV uspořádal další ročník motorové sondéry pod názvem „Kdo nejdál dokáže" který byl zaměřen na plnění disciplín OZ.

V politicko výchovné činnosti plníme podmínky pro získání bytelné známky. Pořádáme odborové schůze schůze činitelského sboru a výborové schůze kde seznamujeme členy se rozhodnutí a pokyny ČSTV snažíme se působit na mládež vést ji k slušnému vystupování a chování a mít ji na hřišti.
Jako jednota se zúčastňujeme při všech politických akcích a veřejných akcích pořádaných v obci, kde tedy svým dílem přispíváme.
Každou možnou formou se snažíme o výměnu členských průkazů neboť jsme byly jedni z prvních a to v termínu který jsme výměnu provedli.

Při údržbě a budování tělovýchovného zařízení se naše jednota vedle velmi dobře. Staráme se o provozuschopnost naší zahrady do které pravidelně chodíme již delší čas domovníka, který nám vstupuje celý výbor brigádnicky a zdarma.
Zajistily jsme provedení rekonstrukce kabinového hřiště jak již bylo psáno o GO oplocení, podlahování a konečné úpravě. Dnes je stadion členů kotec. Práce s tím spojené si vyžádaly hlavně rodin obětavých členů hlavně výbor ale i mládež, která se zapojila. Pracovalo se po večerech při umělém osvětlení mnohdy až do 10 hod.
V každém případě nemůžeme postěžovat na obětavost a nadšení členů výboru, kteří jsou vším ostatním příkladem.

V souvislosti s tím jsme letošním roku zajistily všechny potřebné povolení a rozhodnutí pokračovat i projektový úkol po výstavbě kabinového hřiště, které jsme chtěly zapojit slavnostně v akci Z. již příštího roku. V kdyžtě není jistě ještě rozhodnuto, musíme potěšit se budeme do akce Z. pořádání.
Chtěly bychom využít dnešní příležitosti a požádat vás národní orgány o pomoc při pořádání do plánu. Proto starým jsme chtěly postavit letošní jednoho roku a oživit ji slavnostně v roce 1980 při okresní spartakiádě v Příbrami o kterou jsme se ucházely a která nám byla OV přidělena. Pořád však jistě ještě víme že se nám to za naší podpory podaří.

V tomto roce bohatém na pracovní činnost naší členové odpracovali.

1.)	při údržbě a budování tělovýchovného zařízení a v akci stromů na počest tělovýchovného hnutí	3.800 hod
2.)	při výstavbě mateřské školky	170 hod
3.)	při pomoci JZD	50 hod
	celkem	4.020 hod

Jistě že ve zprávě není obsaženo všechno nebylo by to správné, něco musí zůstat také do besedy a diskuse. Všichni funkcionáři a členové výboru budou jistě ochotni odpovídat.

Závěrem je třeba říci že všechny tyto výsledky mohou být dosaženy pouze tam kde je dobře strmelený kolektiv, podpovědní a obětový funkcionáři, dobrá organizace práce a činnosti.
Nebyly jsme se při voltách zařadit do výboru TJ mladé lidi a dát jim důvěru a možnost rozvinutí, myslíme si že se nám to podařilo.

zapojení členů všeobecná zdobrne PDOV BPOV
20 členů

---

příprava zapojení do CS. 1980

---

zvyšování odborných hodnů, cvičitelů, hmotů rozhodčí

---

aktivizovat soc. soutěžení

---

založit nový sportovní oddíl

---

písemní zpráva RK – odtajená

Z P R Á V A

R E V I S N Í K O M I S E T J "S O K O L A" P U K L I C E

k veřejné obhajobě o titul "V Z O R N Á T Ě L O V Ý C H O V N Á J E D N O T A" ze dne 1.prosince 1978.

Schůze se konala v úterý dne 28.listopadu 1978 v zasedací místnosti sokolovny za účasti : T e s a ř Jaroslav, T i š l Oldřich, G o t z m a n Miloš.

Kontrolní a revisní komise TJ se sešla ke kontrole plnění závazků uzavřeného na VČS dne 14.ledna 1977,kterým se TJ přihlásila v plánu činnosti do socialistické soutěže o získání titulu "V Z O R N Á T Ě L O V Ý C H O V N Á J E D N O T A"

Revisní komise na své schůzi zhodnotila celou zprávu k veřejné obhajobě,kterou přednese při obhajobě předseda TJ T e s a ř Zdeněk.

Všechny body,které jsou ve zprávě byly objektivně posouzeny a jsou zcela splněny podle jednotlivých bodů plánu činnosti.

Dle plánu činnosti nebyl splněn bod č.6 kde měla být dokončena omítka břizolitem na zbytku sokolovny a dále nebyl splněn bod č.7 kde se mělo provést rozšíření ústředního topení do nástavby sokolovny a zasedací místnosti. Ve zprávě předsedy je zdůvodněno nesplnění těchto dvou bodů takto:

V důsledku zvýšených nákladů,které si vyžádalo zabudování kotle ústředního topení,jelikož starý kotel byl zcela nevyhovující,bylo nutné veškeré dostupné finanční prostředky přesunout na tuto akci provedení výměny kotle,které si mimo těchto zvýšených finančních prostředků vyžádalo daleko vyšší počet odpracovaných brigádnických hodin.

Z těchto důvodů nebylo možno uskutečnit splnění těchto dvou bodů 6 a 7.

Komise dále kladně zhodnotila zapojení oddílů kopané a ledního hokeje do soutěže o získání titulu "VZORNÝ ODDÍL"/oddíl kopané II.stupeň a oddíl ledního hokeje III.stupeň/.Komise dále konstatuje velmi dobrý přístup všech hráčů při tréniku i samotném vystupování při zápasech, kde byl oddíl kopané na I.místě v okresním přeboru ve slušnosti.

Dále bylo kladně hodnoceno zapojení mládežnických kolektivů do sportovních oddílů i do oddílu ZTRV,což má kladný dopad v socialistické soutěži.

TJ "S O K O L" v Puklicích je jedna z předních organisací v obci,která je velmi dobře zapojena d všech akcí v obci a je platnou složkou MV NF.

RK pravidelně provádí kontrolu pokladních dokladů v pokladní knize a uvedené doklady jsou bez závad.

Revisní komise po provedené kontrole a pro kladné plnění všech uvedených závazků a celkovou velmi dobrou činnost celé TJ doporučuje udělení titulu "VZORNÁ TĚLOVÝCHOVNÁ JEDNOTA".

Předseda RK : .....

Členové RK : .....

.....

Zemědělské noviny 8.12.78

SOKOL PUKLICE NA JIHLAVSKU TŘETÍ VZORNOU TJ

8.12.1978

Co dokáže obětavost a nadšení

Osm kilometrů od Jihlavy vzdálené Puklice mají něco přes 600 obyvatel. Jejich chloubou je velice aktivní tělovýchovná jednota, která sdružuje 162 občanů, tj. 27proc. organizovanost. Oddíly kopané a hokeje se svou činností i sportovní výkonností vyrovnají daleko větším místům, např. Telči a Třešti. Úspěšný je i odbor ZRTV, v němž pravidelně pracují všechny složky.

Pukličtí jsou však i vzornými staviteli. Brzo po druhé světové válce si vybudovali sokolovnu, kterou jim v té době pro její velikost a účelnost záviděla celá Vysočina. Potom si tu postavili fotbalové hřiště se sociálním zařízením a letos přestavěli kluziště v zámeckém parku s tak pěkným osvětlením, že jim umožňuje hrát kdykoliv. Poloha hřiště a vzorná péče o led dávají záruku kvalitní plochy po nejdelší dobu ze všech přírodních kluzišť na okrese. A je využíváno mládeží i dospělými po celý den, zápasy tu hrají i oddíly z okolí.

V r. 1980 se zde uskuteční okrsková spartakiáda a do té doby by tu TJ Sokol chtěla vybudovat sociální zařízení, včetně klubovny, v hodnotě bezmála půl milionu korun. Věříme, že se to obětavým funkcionářům podaří, přesto, že v obci je v současné době ve výstavbě rovněž mateřská škola.

Večer na vesnici

Obhajobu titulu vzorný v pátek 1. prosince se v Puklicích stala záležitostí celé obce. Rozšířený výbor TJ se tu sešel s pracovníky všech organizací a složek v čele se zástupci VO KSČ, MV NF, MNV a JZD, přijeli i funkcionáři ÚV, KV a OV ČSTV. Předložená fakta všechny přesvědčila nejen o splnění, ale o překročení přijatého závazku. Oddíly a ZRTV důsledně pečují o dorost a žactvo (VO SSM tu příliš aktivní není), brigádnickou pomoc si pochvalují nejen MNV, ale i JZD; vždyť celkově — včetně vlastních tělovýchovných zařízení (nemohou sehnat sokolníka, přestože pro něj mají byt, takže všechny práce vykonávají zdarma svépomocí) — tu letos odpracovali na 4000 brigádnických hodin. A ani jedna z nich nebyla „na papíře". Jako jedni z prvních na Jihlavsku vyměnili na 100 proc. členské legitimace. Oddíly mají dostatek hráčů, daří se však práce i se cvičiteli, trenéry a funkcionáři.

(Pokračování na str. 6)

Tituly pro další tři jihomoravské jednoty

Vzornosti přibývá

BRNO (zl) — **Politickovýchovná komise KV ČSTV v Brně projednala na své poslední schůzi mj. výsledky veřejných obhajob tří tělovýchovných jednot a doporučila udělit jim titul VZORNÁ TJ. Jsou to tyto TJ: Sokol Puklice, Veselí nad Moravou a Žďas Žďár nad Sázavou. O každé z nich alespoň krátce:**

TJ SOKOL PUKLICE na Jihlavsku má 163 členů ve dvou oddílech a jednom odboru ZRTV. Titul VZORNÁ má kopaná (II. stupeň) a lední hokej (III. stupeň), zatímco ZRTV o III. stupeň soutěží. Členové, kteří tvoří 27 % obyvatel, odpracovali 4000 brigádnických hodin. V průběhu dalšího období obhajoby titulu bude zajištěno plnění OZ nejméně u 20 proc. členské základny, bude založen jeden nový oddíl atd.

„Rovnost"

5.12.1978

Dalším hodnotícím byl místopředseda HZD „Rovnost" s. Zelený, který uvedl, že předcházející hodnotitele může jen potvrdit a zdůraznit, že kdykoliv se představenstvo HZD obrátilo na výbor Tj o poskytnutí pomoci ve špičkových pracích, že bylo vždy ochotno vyjít vstříc /odvoz slámy aj./

Předseda KRK s. Tesař Jaroslav zdůraznil, že Tj. je opravdovým vzorem všem organizacím v obci jak činností, tak aktivitou a vrcholem hospodárnosti /tráva KRK je připojena k materiálům v plném znění.

Bohatá a věcná byla i diskuze:
Jako první se přihlásil člen PHV-ČSTV s. Čirtek, který uvedl.: Vaše jednota z pohledu OV ČSTV je hodnocena vysoce kladně nejen po stránce údržby a zvelebování tělovýchovného zařízení, ale jednota plní po všech stránkách veškeré povinnosti v dodržování termínů v odesílání hlášení, výkazů, odběru příspěvkových členských známek. Sokol Publice byl první při výměně členských průkazů

Dále hovořil o snaze při vybudování hokejových kabin, sociál. zařízení v parku. Snaha Tj bude dále podporována a doporučována k realizaci.

Závěrem všem projevil poděkování výboru i všemu členstvu za dosavadní vykonanou práci a pevně věří, že hodnotitelská komise projedná na KV-ČSTV a že Tj. Sokol Publice získá jako třetí Tj v okrese hrdý titul „Vzorná Tj."

Další diskutující se zabývali problémy v oddílech kopané, ledním hokeji a odboru ZRTV

Hodnotitelská komise uložila Tj Sokol Publice:

1. Zajišťovat všestrannou zdatnost u všech členů, ale hlavně u mládeže a dosáhnout u 20% členstva získání OZ a zapojení do příprav ČS 80
2. Zvyšovat odbornou kvalifikaci kádrů /cvičitelů a trenérů
3. Aktivizovat v kolektivech mládeže soc. soutěž
4. Založit v Tj nový oddíl.

Závěrem poděkoval předseda Tj. s. Tesař Zd. všem, kteří objektivně zhodnotili práci výboru a všech členů a za kladné doporučení čestného titulu a vyslovil přesvědčení, že po třech letech jednota titul

obhájí...

7.12.78

Zhodnocení slavnostní výborové schůze u příležitosti okhajoby čestného titulu „Vzorná Tj vyznělo kladně po všech stránkách

Družstvo hokeje zahájilo soutěž OP-žádost ved. s. Kabelky o možnost zakoupení 5-7 párů hráč. rukavic byla kladně vyřízena

Na výroční schůzi oddílu kopané v pátek 15.12. povolil výbor částku 200Kčs na občerstvení.

Výbor připravil organizačne VČS.

Stanovena datum: pátek 16.1.79 v 19hod.

Určena byla komise na doplňovací volby ve složení: Tesař, Novák, Kabelka, Pyra, Hosl.

Stanovena brigáda na dokončení hokejového stadionu

21.12.78

Byl zajišťován sokolský ples organizačně. služby, pozvánky, výzdoba, úklid atd.

Zpráva o hospodaření jednoty:

Celkový hrubý příjem	10.000	
Výdání	17.668	Kčs
Pokladní hotovost k 30.11.	2.786'50	Kčs
Běžný účet St.sp.	2.655'13	Kčs
Rozpočet na rok 1979	31.000	Kčs

Pol. vých. s. Hrdlička konstatuje dobré zastoupení na podzimním srazu cvičitelů ZRTV.

Rekapitulace na obhajoby oddílů kopané I. st. lední hokej II. st.

Připravuje se výzdoba na ples-hotová do 18.1.79

Byl ohlášen a schválen plán kulturní činnosti

Výbor byl rozhodnut hlasovat o plánované částce 3.000Kč na mzdy

Hlasování rozhodlo 9:4-neplatit odborné hráče

Brigáda na dokončení rekonstrukce kotelny 30.12

Předseda s. Tesař informoval výbor o výroční schůzi oddílu kopané a zkritizoval nepřístojné chování na schůzi oddílu s. Doška Ol.

Chování mu bude vytknuto osobně na schůzi

11.1.1979

Zpráva o hospodaření jednoty za prosinec:

Celkový příjem:	20.879·70
Vydání	16.828·40 Kčs
Zůstatek	4.051·30
Pokladní hotovost	1.737·94 Kčs
Účet St. sp.	8.697·19 Kčs

Zápis

1979

hodnotící výroční členské schůze tělových. jednoty Sokol v Puklicích konané dne 26.1.1979

Zápis z výroční hodnotící členské schůze TJ Sokol v Puklicích konané v pátek dne 26.ledna 1979 v sokolovně

Program podle předem schváleného pořadu.

Zápis minulé výroční členské schůze byl bez připomínek schválen

2. Zprávu o činnosti TJ za minulý rok přednesl předseda TJ s.Tesař,která byla bez připomínek schválena.

Úvodem bylo přivítání hostí.
Za OVČSTV byl přítomen s. Josef Dvořák.
Z organizací NF fronty byly zastoupeny ~~všechny složky v obci~~.

Ze zprávy o činnosti za minulý rok vyjímáme zvlášť:

Oddíl kopaná se podle obšírné zprávy o činnosti vypořádal se všemi obtížemi ,~~hlavně odpravou velmi dobře~~ a obsadil v okresní soutěži velmi pěkné páté místo.

Oddíl ledního hokeje měl velmi bohatou činnost a mohl disponovat s 22 hráči.

Odbor ZRTV v minulém roce poněkud stagnoval a byli získáni noví cvičitelé z nichž jest perspektivní hlavně s. Stremeskijová se kterou je počítáno jako s novou předsedkyní ZRTV.

Stále se nám nedaří plnit plán k získání nositelů OZ jak se praví ve zprávě o činnosti TJ.

Údržba měla ve zprávě obsáhlý referát a bylo konstatováno že bylo vzorně upraveno hokejové hřiště a bude se dále v této činnosti pokračovat neboť je v plánu v akci Z výstavba víceúčelové budovy v parku.

Naše jednota obhajovala titul VZorná TJ a vyšla z tohoto obtížného úkolu na výbornou.
Z brigádnických akcí bylo zjištěno,že členové TJ odpracovali

Pro MNV - mateřská škola	170 hod.
Prom místní JZD	60 hod.
Na údržbě TJ	4.150 hod.

Zpráva o činnosti za minulý rok také zaznamenala,že členové výboru pracují více než je úměrné neboť ve 24 členských schůzích projednávali vedle běžné agendy i závažné problémy,kterése během roku vyskytly.

Ze zprávy hospodře je zřjemé že celkový příjem činil

příjem : 96.715 Kčs
vydání : 75.229 Kčs

a TJ jde do nového roku s hotovostí 8.697.19 Kčs.

Ze zprávy revizní komise jest zřejmé,že jednota hospodařila dobře a je potřeba aby v této záslužné práci zdárně pokračovala.

Potom bylo přikročeno k návrhu plánu činnosti na rok 1979
který byl jednotlivými složkami schválen

Návrh plánu činnosti na rok 1979 zní následovně :

Výroční členská schůze schválila plán činnosti bez připomínek

Po té bylo přikročeno k doplňujícím volbám výboru.
Jednomyslně byli zvoleni do výboru s. Strmeckijová jako nová předsedkyně odboru ZRTV a s. Tišl Oldřich ml.

V diskusi vystoupilo několik zástupců místních složek NF z nichž zvlášť vyjímáme:

Předseda MNV a zástupce KSČ s. Bohuslav Došek vysoce ocenil záslužnou práci TJ Sokol v obci. Konstatoval velmi dobrou spolupráci TJ s MNV a popřál hodně dalších úspěchů v politické práci hlavně s mládeží, která je budoucností národa.

Předseda MO NF s. Policar Viktor připomněl významnou událost minulého roku, kdy byla jednota jmenována VZORNOU TJ.
Byla to událost a slavnost nejen tělovýchovy, ale celé obce hlavně po stránce politické.
Připomněl a poděkoval s. Doškovi Al. za záslužnou činnost při budování a stavbě zdejšího stánku tělovýchovy, jehož byl otcem a který neúnavně obětoval stovky a stovky hodin při zajišťování všech prací při bourání betonu a železa, objížděl všechny činitele, bouroval lhostejné, shánět materiál. Je to vlastně jeho dílo, je to jeho životní pomník, který si postavil ne pro sebe, ale pro příští generace.
S. Fejta, agronom JZD Rovnost Brtnice slíbil i nadále spolupráci s místní TJ.
S. Novák Jaromír, tajemník TJ poděkoval s. Špačkové a hlavně s. Doškovi Al. za nehynoucí dílo, které bylo za jeho předsednictví vykonáno.
Jméno Došek Alois bylo, je a bude spjato se stánkem tělovýchovy v Puklicích a nikde nikdy je nevymaže z paměti dnešních ani příštích generací.

Zástupce OV-ČSTV s. Dvořák Jos. v obšírném referátu zhodnotil záslužnou práci TJ Sokola v Puklicích po tělovýchovné i politické stránce. Vyzvedl klady a připomněl výsledky minulého V. sjezdu ČSTV, které v rozpracování se týkají všech jednot, odborů i oddílu v celé naší republice.

Poděkoval za dosavadní práci a popřál hodně síly a nadšení i pro další činnost.

Výroční shromáždění tímto zakončil.

Zapsal Hrdlička.

TĚLOVÝCHOVNÁ JEDNOTA "SOKOL" v PUKLICÍCH.

Tělovýchovná jednota PUKLICE 3 okr. Jihlava

PRESENČNÍ LISTINA HOSTÍ

zúčastněných na VČS konané v pátek dne 26.ledna 1979 v sále sokolovny.

KV ČSTV Brno	
OV ČSTV Jihlava	Dvořák
JZD "Rovnost" Brtnice	Fejba
MNV Puklice	Došek
VO KSČ Puklice	Polák
MV NF Puklice	Policar V.
ČSŽ Puklice	Šolmová A.
ČsČK Puklice	Gokmanová
ČSPO Puklice	
ČSOZ Puklice	Policar V.
SSM Puklice	
Myslivecké sdružení Puklice	Musil
ZDŠ Puklice	?
Mateřská škola Puklice	?

Na vyzvání s. Hrdličky má s. Kabelka dodat podklady na obhajobu titulu vzorný v kop. a led. hokeji
Plán kulturní činnosti schválen výborem a bude dodán KK při MNV.

Výbor projednal a organizačně zajistil pořádání sokolského plesu.

Dále byly provedany přípravy na VČS, která se koná v pátek 26. ledna 1979

Při doplňujících volbách při VČS doporučuje výbor za s. Špačkovou - s Stremeckiovou
za s. Doška Al s. Tišla Ol. ml.

Výbor vyřídil kladně žádost ČSPO Puklice o zapůjčení sálu na ples v pátek 16. února 1979

2.2.79

Výbor přivítal nově zvolené členy výboru a popřál oběma
s. Stremeckiové Anně
a s. Tišlu Ol. ml. hodně sil a trpělivosti při plnění náročných úkolů ve funkci členů výboru.

Muži oddílu led. hokeje si vedou zdatně v soutěži OP

Vyúčtování sokolského plesu:

Hrubý příjem	:	18.250·- Kčs
Výdaní		14.546·15
Zůstatek		3.703·85 Kčs

Zhodnocení VČS, konané 26.1.1979
Hodnocení vyšlo po všech stránkách kladně
Kritizován byl pozdní příchod některých členů a zajištění odstranění nedostatků

Výbor schvál volbu s. Stremeckiové do funkce předsedkyně ZRTV

Výbor schválil rozhodnutí, aby při úmrtí byly věnovány jen stávajícím a platným členům Tj

Připraveny byly organizačkí záležitosti pro hladký průběh konání maškarní merendy

Výbor rozhodl, aby s. Al. Došek, čestný předseda naší jednoty byl pravidelně zván do výborových schůzí

19.2.79

Plakáty na maškarní merendu zajistí s. Hrdlička
Diplomy pro vzorné dárce k zarámování
z ONV - odbor školství dán příslib, že po ukončení studia bude s. Stremeckiová ustanovena v Puklicích na ZDŠ
Věc se s. Doškem Al. bude projednána ve výboru.
S. Kabelka - ved. sportů: Oddíl led. hokeje aspiruje na **1. místo** v OP
Výbor schválil **založení oddílu stol. tenisu**
Veškerou agendu bude zajišťovat s. Pípa Milan
Z pověření výboru bude s. Hrdlička připravovat materiály

k založení kroniky Tj. Sokol Puklice od r. 1920 do dneška, tj. 60 let.

Myslivec sdružení propůjčen sál sokolovny na Hubertskou taneční zábavu dne 10.11.79 a na ples dne 12. ledna 1980.
Zaslat hlášení KK při MNV v Puklicích o pořádání kulturních akcích naší jednoty.
Výbor rozhodl propůjčit sál sokolovny dne 22.2.1979 na přednášku ČO za obnos 250 Kčs.

Finanční stav jednoty za leden a únor

Příjem	9.439·55	Kčs
Výdání	8.725·30	
Zůstatek	2.482·04	Kčs

2.3.79

Na běžném účtu St. spoř. 9.615·04 Kčs

ZRTV připravuje k MDD sport. odpoledne LH na Horáčkém zimním stadionu bude sehrán finálový zápas: S. Puklice : S. Ružená

Vyúčtování maškarní merendy

Příjem	13.074·20	Kčs
Výdání	9.657·90	
Zůstatek	3.416·30	Kčs

Výbor navrhl a zvolil komisi, která bude připravovat program a náplň oslav 60. výročí založení naší jednoty ve složení: Tesař Zd., Novák Jar., Hrdlička K., Bauer Fr. Hosťad. Neubauer Mir., Kabelka Jos.

Výbor projednal usnesení z pléna OV-ČSTV do podmínek naší jednoty.
Na žádost ČSP Puklice byl propůjčen sál sokolovny s přilehlými místnostmi na ples konaný 18. ledna 1980 za stanovených podmínek.
ČSŽ byl zapůjčen sál sokolovny zdarma za vyžádaný úklid v případě potřeby.
Byl zakoupen stůl na stol. tenis od s. Tišla Jar za fakturační cenu.

30.3.79

OV-ČSTV schválil a poukázal částku 31.000 Kčs na závazkovou akci.
Tělovýchovná akademie bude uspořádána v pátek dne 27. dubna. Program zajistí cvičenci naší jednoty a žáci místní ZDŠ. Přesný pořad a náplň bude upřesněn příští týden.
Výbor odsouhlasil pořádání tanečních zábav v příštím období, včetně plesu a maškarní merendy. Nebyla zajištěna tan. silvestrovská zábava.
Zajišťovat materiál na stavbu opěrné zdi na hokejovém hřišti tak, aby hřiště bylo dokončeno do zahájení sezóny.
Výbor projednal brigády na sběr kamene na polích IZD podle závazku
Bude pracováno po směnách odpoledne
Člen naší jednoty s. Policar Viktor se dožívá 1. května 1979 60 let. Deputace ve složení: ss. Tesař, Kabelka a Hrdlička předá jubilantovi diplom čestného uznání a upomínkový dar.
Oddíl ledního hokeje vyhrál soutěž a postupuje do vyšší třídy v OP
Gratulujeme k úspěchu.

25.4.79

Výbor byl seznámen s výsledkem jednání se Sport-projekcí v Brně. Osobní jednání určeno na den 11. května 1979 na místě staveniště v Puklicích
Byla projednána organizačně tělových. akademie na pátek dne 27. dubna 1979
Podrobnosti budou upřesněny v příští schůzi.
Taneční zábava na 28. dubna byla po organizační stránce probrána. Zajištěny služby občerstvení, úklid atd.

MO-SSM byl propůjčen sál sokolovny za obvyklých podmínek na 19.května.
Výbor stanovil brigádu na stavbě mateřské školy a na sběru kamene pro JZD po odpoledních.

6.5.79

Protože s.Došek Al. ani na doporučená pozvání /3x/ se nezúčastňuje výborových schůzí, rozhodl výbor dále ho nezvat.

Bude však písemně pozván do komise, která má za úkol připravit oslavy 60.výročí založení jednoty.

Na příští výborovou schůzi pozval s.Doška Al. písemně s účelem definitivně zlikvidovat tuto záležitost

Zpráva hospodáře:

Pokladní hotovost k 1.5.79	1.006·38
Běžný účet St. spoř.	5.615·04 Kčs

Družstvo mužů odd. ledního hokeje obdrželo diplom: **přeborník OP**

s.Hrdlička pověřen podat přihlášky k obhajobám oddílu: kopané
ledního hokeje
odboru: ŽRTV

Zhodnocení akademie: cvičilo celkem 53 cvičenců - příslušníků TJ

Vyúčtování taneční zábavy z 28.4.79

Celkový příjem :	6.734.40
Vydání	5.049.10 Kčs
Čistý zisk	1.685'30 Kčs

Brigády na stavbě mateřské školy ve čtvrtek 3.května se zúčastnilo 12 členů Bude pokračováno ještě 2x

Venkovní osvětlení provedou do houti Hosl ad. a Novotný Jos.

23.5.79

Schůze oddílu kopané se zúčastní s.Hrdlička

Na schůzce budou projednány problémy v oddílu /treningové hodiny, závazky k získání titulu „Vzorný oddíl".

Na školení cvičitelů ŽRTV budou za jednotu vyslány: s. Přihodová, Jitka
Pauxarová Hana

Sportovní odpoledne k MDD je připraveno na neděli 2 června

Obhajoba titulu „Vzorný odbor ŽRTV bude konána 6. června 1979 na OV-ČSTV

Pd.vých.pracovník s. K. Hrdlička přednesl plnění závazku k přihláškám o titul „Vzorný"
oddíl kopané: I. stupeň
oddíl led.hok.: II. stupeň

Příprava taneční zábavy na den 26.5.79 byla organizačně zabezpečena
Výbor závodu pověřil s. Nováka J. a Tesaře Zd. jednat s pracovníky Sport-projektu o vypracování projektového úkolu na stavbu hokejových kabin v parku. Základ bude hrazek z prostředků jednotu/Vypracování PÚ/

Tj. byla uvědomena uhelnými sklady o krácení přídělu uhlí v topném období 1979. Jednota obdrží 18% uhlí, z toho 10% prachu
Výbor schválil propůjčení předsálí Tj. Spartak Jihlava oddílu cyklistiky bezplatně

V příštím týdnu se uskuteční druhá brigáda na stavbě mateřské školy v Puklicích.

15.6.79
Poukázán příspěvek na činnost od OVČSTV v částce 5.000 Kčs. Zvýšen o 1.000 Kčs proti loňsku.

Ukončení sezóny kopané

Umístění:	muži	5. místo
	dorost	2. místo
	žáci	5. místo

Vyúčtování taneční zábavy 26.5.79

Celkový příjem	5.046·50	Kčs
Vydání celkem	4.575·60	
Zůstatek	470·90	Kčs

Brigáda na dokončení hokejového hřiště určena na neděli 17. června a další dny.
Úkol: vybudování/vybetonování ohradní zdi, oplocení, zabudování sloupků.

Sportprojekt přijal objednávku na vypracování projektového úkolu hokejových kabin

28.6.79

Zpráva o hospodaření za květen

Příjem 2.156'80
Vydání 1.930'70 Kčs

Pokladní hotovost 780'28 Kčs
Běžný účet St. spoř. 5.615'04 Kčs

Výbor byl informován o jednání z pléna OVČSTV
Hlavní bod jednání: CS '80
Informace vzaty na vědomí s aplikací na úkoly pro naši jednotu

Za brigády v JZD poukázáno 1.273 Kčs. kterýžto obnos byl celý věnován brigádníky do pokladny jednoty.

Schůze oddílu kopané se zúčastní: s. Tesař, Hosn., Novák Jar.

Předsedkyně ZRTV - s. Stremeckiová oznámila zahájení nácviku na CS.

Nacvičují všechny složky.

Přípravu na taneční zábavu výbor organizačně zabezpečil po všech stránkách.

Další brigáda na úpravu hokejového hřiště určena na pondělí 2.7. a čtvrtek 5.7.79.

Komise, která dostala za úkol připravit program oslav 60. výročí založení Tj předkládá tento návrh:

1. Tělovýchovná akademie v zimním období
2. Turnaj v led. hokeji o putovní pohár Tj
3. Turnaj kopané o pohár Tj.
4. Hlavní oslava v září 1980
   a/ pozvat i bývalé členy mimo Publice
   b/ pozvat všechny složky a organizace
   c/ uspořádání místní spartakiády

Rozpočtový náklad:

a/ na oslavy 60. výročí 6.000 Kčs
b/ uspořádání spartakiády 11.000

Přepokládaný příjem 5.000 Kčs

Schodek 11.000 Kčs musí unést jednota z vlastních prostředků.

Výbor souhlasí s navrženým programem

6.7.79

Příprava poutní zábavy:
Plakáty: obyčejné s předtiskem 40ks s. Kabelka
velké 10ks s. Hrdlička
Rozdělení služby na sobotu 18. srpna
na neděli 19. srpna
Zajištěno: Úklid na oba dny
Občerstvení, kuchyň, bufet atd.

Určena brigáda na stavbu opěrné zdi na hok. hřišti na čtvrtek v 17 hod.

Výbor schválil předložený projektový úkol a doporučuje jednat na ONV - odbor územního hlánování o vydání povolení k prováděcímu projektu.
Dále bylo projednáno povolení propůjčení baru na společenský večer bývalým žákům ZDŠ za obnos 100 Kčs a náhradu poškozeného inventáře.

31.8.79

Vedoucí sportů s. Kabelka - byly zahájeny soutěže všech skupin - tj. A, B i dorostu
Předsedą ZRTV - 10. září bude zahájen cvičební rok všech složek
Protože s. Stramecbiová se bude vdávat, nenovede nácvik žen na CS, ale předsednyní zůstává dál.

Hospodář podal zprávu o finančním stavu jednoty.

Příjem za červen a červenec : 7.003· 10
Vydání za stejnou dobu : 432· 10 Kčs
Běžný účet St. spr. 5.661· 94 Kčs

Srpen: Příjem 11.188·75 Kčs
Výdání 7.203·00 Kčs

Běžný účet St. spoř. : 5.661·94 Kčs

Vyúčtování taneční zábavy 30.6.79

Příjem celkem 7.917·50
Výdání 5.914·40 Kčs

Zůstatek 2.003·10 Kčs

Vyúčtování poutní zábavy 18. a 19. 8. 79

Příjem celkem 33.374·30
Celkové výdání 22.361·95 Kčs

Zůstatek 11.012·35 Kčs

Rozpočet a požadavky na závazkovou akci připraví skupina: Tesař, Hos. Bauer, Novák

Politicko výchovná komise KV-ČSTV potvrdila snížení obhajoby a zaslala

Diplom

Vzorná tělovýchovná jednota

Sokol Puklice

Brigáda na úpravu hokejového hřiště je určena na pondělí 3. září v 18 hod.

Komise spartakiádní a k 60. výročí založení jednoty je svolána 10. září 1979

22.9.79

Zpráva hospodáře: OV-ČSTV poukázal obnos 8.000 Kčs

x výzvy: Straně na počest, tělovýchově ku prospěchu!

s. Kabelka, ved. sportů: Na každý zápas nutno zajistit 4-5 pořadatelů

Předseda OV-ČSTV vytkl na adresu Tj nesportování chování některých hráčů „Vzorného oddílu" kopané

ZRTO - bude zahájen nácvik spartakiádní skladby mužů a žen.

U žen nutno zajistit vedoucí skladby za s. Stremeckiovou

Připomenuto plnění podmínek OZ

Výbor rozhodl zrova zahájit nábor k zajištění stálého topiče z řad občanstva

zajištění „Ohňového poselství", které se uskuteční v pátek 5. října 1979

Program: 18.00 lampionový průvod od dol. rub.

Průvod obcí na hokejové hřiště

Proslov předsedy MNV - s. Došek Boh.

Poslech projevu ze Spart. stadiónu z Prahy

Vystoupení Žáků ZDŠ

Zapálení spartakiádního ohně.

V pátek dne 28.září 1979 se dožívá předseda MNV s.Došek Bohuslav 60 let
Delegace ve složení: Tesař Zd., Hrdlička K., a Kabelka předá jubilantovi diplom čestného uznání a upomínkový dárek/hodinky/
Ve čtvrtek večer 20.9.79 donesla předsedkyně ZRTV s. Stránecková oznámení sňatku, který se konal 22.9.79. Tj. zakoupila svatební dar, který předala deputace S. Píha M. a Tišl Zd.
Výbor rozhodl propůjčit sál sokolovny MO-SSM na sobotu 27.října 1979 za obvyklých podmínek
Vzhledem k situaci, že byla celostátně zvýšena cena za uhlí a odběr el. proudu, pověřil výbor s. Hosa Lad. a Novotného Jos. připravit návrh na procentuelní zvýšení nájemného při propůjčování sokolovny.
Výborem určená komise připraví návrh a nákres kódia pro hudebníky
Je třeba znovu zahájit práce na hřišti
Bude znovu zahájeno jednání se Sportprojektem k vypracování prováděcího úkolu víceúčelové budovy v parku.
2.10.79 Zápis ze schůze komise pro přípravu oslav 60. výroci založení Tj a příprav na místní spartakiádu:

1. Návrh na vyznamenání zasloužilých členů Tj. vyšších stupňů budou připraveny do příští schůze komise
2. Datum místní spartakiády dne 1. června 1979
3. Jmenování spartakiádního štábu a komisí:

Předseda spart. štábu: Tesař Zd
tajemník sp.št. Novák Jar.
Hlavní hospodář: Hos Lad.
pomocný hosp.: Bauer Fr.
Členové štábu: Hrdlička K.
Kabelka Jos.
Reubauer Mir.

K tomu delegovaní zástupci MNV-NF, JZD, KSČ, ZDŠ
Rozhodnuto ustanovit komise: stravovací
ubytovací
subkomise: řáštupová
průvodová
Projednat: stravování, ubytování, hudbu, výzdobu, zdrav. službu, nařkoviště/Hudba: Vysočanka
Výbor určil do jednotlivých komisí členy výboru.

10.10.79

Na základě určené komise, která měla přinravit návrh na zvýšení nájemného v důsledku zdražení uhlí a el. proudu rozhodl výbor jednomyslně na těchto cenách při pronajímání sokolovny a přilehlých místností s platnosti od 1.10.1979

Od 1. října do 30. dubna	860.- Kčs
Od 1. května do 30. září	530.- Kčs

Pokud si pořádající organizace zajistí sama přípravu a úklid snižuje se nájemné o 150 Kčs.

Tajemník TJ upozornil, že MO ČSZO dosud nepodala žádost o propůjčení sálu na ples v r. 1980

Finanční stav pokladny k 30.9.79

Příjem	270.- Kčs
Výdání	6.443.90 Kčs
Běžný účet St. spor.	13.629.94 Kčs

S. Kabelka, ved. sportů:

Pro Spartak Jihlava - oddíl kopané uvolněn hráč našeho oddílu s. Kabelka Mir.

Náhrada za hostování - výchovné/ nebyla stanovena! Jsou přece směrnice. Proč nebylo podle nich postupováno?

ZRTV - Vedoucími nácviku skladby žen určeny s. Došková Vl. ml. a Šlichová Věra.

S. Kabelka Zd. odchází plnit povinnost základ. voj. službu - bude zajištěna náhrada

S. Hrdlička zdůraznil zejména:

1. Nutnou účast na nácvicích skladeb CS'80
2. Zrušit registraci neaktivních hráčů
3. Splnit podmínky OZ do 15. list. /aspoň 20 čl.
4. Přesná docházka členů výboru /omluvy/

Organizačně zabezpečení taneční zábavy 13.10. Výbor pověřil s. Hosa a Rovotného provést instalaci světla k zadnímu vchodu do sokolovny do 31.10.79

Další brigáda na hokej. hřišti stanovena na pondělí 15.10.79 v 18 hod.

Výbor zamítl žádost ZO-SSM Modeta Jihlava, Březinovy sady - Důvod: Špatné zkušenosti z dřívějška - liknavá likvidace náhrad za propůjčení sálu

16.10.79

ZRTV - zajistit instalaci značek v sokolovně

Výbor rozhodl, po taneční zábavě MO-SSM, která se koná 27.10 nepovolovat žádnou taneční zábavy až do plesové sezóny:
Důvod: připravit sokolovnu na cvičební hodiny k nácviku skladeb CS
Předseda Tj předal členy výboru s. Mir. Rehbau erovi malý dárek od členů výboru s gratulací k jeho 45. narozeninám
Brigáda na hokej. hřišti v pondělí 22.10.79 v 18h.
Podium pro hudbu zhotoví s. Policar V. a Fikar Jan.

17.11.79
Vyúčtování za říjen

Příjem	6.213	Kčs
Vydání	3.684.50	
Zůstatek	2.528.50	

Pokladní hotovost 1.927.50 Kčs
Běžný účet St. spoř. 15.791.94
Dotace na údržbu z OVČSTV 27.600 Kč zbývá čerpat 5.400 Kčs
s. Kabelka, ref. sportů: Soutěž OP v kopané ukončena. Umístění:
A mužstvo : 8. místo
B mužstvo : 2. místo
Družstva dorostu a žáků nedokončeno dosud-soutěž pokračuje
Za propůjčení plochy ledního stadiónu pro cizí oddíl účtovat 150 Kčs
Stanoveno datum konání spartakiádní akademie na pátek 28. března 1980
Ved. oddílu stol. tenisu zahájilo 2. kolo soutěže
Družstvo splňuje předpoklad postupu do II. tř.
Výzdoba na ples je hotova a připravena na instalaci

1980

Zápis z výroční členské schůze tělovýchovné jednoty Sokol v Puklicích

konané dne 29. pros. 1979 v sále sokolovny

Schůzi zahájil a řídil tajemník jednoty s. Novák
Program VČS: Zahájení
Zpráva o činnosti Tj za minulý rok

3. Zpráva o hospodaření jednoty
4. Zpráva revizní a kontrolní komise
5. Diskuze
6. Usnesení VČS
7. Závěr

V hlavní zprávě předseda Tj. s. Tesař připomněl, že letošní rok je protělovýchovu zvlášť význačný: jedná se o CS '80 a 35. výročí osvobození ČSSR Rudou armádou.

Dále se zabýval činností jednotlivých oddílů, odborem ZRTV a masovou základnou.

V r. 1980 slaví jednota 60. výročí založení a 50. výročí založení oddílu kopané.

Během jubilejního roku se uskuteční spartakiádní tělovýchovná akademie, turnaj v kopané a lednímu hokeji o putovní pohár jednoty

1. června 1980 se uskuteční místní spartakiáda s účastí cca 800 cvičenců

Bude uspořádána slavnostní členská schůze Tj za účasti všech bývalých členů.

Dále informoval přítomné, že byla založena kronika, která zachytí život jednoty od založení do dneška.

Potom se zabýval pracemi na údržbě a budování tělovýchovného zařízení

Závěrem zprávy poděkoval činovníkům a členům Tj, kteří dělají vše pro další rozvoj tělovýchovy a tím i kulturního dění v obci.

Hospodář jednoty s. Hosiad. přednesl zprávu o hospodaření jednoty a podotkl, že hlavním zdrojem příjmů jsou výnosy z tanečních zábav

Zprávu revizní komise přednesl s. Tesař Jar. a uvedl, že v hospodaření jednoty nebylo shledáno nejmenších závad.

Připomenul a podtrhl, že do práce je nutno zapojit větší počet členstva

Z diskuze vyjímáme příspěvek předsedy MNV s. Doška Boh., který vzpomenul akcí od založení až po dnešek, které se uskutečnily v jednotě i obci a které jsou k prospěchu celé naší společnosti

Podobným stylem diskutoval i předseda NF s. Policar Viktor, který vysoko ocenil práci výboru Tj i celé tělovýchovy, která je byla a zůstává vzorem ostatním organizacím.

17.11.79

Zpráva hospodáře

Vyúčtování takečkí zábavy z 13.10.

Příjem	7.188·10	Kčs
Vydání	5.959·30	
Zůstatek	1.228·80	Kčs

s. Kabelka - ref. sportů:

Bylo zakoupeno 20 kg hokejek a 4 hráč. kalhoty ka oddílovou schůzi kopané dne 30.XI. uvolněno 500 Kčs na občarstvení.

ZRTV - malá spokojenost s náplní cvičebních hodin u mládeže.

Pol. vých. ref. s. Hrdlička:

1. Přihlášky do soutěže o titul Vzorný všech soutěžících kolektivů kutno soustředit u pol. vých. ref
2. Kácvik žek kebyl naší jednotou obeslán.
3. Vývěsní skříkka: Bude dodáván materiál
4. Byly vydány kové tiskopisy k soutěži „Vzorný
5. Byly vydány kové směrnice Úrazové zábrany
6. Byly získány OZ: 18 starších mužů
   5 mladších mužů
   po splnění podmínek stanovených směrnicemi
7. Při vyjednávání pronájmu sokolovny pro těl. výchovu žáků ZDŠ jednat s OV-ČSTV o výši nájemného.

Výbor byl seznámek s obsahem jednání z pléna OV-ČSTV - delegáti: Tesař, Novák, Hos.

12.12.79

Vyúčtování za listopad

Příjem:	14.609·-	
Vydání:	20.279·60	Kčs
Schodek:	7.598·17	Kčs

Běžný účet St. sp. 1.791·94 Kčs

Obnos ve výši 31.000 Kčs poskytnutý OV-ČSTV byl úplně vyčerpán.

Ka žádost zaslanou OV-ČSTV ka opravu parket v sokolovně bylo vyčerpáno 5.693·30 Kčs.

Přípravy rozpočtu, statistické výkazy a výkaz o hospodaření zpracují: Tesař, Hos, Novák, Bauer a Kabelka

Výbor zamítl žádost oddílu kopané Tj. Modeta Jihlava na den 2. února 1980.

Důvod: Kumulace podniků v sokolovně

Odpověď OSS Jihlava ka náhradu škody na plotě fotbal. hřiště vzata ka vědomí.

16.1.80
S.Kabelka, ved.sportů: Dobrá spolupráce při udržování lední plochy
Oddíl mužů LH si vede v soutěži dobře.
V sobotu 12.1. bude sehrán turnaj žáků v Publicích. Další sobotu bu uspořádáno další kolo žákovského turnaje v Třešti.
Obližně se zajišťuje doprava autobusem na utkání
Hodnocení VČS: Organizace a průběh hodnocen kladně. Nedostatek: slabá účast na diskuzi
Velmi záporně hodnocena
neúčast zástupce ZDŠ a JZD Rovnost

Finanční náklad včetně občerstvení 1.323Kčs
Výbor zajistil organizačně pořádání sokolského plesu 26.1.80.

Byl projednán souhlas propůjčení sálu sokolovny na besedu s důchodci dne 18.ledna 1980 pro Sbor pro občanské záležitosti při MNV Publice
Výbor po uvážení změnil rozhodnutí o zamítnutí žádosti oddílu kopané Ti_Modeta Jihlava.
Výbor souhlasí s propůjčením na den 2.2.80 za obvyklých podmínek
Všechna výkazy žádané OVČSTO byly ve stanovené lhůtě odeslány
Výbor schválil vyplácet odměnu 10Kčs na hodinu při úklidu sokolovny. Jeden úklid vyžaduje 4hod à 10Kčs = 40Kčs.
Dále byla projednána žádost ředitelství místní ZDŠ na rozvrh skladby žáků na CS 80
Žádáno je: úterý 11.45–15.00 hod.
čtvrtek 13.30–15.00 hod.
Výbor pověřil hospodář. komisi provést kontrolaci za pronájem a písemně oznámit ředitelství ZDŠ podmínky pronájmu. Jinak žádost byla kladně vyřízena.
Byla projednávána absence členů výboru na schůzích. Po zjištění důvodů vyvodí výbor závěr a rozhodnutí. Týká se s. Hos Kand, Došek Oldřich, Rychnovský Miroslav

6.12.80
S.Kabelka: Nepříznivé počasí nedovoluje udržet ledovou plochu v provozu
Předpoklad udržení družstva mužů v I. skup.
Žáci obsadili 3.místo v OPled. hokeje.

Oddíl stol. tenisu má předpoklad postoupit do vyšší třídy

Vyúčtování sokolského plesu z 26.1.80

Celkový příjem	19.676·50
Vydání	11.966·30 Kčs
Zůstatek	7.710·20 Kčs

Výbor při hodnocení plesu konstatoval, že to byl opět jeden z úspěšných sokolských plesů úroveň rok od roku se zvyšuje.
Výzdoba zaměřená na konání ČS 80 se líbila a byla vysoce hodnocena.
Organizační zabezpečení maškarní moreandy 15.2.80 byla zajištěna po všech stránkách.

Komise pro přípravu oslav 60. výročí založení vypracovala návrh na udělení vyznamenání

1. Medaili Dr. Mir. Tyrše: K. Hrdlička, Al. Došek
Veřejné uznání za zásluhy: Jos. Kabelka
—"— —" III. st. —"— Stud. Štibich, Jar. Novák
Čestný odznak ČSTV: Tišl Jar., Tišl Ol. st. Tesař Jar. st. Hosťad., Polican Viktor, Mir. Raubauer, Doležal Jar., Novotný Jos., Bauer Fr. Prchalová Lib., Došek Ol., Polák Mir, Rychnovský M.

Diplom čestného uznání výboru Tj. bývalým činovníkům
Birnbaum Robert, Rychtecký J., Čermák Jos., Caska Karel, Hübal Jos., Birnbaumová Bož., Kalina Ladislav, Hekrle Jar., Pauzarová Hana Bayerová Libuše, Došek Jos., Pikolon Jos., Došková Emilie, Holubová Božena, Pikolon K., Bezděkovská Alž., Riedlová Marie, Caha Fr., Sollerová Alžb. Raubauerová Alž. Kružíková Fr. Křížová M.

Diplom čestného uznání výboru Tj. současným funkc.
Gotzman Miloš, Hübal Fr., Fabíková Zd., Tišl V. Jelínek Jan, Suchý Karel, Václavková H., Kozubek Fr., Došková Zd., Machková Jiřina, Tišl Zd., Kružíková/Šnaćková/ Ol., Hos Karel, Pipa Milan, Novotný Jan, Hekrle Zdeněk, Kabelka Zd., Tišl Ol.

Výbor jednomyslně schválil jmenované i stupně vyznamenání

Dále bylo schváleno zakoupení jedné sady drezů a 2 párů trenýrek
Na návrh byl seznam vyznamenaných doplněn o návrh: Veřejné uznání: Za zásluhy II. st. Tesař Zd.

23.2.80

Vyúčtování maškarní merendy z 15.2.80

Příjem: 14.756·- Kčs
Výdání: 10.840·90 Kčs
Zůstatek 3.915·10 Kčs

Plán kulturní činnosti pro rok 1981
Sokolský ples : sobota 24.1.1981
maškarní merenda : pátek 27.2.81
Maškarní průvod po vsi : sobota 28.2.
Taneční zábavy:
velká poutní zábava: sobota 16.8.80
neděle 17.8.80

Žádost MO SSM o zapůjčení sálu na taneční zábavu dne 18.4.80 byla kladně vyřízena

Zpráva o hospodaření jednoty v lednu 80
Celkový příjem 9.592·70
Výdání 8.994·15 Kčs
Pokladní hotovost 771·12 Kčs
Běžný účet St. spoř. 24.309·24 Kčs

Předseda Tj. s. Tesař podal zprávu o jednání naší delegace s funkcionáři OV-ČSTV o konání místní spartakiády

Plenární zasedání OV ČSTV se účastnili delegace ve složení: Tesař Zd., Hosťad.

OV-ČSTV schválil na závazkovou akci částku 24.000 Kčs

10.3.80

Předseda Zd. Tesař předal členu výboru s. Kabelkovi Jos. k 55. výročí blahopřání a upomínkový dárek od členů výboru.

Zprávy funkcionářů.

s. Kabelka: Mužstvo * vyhrálo svoji skupinu spartakiádního turnaje a postupuje do semifinale

s. Pípa, ved. stol. tenisu: Družstvo vyhrálo též svoji skupinu

V sobotu 18. dubna bude sehrán turnaj o vítěze jednoty - přeborníka Tj 1980.

Zprávu z odboru ZRTV podal s. Tesař: Seznámil výbor s programem akademie, která se bude konat v pátek 25. dubna 1980 v 19 hod.

Blahopřání, diplom a dárek s. Křivošťálové k 70. narozeninám předají: Tesař, Novotný, Dočekal

Vzhledem ke skutečnosti, že hospodář Tj. s. Hos odjíždí služebně asi na 5 měsíce na montáž do Mongolska, převezme celou finanční agendu s. Bauer Fr.
Výbor vyhověl žádosti ČSPO Publice o propůjčení sálu na ples 10. ledna 1981

10.4.80.

Výbor rozhodl zakoupit na praní souprav drezů pro čtyři družstva automatickou pračku
Družstvo stol. tenisu po vyhrání své skupiny a postupuje do vyšší třídy
Turnaj o přeborníka jednoty bude uspořádán 19. dubna 1980.
Hodnocení tělovýchovné akademie vyznělo po všech stránkách příznivě.
Výbor rozhodl poskytnout žákyním příspěvek 10 Kčs na úbor a p. Příhodové zaslat poděkování za ušití úborů a věnovat jako uznání za práci bomboniéru
Byly zahájeny přípravné práce na konání místní spartakiády, která bude 1. června 1980 úpraha hřiště, úklid mantinelů, hlediště, nástupiště atd.
Brigáda určena na úterý 15. dubna v 17 hod.

3.5.80

Zpráva o hospodaření Tj za úkor až duben tr.
Pokladní hotovost k 30.4. 5.741·22 Kčs
Běžný účet St. spoř. 11.838·74 Kčs
Další brigáda na úpravu cvičiště v úterý 6. a 7./5
Příspěk od OV-ČSTV v částce 6.500 Kčs

23.5.80

Příprava místní spartakiády - hosté Polák Jos za MNV, Šollerová Alž. za ČSŽ, Policarová L za ČSČK
Projednán program spartakiády:
Počty cvičenců:

1. Rejml. žactvo	60	z toho	20 ZDŠ
2. Mlad. žáci	64	-"-	16 ZDŠ
3. Mlad. žákyně	64	-"-	16 ZDŠ
4. Starší žáci	36	-"-	12 ZDŠ
5. Dorostenky	36	všechny SEŠ Ji.	
6. Muži	36	z toho	12 Pu - 24 Luka
7. Ženy	90	-"-	18 Pu, 36 M. 18 Batal. 18 St. Ř.

Dopoledni zkoušky podle potřeby a dispoxic štábu
Odpoledni program:
13:00 Řazení průvodu u dol. rybníka
14:- Průvod osl na cvičiště
14:20 Vztyčeni stát. Hajek ČSSR a SSSR
14:30 Slavnostni projeo
Od 15:00 Vystoupeni všech složek podle stanoveného pořadu
Oběd bude zdarma podáván všem přeškol-ním cvičencům v jídelnách ZDŠ a JZD.
Ubytováni podle rozvrhu
Doprava cvičenců zajištěna podle pořadu a harmonogramu
Služba první pomoci zajištěna MOČSČK
Úklid ubytovacích a stravovacích mišlnosti po ukončeni provozu ČSZ.
Obsazeni 3 pokladen zajištěno trojicemi
Prodej občerstveni zajištěn v areálu cvičiště,
Od pondělí 26. května brigáda všech denně do ukončeni.

12.6.80

Zhodnoceni místni spartakiády:
Morální a politický úspěch byl vysoce hodnocen. Vytknuta malá, nebolehe řečeno žádná účast a zájem OV-ČSTV. Všechna organizačni zajištěni účasti cvičenců musil zajišťovat spartakiádni štáb TJ.

Předběžné zajištěni vyúčtováni CS

Příjem: 4.245.
Výdáni: 6.306.30 Kčs

Schodek 2.061.30 Kčs jde na účet pokladny naši jednoty

Konečné vyúčtováni po dodáni faktur bude provedeno po ukončeni CS v Praze.
Na konečné hodnoceni budou pozváni i zástupci orgánu a organizaci, které se podílely na organizaci
Výbor odhlasoval na závěrečnou besedu s cvičenci a organizátory všech zúčastněných složek částku 1.500 Kčs.
Výbor vyslovil souhlas s zapůjčením sálu MNO-SSM na taneční zábavu v sobotu 28.6.80

Snímky z místní spartakiády Tj. Sokol Rtyně konané dne 1.6.1980

Během cvičení se přihnala ledová
vichřice, která strhala plechovou stře-
chu náčelnického můstku



Likvidace provedena během cvičení



Pořad cvičení pokračoval dál bez pře-



rušení dík obětavosti těch obětavých



Ženy nastoupily k závěru spartakiády





I muži dokázali zdatnost a sílu





Všichni spojeni společnou ideí





19

Dorostenky studentky SEŠ v Jihlavě svým vystoupením fascinovaly.





Závěr skladby dorostenek byl holder





Záběry z jejich skladby





Mládí, krása, radost, rytmus



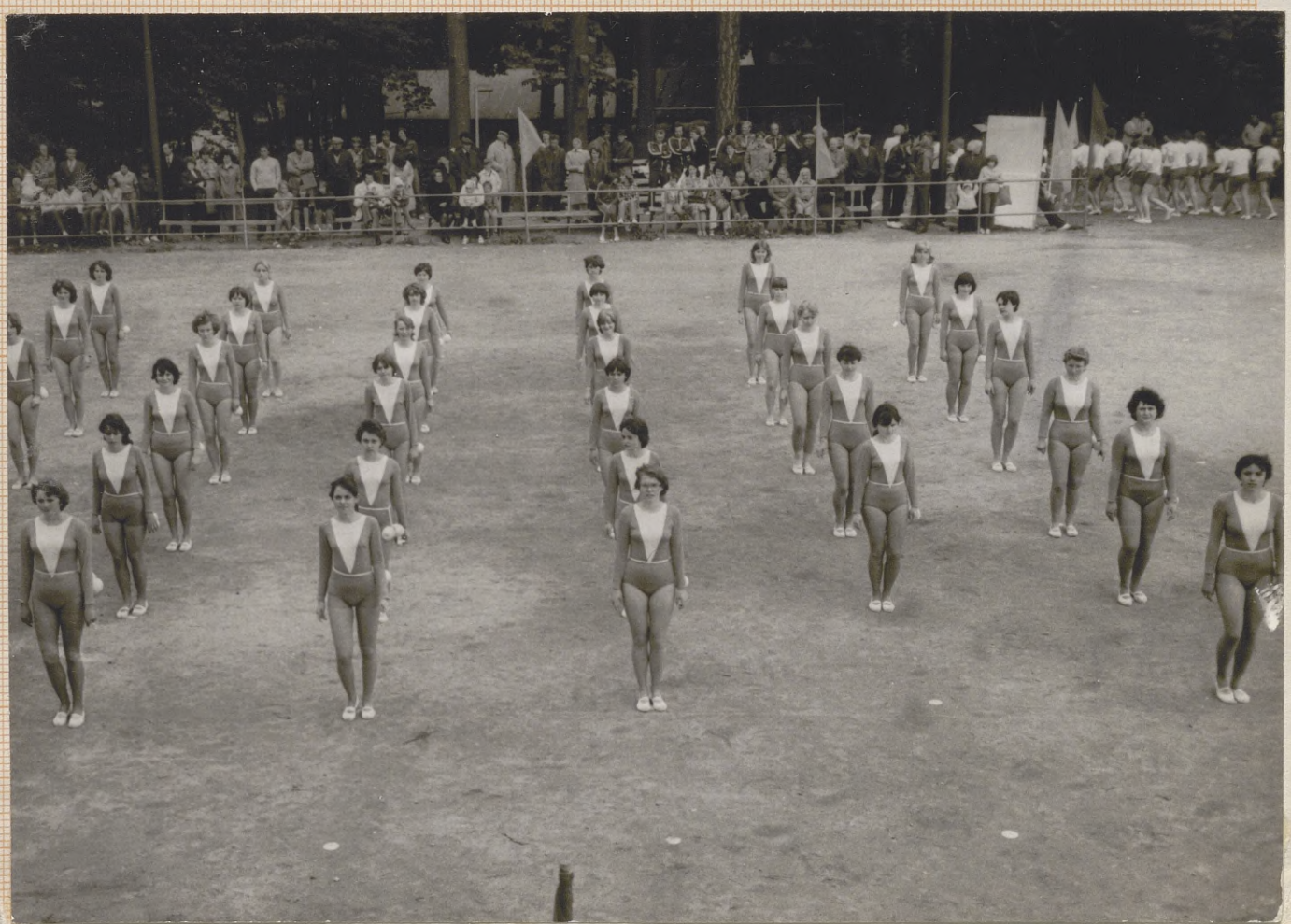

Ve znamení života, radosti i krásy...





Nejmladší caparti uchrátili snahou



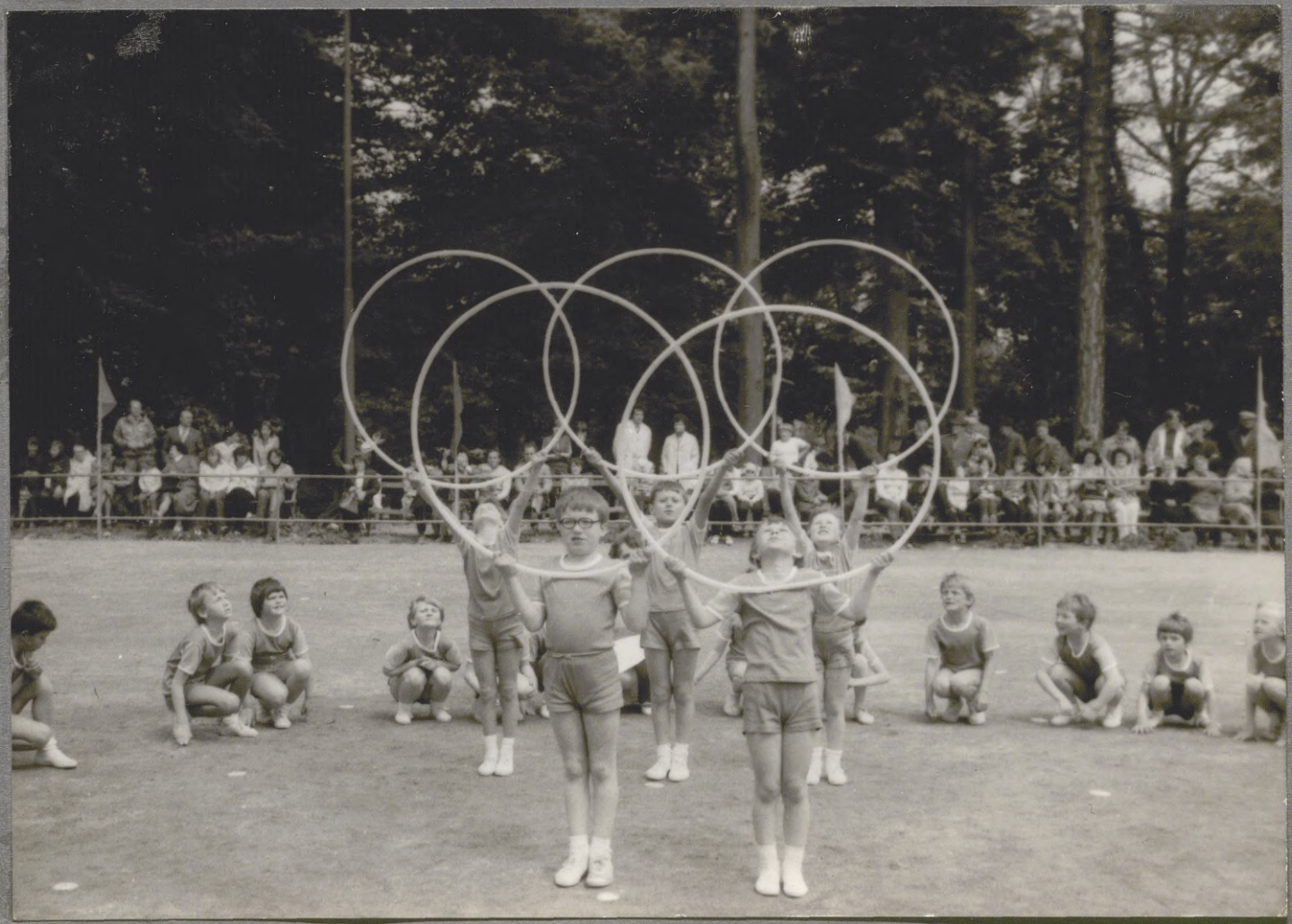

Zde ukázka jejich ukázněné hry





Cvičení s obručemi těch malých





Mladší žákyně cvičí se čtverci...





a vytvářejí ladné obrazce





Starší žákyně již ukázaly ladnost



pohybové dokonalosti



příštích žen

Tyto ukázky to jen potvrzují





Pohyb, radost, krása





Starší žáci dokonale soustředění

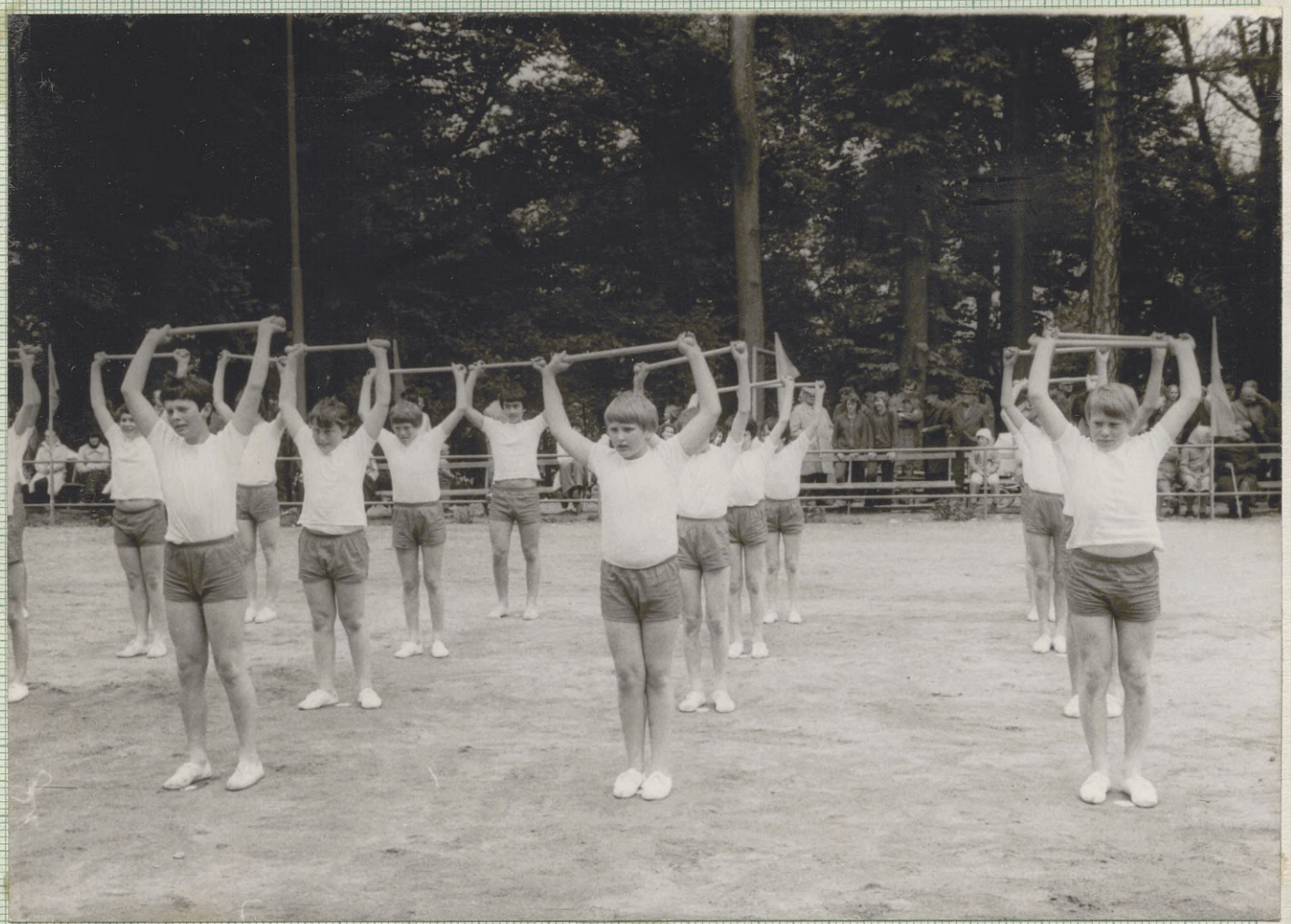



Předseda MNV s. Došek při slavnostním proslovu na zahájení





Část průvodu cvičenců vecnicí.
Dole slavnostní nástup





Další dva úseky průvodu





Ruži uzavírali mohutný průvod





Byla předběžně organizačně zajištěna opatření na velkou pouliční taneční zábavu v sobotu 16. srpna a v neděli 17. srpna 1980
Výbor současně rozhodl, aby v příštím roce nebyl konán maškarní průvod po vsi.

Výbor přehodnotil původní návrh na vyznamenání některých členů podle nových došlých směrnic

Zápis mimořádné společné schůze místního spartakiádního štábu, zástupců orgánů, organizací, cvičenců, kteří se zúčastnili nácviku na CS-80

5.7. Hosté: Policar Viktor, Policarová dud., Šollerová.

Předseda jednoty krátce zhodnotil nácvik skladeb na CS 80, obětavost při nácviku, secvičných srazech, vystoupeních, poděkoval cvičencům, zástupcům orgánů a organizací a všem pracovníkům, kteří se podíleli na úspěchu hlavně místní spartakiády konané v neděli dne 1. června 1980

Hospodář Tj. s. Bauer seznámil přítomné s deficitem, kterým byla jednota zatížena pořádáním místní spartakiády.

Posledním bodem programu byla přátelská beseda, která byla zaměřena k problémům uspořádání spartakiády, ale víc se zabývala radostnými chvilkami

25.8.80

s. Kabelka uvedl ve zprávě, že je připravena oddílová schůze na ukončení jarní sezóny a výbor uvolnil na občerstvení částku 500 Kčs
s. Hrdlička žádá seznam členů navržených k vyznamenání diplomem Tj.
Příprava slavnosti 60. výročí založení Tj
Stanoven přesný datum na sobotu 25.10
Přesný program slavnosti sestaví příslušná komise a předloží výboru ke schválení

Byla sjednána brigáda na mytí oken v sokolovně na středu 30. čce
O spolupráci a pomoc bude požádána MO ČSZ podle dohody - Náhrada za propůjčení sokolovny na akce ČSZ.

2.8.80

Zpráva o hospodaření jednoty za měsíc červen a červenec podaná hospodářem s. Hosem.

Červen : Příjem 7.664·50 Kčs
Vydání 7.141·30

Pokl. hotovost: Zůstatek 2.471·42 Kčs
Účet St. spoř. 3.835·24
Červenec: vydání 6.322·60 Kč
Manko k 1.8.80 3.851·18 Kčs

Běžný účet St. sp. 4.895·29 Kčs

Příprava poutních zábav byla organizačně připravena
Na žádost Rady MNV bude připraven programový plán akcí na období 1981-1986

28.8.80

Vyúčtování poutních taneč. zábav
Celkový příjem z 16.-17.8
37.870·90 Kčs
Vydání 22.040·- Kčs

Čistý zisk 15.830·90 Kčs

Schválena byla žádost SSM o propůjčení sálu na 6.9.80
Výbor schválil s konečnou platností nákup automatické pračky za 6.600 za účelem praní drezů
Předseda Tj s. Tesař zhodnotil průběh odd. schůze kopané. Byla vedena účelně a kriticky byly adresně vytknuty nedostatky vzniklé během sezóny.
Projednána žádost IZD Rovnost Brtnice o pomoc členů Tj při odvozu slámy.
Byly výborem určeny sobotní odpoledne podle potřeby.
Člen výboru s. Milan Pípa zaslal výboru oznámení sňatku.
Podle tradic bude jmenovanému zakoupen výborem a předán svatební dárek.
Výbor uvolnil 200 Kčs na oslavy MDD na den 30.8.80

24.9.80

Předsedkyně ZRTV oznámila zahájení cvičebního roku a seznámila výbor s rozvrhem cvičebních hodin a s obsazením jednotlivých složek cvičiteli a vedoucími družstev.
Na školení cvičitelek dřevgymnastiky byla za jednotu vyslána s. Policarová.
Výborem schválená komise přednesla návrh na programový plán NF na volební období 1981-1986
1. V akci Z modernizaci a GO sokolovny
2. Do údržby zařadit přestavbu a rozšíření fotbalových kabin
Návrh byl výborem jednomyslně schválen
Příprava taneční zábavy byla výborem organizačně zajištěna.
Datum konání sobota 27.9.80. Určeny trojice služeb, hudba, občerstvení, pořadatelská služba atd.

17.10.80

Hospodaření jednoty v srpnu a září:

Srpen: Příjem: 19.830.90
Výdání: 8.937.70 Kčs

Pokladní hotovost 17.888.22 Kčs
Běžný účet 894.29

Září: Příjem: 569.-
Výdání: 885.60 Kčs

Pokladní hotovost 6.994.02 Kčs
Účet u St. spoř. 34.395.29 Kčs

s. Kabelka, ved. sportů:
Dobře si vede v soutěži družstvo žáků
Slušné umístění má dorost a mužiA
Slabší úroveň vybazuje družstvo B
Protože zimní období nedá na sebe dlouho čekat bylo zakoupeno pro hokej. oddíl 15 ks hokejek.
s. Hrdlička, hol. vých. oznámil plnění závazků do soutěže Vzorný z oddílu kopané, led. hokeje a odboru ZRTV

Vyúčtování taneč. zábavy x 27.9.80

Příjem celkem: 9.428.50 Kčs
Výdání 6.202.70
Čistý zisk 3.225.80 Kčs

Příprava slavnostní členské schůze k 60. výročí založení Tj Sokol v Puklicích

Den konání : sobota 27. září 1980
Zahájení : 19 hod.

Příprava sálu : čtvrtek 23.9.80 v 18 hod.
Pondělí a úterý předchází úklid sálu
Pozvánky budou osobně doručeny každému členu.
K roznešení pozvánek rozdělena obec na úseky a přidělený členům výboru podle přesně stanoveného plánu a seznamu, které spolehlivě vypracoval tajemník Novák
Vedoucí oddílů zajistí rozvání členů na od. dílu bydlících mimo obec
Pozvánky musí být adresátům doručeny do neděle 17. října 1980
Jmenování a schválení pracovního předsednictva: Tesař Zd., Hrdlička K., Novák Jar., předseda MNV Došek Boh., a zást. OV-ČSTV
Asistence při předávání diplomů a vyznamenání: Bauer Fr., Neubauer Fr.
Vyšší vyznamenání předají zástupci OV-ČSTV
Diplomy výboru Tj předají tol. vých. prac. s. Hrdlička K. a předseda Tj. s. Tesař.

V pátek 24. října navštíví naši jednotu delegace okresu Eilenburg, krajského x RDR spolu se zástupci OV-ČSTV Jihlava.
Cílem návštěvy delegace je navázání družby s některým klubem kopané z kraje Eilenburg
Účast na schůzce se zástupci NDR je povinná pro celý výbor naší jednoty.
Místnost jednání: Salonek jednoty
Příjezd delegace v 18.30h.
Bude podáno občerstvení a na něm beseda.
Tlumočníkem určen x OV-ČSTV s. insp. Hongstad

Výboru bylo oznámeno, že byla realizována koupě automatické pračky na praní dresů oddílu za obnos 6.600 Kčs
Pračka bude instalována u s. Kabelky los.
Instalací pověřen s. Hošťad.

Zápis

z jednání slavnostní členské schůze tělovýchovné jednoty Sokol v Puklicích, konané při příležitosti 60. výročí založení Sokola v Puklicích v sobotu 25. října 1980 v sále sokolovny s následujícím programem:

1. Zahájení
2. Slavnostní projev
3. Předání diplomů a vyznamenání.
4. Projevy hostů - diskuze
5. Závěr

Tajemník Tj s. Novák přivítal všechny přítomné, zvlášť pak s. Čirtka, předsedu OV-ČSTV Jihlava a s. Birnbauma, předsedu pol. vých. komise OV-ČSTV a dal schválit pořad jednání.

Poté předal slovo s. Tesařovi, předsedovi Tj, který v podrobném hodnocení seznámil přítomné o činnosti jednoty od založení dne 5. září 1920 a celou historii její práce a vývoje, a dotýkal se všech významných událostí mající vliv na její činnost. Ta dosnala největšího rozmachu hlavně po roce 1945 za předsednictví radšenců a občtavých členů jednoty.

Nejagilnější je oddíl kopané, ale i ostatní složky pracují dobře.

Vyličil činnost jednoty pro zdar Spartakiády, včetně úspěšného provedení místní spartakiády.

Naše jednota byla poctěna propůjčením hrdého titulu

Vzorná tělovýchovná jednota

Sokol v Puklicích

a jako taková vytváří pro všechny členy a oddíly nejlepší možné podmínky k činnosti a ráda je poskytne i všem občanům naší obce.

Výbor Tj zjistil havarijní stav budovy sokolovny a rozhodl zásadně provést generální opravu. Požádal proto radu MNV v Publicích o zařazení do akce Z na příští volební období. Celá rekonstrukce podle odhadu odborníků si vyžádá nákladu cca 2,000.000 Kčs zatím má být provedena nutná oprava kabin na fotbalovém hřišti, které jsou nevyhovující po stránce technické, ale hlavně hygienické.

Většina členů plní vzorně své povinnosti a to přiměje i ostatní členy, kteří stojí jen opodál

Příkladem je s. K. Hrdlička, který od založení kterého byl i iniciátorem neúnavně pracuje dodnes. Byl proto výborem navržen k udělení medaile Dr. M. Tyrše,

Potom poděkoval i ostatním členům za obětavost a iniciativu.

Za dřívější úspěšnou činnost ve výboru Tj byli vyznamenáni diplomy, čestnými odznaky a vyššími ocenění soudruzky a soudruzi:

Doležalová Marie
Bezděkovská Alž.
Šuhaj Frant.
Rychnovský Tomáš
Kružík Alois
Mček Frant.
Švec Jiří
Caska Josef
Caska Jaroslav
Došek Jos. st.
Kabelka Jos.
Fabíková Zdeňka
Tišl Jar. st.
Kozubek Fr.
Neubauer Miroslav
Štibich Jud. st.
Policar Viktor
Líbal Fr.
Novotný Jan

Šollerová Alž.
Šuhajová Fr. 75
Caha Rajmund
Bayerová Libuše
Ing. Caha Frant.
Štefl Tomáš
Křížová Emilie
Caska Karel
Pikolon Josef
Strážský Stan.
Došek Alois
Tišl Viktor
Suchý Karel st.
Gotzman Miloš
Prchalová Libuše
Tesař Jar. st.
Jelínek Jan
Došková Zdeňka
Novotný Jos

Machková Jiřina
Tišl Zdeněk
Suchý Stanislav
Kružíková Olga
Čurtková Vlasta
Kostková Marie
Čermák Josef
Líbal Josef
Pauxarová Hana
Tišlová Vlasta
Kalina Ladislav
Hekrle Libor

Hekrle Zdeněk
Pípa Milan
Rychlecký Jos.
Birnbaum Robert
Andělová Marie
Birnbaumová Božena
Líbalová Božena
Čermáková Vlasta
Trnková Jiřina
ing. Findejs
Jäger Boh.

Bauer Frant.
Hosťad.
Hos Karel
Tišl Oldřich ml.
Došek Ol. ml.

Pípa Milan
Terber Ladislav
Kabelka Zdeněk
Kremláčková Anna
Došek Petr

Památní plaketu ČS 1980 – Tesař Zd.
Doškova Vlasta
Štichová Věra

Odbor ZRTV-s. Kremláčková převzala diplom „Vzorný odbor III. stupeň

Diskuze: s. Policar, předseda NF hodnotil kladně činnost členů výboru i celé organizace a kladl Tj. za vzor ostatním složkám NF. Připomněl i dlouholetou úspěšnou činnost ved. sportů

s. Kabelky Josefa

s. Polák Jos. za MO-KSČ poděkoval členům výboru za úspěšnou činnost výboru a celé jednoty.

s. Hrdlička v diskuzi lituje, že mnozí členové si neuvědomují, že vše, co se dělá je určeno pro dobro všech a závazky a sliby nutno dodržovat a nenechávat veškerou práci na výboru

s. Novák, zástupce Tj. Sokol Luka vzpomněl dlouholeté spolupráce, zdravil jednání a účastníky slavnostní schůze a přeje mnoho dalších úspěchů v práci pro dobro tělovýchovy

s. Cejnek, zástupce ZO Rovnost Brtnice zdraví účastníky slavnostního zasedání, děkuje za účinnou pomoc ve špičkových pracích a věří v další spolupráci.

S. Kalina řad. vzpomíná na dřívější nadšení při budování tělových. zařízení a vybízí všechny přítomné ke spolupráci.

Poté provedl s. Čirtek, předseda OV-ČSTV závěr slavnostní schůze.

Pochválil činnost jednoty a vyslovil pevnou víru, že bude i nadále taková jako v budoucnu i v současnosti.

Je to velké dílo a málokdo si uvědomuje, že měla a má velký vliv na množství mladých lidí.

Sokol Publice patřil vždy k nejlepším jednotám v okrese Jihlava, ale i v Jihomoravském kraji.

Je to zřejmé i z obsáhlé kroniky, jakou nemají ani mnohem větší a starší jednoty.

Ocenil činnost oddílů i odboru ZRTV, účast na spartakiádách je proti daleko početnějším jednotám přímo obdivuhodná.

Ke nadarmo byl Tj. Sokol Publice propůjčen čestný titul

Vzorná tělovýchovná jednota

Věří dále v pospartakiádní aktivitu a další úspěšnou činnost.

K modernizaci a generální opravě sokolovny slíbil za OV-ČSTV všestrannou pomoc a podporu, neboť to je i úkol okresního výboru tělovýchovy.

Závěrem srdečný dík všem, kteří se podíleli a podílejí dosud na velkém, ale záslužném díle pro dobro všech lidí v obci.

Potom tajemník Tj. s. Novák zasedání ukončil a pozval přítomné k malému pohoštění a zábavě při hudbě.

Slavnostní schůze k 60. výročí založení Tj.

Presenční listina hostů

OV-ČSTV	[illegible]
MO-KSČ	[illegible]
MNV	[illegible]
ZDŠ	Anna Kumlóčková
ČSPO	
Čsl.s.žen	[illegible]
ČSM	
JZD	[illegible]
Čs.s.zahr	[illegible]
NF.	[illegible]
Svazarm	
Tj. Sokol u/Si ČČK	J. Novák Novák L. Auderlová

Prezenční listina členů i bývalých

na slavnostní schůzi k 60. výročí zal. T.J.

1.		26	
2.		27	
3		28	
4		29	
5		30	
6		31	
7		32	
8		33	
9		34	
10		35	
11		36	
12		37	
13		38	
14		39	
15		40	
16		41	
17		42	
18		43	
19		44	
20		45	
21		46	
22		47	
23		48	
24		49	
25		50	

Presenční listina členů i bývalých
na slavnostní schůzi k 60. výročí zal. TJ.

51		76	
52		77	
53		78	
54		79	
55		80	
56		81	
57		82	
58		83	
59		84	
60		85	
61		86	
62		87	
63		88	
64		89	
65		90	
66		91	
67		92	
68		93	
69		94	
70		95	
71		96	
72		97	
73		98	
74		99	
75		100	

372

Tělovýchovná jednota Sokol Puklice je

šedesátiletá

Přežije Sokol Puklice rok 2.000?

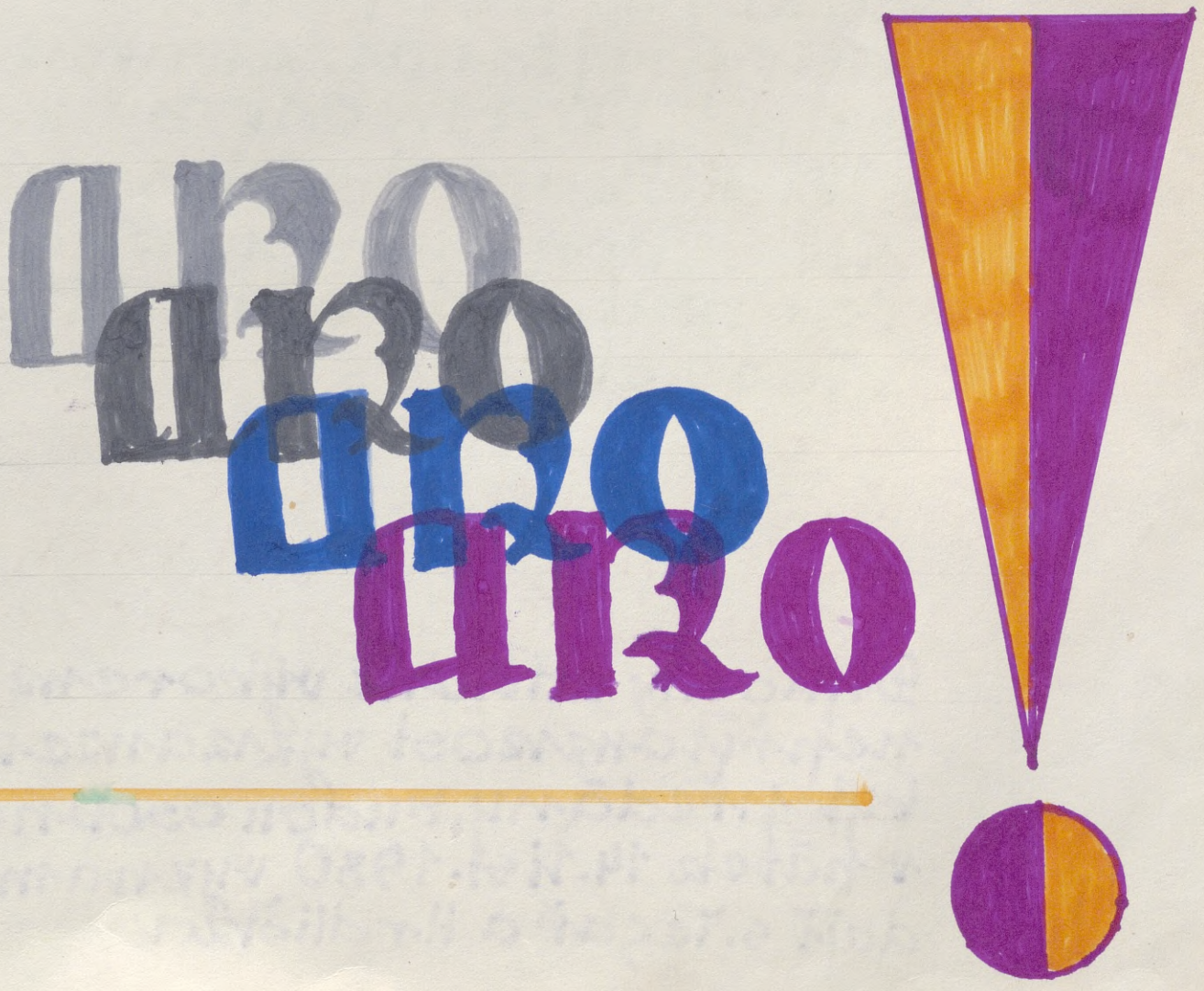

6.11.80

Přiděl hnědého uhlí na topné období 100q
Ing. Vasalík z OSP přislíbil zaměření objektu sokolovny
Vyúčtovací slavnostní schůze k 60. výročí založení Tj. Sokol Publica konané dne 25.10.80 a večera družby okresu Eilenburg

Náklady na slavnostní schůzi
4.964.80 Kčs
Náklady na večer družby se sport NDR
1.761.- Kčs

Hospodaření za říjen

Příjem	12.225.80 Kčs
Výdaj	15.645.- Kčs
Schodek	3.419.20 Kčs

Pokladní hotovost	3.159.22 Kčs
Běžný účet St. spoř.	25.395.29 Kčs

S. Kabelka, ved. sportu zaplatil vklad na pohár SČSP v ledním hokeji/Uhrada pronájmu zimního stadionu.
Oddílu kopané zbývá sehrát poslední zápas podzimní sezóny v Cl. Dolę
Schůze oddílu kopané je plánována do konce listopadu.
ZRTV projednán závazek k přihlášce o titul „Vzorný odbor" II. stupně.
S. Hrdlička, hol. výb: pracovník seznámil výbor s plněním závazku k přihlášce o titul „Vzorný oddíl" kopané a ledního hokeje

Zhodnocení slavnostní schůze
Výbor i všichni přítomní VČS kladně hodnotili průběh, účast i náhlň slavnostní schůze k 60. výročí založení Tj.
Diplomy udělené výborem Tj., které pro nepřítomnost vyznamenaných nemohly být předány, budou osobně doručeny v pátek 14. list. 1980 vyznamenaným/ Předají s. Tesař a Hrdlička

Výbor rozebrál kladně zhodnotil schůzku se zástupci družebního okresu Eilenburg. Po získání adresy klubu v NDR bude navázán písemný styk ve věci zájezdu oddílu kopané do NDR

Žádost ZSM o zapůjčení sálu sokolovny na taneční zábavu dne 15. list. byla kladně vyřízena za stanovených podmínek.

Organizační zajištění VČS

Datum konání: pátek 30. ledna v sále sokolovny - začátek v 18 hod.

Kádrová a volební komise, která přijme návrh na složení nového výboru byla schválena v tomto složení:

Tesař Zdeněk
Kabelka Josef
Hos Ladislav
Tesař Jaroslav st.
Machková Jiřina

Příprava lední plochy a zhotovení nových mantinelů - pátek 7.11.80 určena brigáda, sobota, neděle a další dny podle potřeby až do ukončení.

Za rámeček pro oddíl stolního tenisu naši jednoty





poznámka

Chlapské jednání

Stolní tenisté, učňové SOU Batelov, nevlastní dopravní prostředek, jsou vázáni na vlakové či autobusové spojení. Soutěž hrají v týdnu, vzhledem k časové nenávaznosti na trati Batelov — Jihlava — Puklice a zpět nebyli schopni v posledně jmenovaném místě nastoupit koncem lednu k mistrovskému zápasu. Kontumační výsledek v poměru 18:0 by jistě domácím, kteří jsou v čele tabulky, prospěl. Co ale Pukličtí udělali? Přijeli si vlastními auty pro soupeře do Jihlavy a zpět do okresního města ho i odvezli, aby se do Batelova dostal včas. Tomu se říká chlapské jednání a kdyby OV ČSTV do budoucna zavedl cenu fair play, tak hned ví o uchazeči. Škoda, že takových činů je jako šafránu. (př)

23.12.80 Zpráva jednatele s. Nováka Jar o jednání mezi Tj a ZDŠ o likvidaci náhrady za cvičení žáků ZDŠ na místní spartakiádě.
Byla schválena částka 4.576 Kčs, která byla ZDŠ poukázána

Zpráva ved. odd. stol. tenisu byla vzata výborem na vědomí.

Ze zprávy pol. vých. pracovníka Tj se naše jednota umístila na 1. místě a získala odměnu 500 Kčs.

Podal přihlášky do soutěže o titul „Vzorný" na získání vyššího stupně v odd. hokeje a led. hokeje.

Stav pokladny: Příjem: 9.768·50 Kčs
Výdání: 6.664·05 Kčs

Pokladní hotovost: 6.263·67 Kčs
na běžném účtu St. sp. 20.395·29 Kčs

Na závazkovou akci bylo OV-ČSTV pro naši Tj přidělena částka 24.000 Kčs, která byla beze zbytku vyčerpána.

Předseda Tj s. Tesař Zd. informoval výbor o jednání zástupců MNV na ONV, kde bylo prozatím rozhodnuto nezařadit GO Sokolovny do akcí.

Výbor pověřil komisi ve složení: předseda, jednatel a hospodář k dalšímu jednání o zařazení

Dále bylo projednáno organizační zabezpečení sokolského plesu na den 23.1.81.

Kádrová komise seznámila členy výbor s návrhem složení příštího výboru.

15.1.81.

Hlavním bodem jednání výborové schůze byla organizační zajištění konání VČS.

Výbor zapůjčil dekoraci pro výzdobu hlavní SRPŠ v Luhách n/J. za obnos 300 Kčs

1981

Protokol

z ustavující schůze tj. Sokol v Publicích, konané v sobotu 31. ledna 1981

Účast: Hrdlička K., Novotný Jan., Novotný Jos., Tesař Zd., Novák Jaromír, Policarová Janka, Smejkalová Věra, Bauer Fran., Gotzman Miloš, Tesař Jaroslav, Píša M., Machková Liřina, Tišl Zd., Hos. Lad., Neubauer Mir., Tišl Ol. st.

Schůzi zahájil předseda kádrové komise s. Jan Tesař, který po úvodním proslovu podal návrh na funkci předsedy pro příští volební období s. Zdeňka Tesaře. Návrh byl jednomyslně přijat.

S. Zd. Tesař poděkoval za projevenou důvěru a přikročil k volbám dalších funkcionářů

Složení výboru a obsazení funkcí:

Předsada	:	Tesař Zdeněk
I. místopředseda	:	Novotný Josef
II. místopředseda	:	Machková Jiřina
Tajemník	:	Novák Jaromír
Hospodář	:	Hos Ladislav
Pomocný hospodář	:	Bauer František
Pol. vých. prac.	:	Hrdlička Karel
Zdravotník	:	Policarová Lenka
Zapisovatel	:	Smejkalová Věra
Vedoucí sportů	:	Kabelka Josef
Správce invent.	:	Neubauer Miroslav
Předseda ZRTV	:	Kremláčková Anna
Ved. stol. tenisu	:	Pípa Milan
Kulturní ref.	:	Tišl Zdeněk

Složení revizní kontrolní komise:

Předseda	:	Tesař Jaroslav
Členové KRK	:	Gotzman Miloš
	:	Tišl Oldřich St.

Rozdělení služeb: I. Kabelka Josef, Novotný Jan, Tišl Jiří
II. Hos Lad., Novák Jar., Kabelka Zd.
III. Neubauer Mir., Novotný Jos., Machková J.
IV. Pípa Mil., Tišl Zd., Smejkalová, Pulicarová

10.2.81. Hodnocení VČS a sokol. plesu

Příprava obou akcí vzorná, průběh důstojný, význam politický i společenský splněn

sokolský ples již svou tradicí je vždy vrcholem společenského dění v obci

Vyúčtování VČS

Příjem 983·50 Kčs Schodek
Vydání 1776·60 Kčs 793·10 Kčs

Vyúčtování plesu:

Příjem	:	18.761·40 Kčs
Výdání	:	11.620·55 Kčs
Zůstatek	:	7.140·85 Kčs

Byl schválen návrh aby za obnos získaný za prodej obilí, nevybraného v tombole byly zakoupeny ceny pro masky na maš-karní merendě

Kontrola činnosti ZRTV

Omluva s. L. Policarové za neúčast na srazu OV ZRTV

Přednesen plán obsahu akademie

Připomínky ke stavu nářadí

Připomínky k docházce do cvičení

-"- k čistotě tělocvičny

Rekonstrukce fotbalových kabin

Upřesnění návrhu na přestavbu /12.2.81.16:30h

Příprava zájezdu do NDR

doplňky: Dát zhotovit odznaky TJ

Zajistit zhotovení Hajíčeků

Návrh znaku na fotbal. dresy

Výbor pověřil s. Hrdličku realizací tohoto úkolu

Výbor pověřil s. Policarovou převzít a doplnit lékárničku ve funkci zdravotnice

Referáty a poznámky:

s. Hrdlička podal vysvětlení k získání výkonnostních tříd sportovců

s. Tišl Zdeněk podal zprávu o zajištění hudební taneční zábavy.

s. Hrdlička napíše 10ks plakátů na maškarní merendu

Pokladník Hos. lad. předal příspěvkové známky výběrčím s udáním data dokončení akce

s. Kabelka, ved. sportů uvedl kritický nedostatek hráčů v odd. ledního hokeje.

Žáci turnajově obsadili 2. místo

Pravidelné zahájení fotbalových soutěží je stanoveno na březen /1.3.

Čtvrtek 26.2.81

s. tajemník J. Novák podal výboru zprávu o jed-

rání ve věci přestavby a GO sokolovny. Další rokování o realizaci stavby je stanoveno na 2.3.1981

S. Hrdlička upozorňuje na finanční povinnosti při přestupu hráčů do jiné jednoty podle Směrnic přestupního řádu

Vedoucí sportů s. Kabelka oznamuje ukončení soutěže led. hokeje. A mužstvo postupuje do I. třídy.

Oddíl kopané zahájí soutěže.

Do okresních soutěží se přihlašuje i mužstvo B

Přišla pozvánka na proškolení rozhodčích kopané.

Vedoucí stol. tenisu oznamuje, že oddíl stol. ten bude hrát o 2.-3. místo s družstvem Modety.

S. Hrdlička oznamuje, že podepsal závaznou přihlášku na zhotovení 500 kusů vlaječek Tj. a 1.000 kusů odznaků.

Výbor jednoty projednal a organizačně zajistil pořádání Maškarní merendy

Výbor projednal výzvu MNV na navržení kandidátů do NV za poslance

Byl projednán návrh a ujednoceno navrhnouti tyto s. za poslance: Novák Jar., Hosťad., Tesař Zd. Píša M. S. Karel Suchý, dlouholetý člen Tj oslaví výročí narození. Určena delegace ve složení Tesař Zd. Novák Jar. a Hosťad., která jmenovaným předá diplom a upomínkový dar

Opravou okapů byli výborem pověřeni s. Bauer Fr a Tišl Zd.

Předseda Tj. s. Zd. Tesař připomíná, že dlouholetý člen a funkcionář jednoty s. Šibal Fr. bude mít výročí narození. Zhotovením diplomu pověřen s. Hrdlička.

Po získání hudby, rozhodl výbor pořádat v letošním roce Silvestrovskou zábavu

Zpráva předsedkyně ZRTV s. Kremláčkové:

Ženy zahájily pravidelné cvičení. Vedoucí určena s. V. Stránská

Na školení cvičitelů IV. tř v květnu přihlášeny s. Policarová M. a Reinbauerová

Určeni delegáti na okresní konferenci ZRTV s. Kremláčková a Smejkalová

St. žáci jsou zatím bez cvičitele, neboť dosavadní jejich cvičitel vykonává voj. službu. Nácvik na akademii dne 24.4.81 jest již v proudu.

S. tajemník připomíná nutnost registra-

ce nových cvičenců a upřesnění věk. kategorie

Zpráva pol. vých. ref.:
Vlaječky jednoty jsou objednány. Lhůta dodání do konce května
Byla objednána švédská bedna a dva kusy švédských laviček
Výkonnostní třídy u kolektivních sportů byly zrušeny.
Připomíná povinné plnění podmínek OZ
V prosinci je na programu obhajoba titulu „Vzorná Tj. - připravovat materiály.

Vyúčtování maškarní merendy:

Zůstatek 1823.70 Kčs.

S. Policarové uloženo doplnit lékárničku do 4. dubna 1981
Podle sdělení nadřízených složek byla schválena a doporučena GO sokolovny a povolena zhotovení projektu
Rozpočtená částka GO činí cca 2,000.000
Výbor projednal nečinnost řádně zvolených členů výboru Tj s. Doležala Fr. a Doležala R. a rozhodnutím výboru byli oba škrtnuti z výkonu funkce
Na základě pozvánky KV-ČSTV Brno na celodenní aktiv kraj. těl. vých. komisa byli delegováni s. Hrdlička K. a Tesař Zd.
Na základě písemné žádosti MS. Mysl. bylo schváleno propůjčení sálu sokolovny na den 9. ledna 1982.
Podmínka: Včasné a řádné odklizení výzdobového materiálu nejen ze sokolovny, ale i z prostorů za budovou!

Pátek, 10.4.82.
Výbor vzal na vědomí přijetí objednávky na švédskou bednu a dvou švéd. laviček
Byla zaslána přihláška do socialistické soutěže o titul „Vzorný" odd. led. hokej a odbor ZRTV
Podle oznámení ved. stol. tenisu bude 11.4.81 uspořádán „Velikonoční turnaj" v jednotlivcích i družstvech. Byly zakoupeny ceny. Startovné za hráče stanoveno částkou 10.-Kč
Vedoucí se zúčastnil okresní konference svazu a oznámil, že oddíl naší Tj. se umístil na 3. místě - Výbor Tj blahopřeje
Ved. sportů s. Kabelka. Byla zahájena soutěž všech stupňů našeho oddílu: žáci, dorost, ✱ B mužstva

Uložení, ošetření a inventarizace výzbroje a výstroje bude provedena do příští výborové schůze - za provedení zodpovídá s. Kabelka, ved. sportů.

Předsedkyně ZRTV přednesla zprávu o přípravách na akademii.

Vystoupí cvičenci v 6 ukázkách - plakáty zhotoví s. Hrdlička. Generální zkouška ve čtvrtek 23. dubna 1981.

Hospodář s. Hosl. podal zprávu o zajištění elektropřípojky k fotbal. kabinám

Zpráva finanční z maškar. merendy:

Celkový příjem	11.188·50 Kčs
Vydání	9.364·80 Kčs
Zůstatek	1.823·70 Kčs

V pondělí 13. dubna ujednána brigáda na úklid. materiálu. Účast všech členů výboru je povinná.

Jednatel s. Novák podal neutěšenou zprávu o stavu jednání ve věci GO sokolovny. Výbor však rozhodl pokračovat dále v jednání o realizaci záměru do akce Z ve volebním období 1981-1985.

Příprava zájezdu do NDR. Zájezdu se zúčastní celkem 45 osob. Bude zaslán dopis do Hohenpriessnitz o upřesnění termínu zájezdu

Středa 13.5.81

Zpráva o hospodaření Tj za měsíc březen a duben

Hotovost k 1.5.81 6.184·22 Kčs
Běžný účet St. sp. 42.242·69

Obhajobu ZRTV II. st. a led. hokej I. st. musil obhájit s. Hrdlička sám bez účastnice ZRTV a led. hokeje.

Vlajky a odznaky dodány

Výbor projednal organizační zajištění taneční zábavy 23.5.1981

Hodnocení tělovýchovné akademie

Úroveň dobrá, chybí samostatnost odborů ZRTV

Výbor zajistil brigádnicky dokončení opravy okapů kd sokolovné.

Čtvrtek 25.6.81

Ved. sportů informoval výbor o zakonče-

ní všech soutěží v kopané

Žáci poprvé v historii oddílu kopané ukončili soutěž a získali titul:

Přeborník okresu

Výbor Tj všem členům vítězného družstva a vedoucímu

srdečně blahopřeje

Družstvo dorostu získalo 7. místo
B družstvo mužů se umístilo na místě předposledním
A mužstvo obsadilo čestné 4. místo
Družstvo stol. tenisu obhájilo v okresu 3. místo a získalo bronz.
Vedoucí oddílu stol. tenisu byl vyzván, aby do příští schůze připravil závazek oddílu k přihlášce o titul „Vzorný"

Zhodnocení zájezdu do družební jednoty Hohenpriessnitz v NDR.

Průběh celého zájezdu byl hodnoceny velmi kladně

Náplň zájezdu byla pečlivě připravena. Naše výprava měla na hraničním přechodu zpoždění zaviněné jedním z našich účastníků /prodlouženým občanským průkazem/ zpoždění přechodu způsobilo našim hostitelům značné potíže se stravováním a náplní prvního dne zájezdu

Naše výprava byla přítomna na krajské spartakiádě v Eilenburgu Byl pro ni našimi hostiteli připraven kulturní zájezd do Lipska, spojený s prohlídkou města a návštěvou významných památek
Dojem našich účastníků byl ohromující a zanechal trvalý dojem v mysli všech.
Fotbalový zápas dopadl úspěšně pro náš oddíl v poměru 4:2
Závěrečný večírek v kulturním domě v Hohenpriessnitz byl srdečný za účasti význačných politických

činitelů obce, okresu i kraje

Před odjezdem byla závěrečné hodnocení na kterém byl projednána reciproční návštěva u nás v Československu.

Bylo stanoveno, že návšteva se uskuteční ve dnech 4.-7. června 1982 za stejných podmínek.

Závěr: Nebýt nepříjemného zdržení na hraničním přechodu a trapné záležitosti /zranění/ při závěrečném večírku splnil zájezd po stránce politické i sportovní všechny předpoklady a jistě byl pro všechny účastníky nezapomenutelným životním zážitkem a současně i závazkem pro další úspěšnou činnost naší jednoty.

Zájezd byl současně odměnou všem účastníkům za činorodou a plodnou práci ve prospěch obce, okresu, kraje a hlavně tělovýchovy.

Příprava taneční zábavy 4.čce byla po všech stránkách organizačně zajištěna

Výbor schválil návrh ing. Vaselíka na rekonstrukci fotbalových kabin

Brigáda na dokončení oprav je určena na sobotu 27.6.1981 v 17 hod.

Bauer Fr. Hoslad., Neubauer M. a Novotný

Středa, 22.7.81

Zpráva ved. sportů s. Kabelky:

Oddíl kop. B vyhrál konkurenčně s odd. Vysočina a postoupí o jedno místo v tabulce

Určení vedoucích družstev:

A mužstvo: Kabelka, Štibich
B mužstvo: Došek Oldřich
Dorost : Novotný Jan
Žáci : Polák M.

Vyúčtování taneční zábavy: 23.5.81

Příjem celkem:	8.412·60 Kčs
Vydání	6.147·60 Kčs
Zůstatek	2.364·70 Kčs

Vyúčtování taneční zábavy 4.7.81

Celkový příjem	12.766.- Kčs
Vydání	7.666.- Kčs
Zůstatek	5.109.- Kčs

Předsedkyně ZRTV podala zprávu o výsledku soutěže „Kdo dohodí najdál"
Příprava dobrá. Slabá účast /19/
Slíbená účast hráčů kopané nebyla splněna
Připomínka k termínu konání v dalších ročnících: Konat ve všedním dnem v rámci normálního tréninku.
Připomínka vzata na vědomí a bude respektována
Tajemník znova připomíná registraci nových členů ZRTV
Pol. vých. ref. s. Hrdlička - zhodnocení zájezdu v lisku
Docházka členů výboru do schůzí - včas.
Dal zarámovat diplomy: „Vzorný"

Výbor byl uvědomen, že zemřel s.

Došek Josef

dlouholetý člen a náčelník jednoty [redacted]

Výbor rozhodl zakoupit smuteční věnec a vyslat na kremaci deputaci ve složení s. Hrdlička K. a Kabelka Jos.
Zhotovení věnce a jeho dopravu do krematoria zajistí s. Hrdlicka K.

Čest jeho památce

Výbor organizačně zajistil pořádání noční taneční zábavy
Určeny trojice na oba dny
Výbor schválil návrh několika členů výboru uskutečnit taneční zábavu i v pátek
Pátek 14. 8. 1981 - hudba: Polcar - vstup 12.

Sobota 15.8-hudba ZD-Kovolit-parket-vstup 15.-
sokolovna-Rytmus-Machovec
Neděle 16.8.-hudba Tesla-Líbal-vstup 12.-Kčs.
S.Hrdlička pověřen napsat 20ks plakátů
S.Líbal Franz. dlouholetý člen a funkcionář se dožívá 12.8.81 60let.
Diplom a upomínkový dárek mu předá v předvečer jubilea delegace Tesař Zd. a Kabelka Jos.

7.8.81.
Došla potvrzená objednávka na švéd. bednu a dvě lavičky.
Taneční parket připraví brigáda v pondělí 10.srpna v 17hod. a přípravy budou denně pokračovat.

24.8.1981
Ved. sportů oznámil zahájení podzimních soutěží
V B družstvu projevilo hrát 24 hráčů
A družstvo čítá pouze 12 členů
Bylo připomenuto aby byla provedena a zajištěna řádná registrace všech hráčů

Vyúčtování a hodnocení poutních zábav:

Pátek 14.8.81	příjem	12.417.50 Kčs
Sobota 15.8.81	příjem	29.532.75 Kčs
Neděle 16.8.81	příjem	12.273.50 Kčs
Celkem příjem		54.223.55 Kčs
Vydání celkem		35.438.80
Čistý zisk		18.784.75 Kčs

Hodnocení průběhu poutních zábav vyznělo po všech stránkách uspokojivě. Nevyskytly se ani nejmenší problémy.
Během měsíce září bude zajištěn nátěr mantinelů na hokej. hřišti - zodpovídá s. Kabelka.

11.9.81
Tajemník s. Novák připravil podklady pro vydání žákovských členských průkazů
Stavba kabin a rekonstrukce sokolovny dosud nerozhodnuta
Úsilí dosud nepřináší kladné výsledky.

Výbor se zabýval přípravou zimního stadiónu a určil postup přípravných prací tak, aby do zahájení sezóny bylo vše řádně zajištěno
Kraj. hol. vých. komise určila den na konání veřejné obhajoby a sice bude dne 4. prosince 1981.

Výbor zajišťuje organizačně vše pro zdárný průběh veřejné obhajoby v socialistické soutěži o titul „Vzorná tělovýchovná jednota.

Výbor projednal písemné žádosti pronájmení sálu na hlasy
9. ledna 1982 - ČS mysl. spol.
6. února 1982 - Svaz zahrádkářů
Obě data schválena a potvrzena
Organizačně bylo projednáno a zajištěno pořádání taneční zábavy na den 26. 9. 81
Vzat na vědomí pozdrav fotbalistů Hohenpriessnitz v NDR.
Družební reciproční návštěvu v roce 1982 projedná zvláštní, výborem pověřená komise

9.9.81

Zpráva o hospodaření Tj za měsíce srpen a září
Hotovost k 1.10. 6.980·35 Kčs
Běžný účet 34.420·94 Kčs.

Zpráva ved. sportů s. Kabelku: Zpráva o průběhu soutěží všech družstev
Oznámeno, že dorostenec Labuta přestoupil do Tj. Spartak Jihlava.
Z následující debaty je zřejmé, že přestup nebyl proveden podle platných směrnic/ Schválení přestupu musí potvrdit oddíl a Tj./ Přestup byl uskutečněn s jednotlivci na poli/
Vůbec nebylo jednáno o finanční úhradě. Záležitost nutno vyřídit podle směrnic
Stolní tenis - s. Pipa - oddíl postoupil do 1. tř.
Blahopřejeme
Turnaj bude proveden v příštím týdnu.

Pol. vých. ref. Kronika Tj. za šedesát let byla dokončena. Práce na zápisech si vyžádala celkem 1.200 brig. hodin vedoucích ve prospěch jednoty

Závazek k socialistické soutěži o plnění podmínek OZ splněno následovně:

Žáci mladší		3
Žáci starší		3
Muži	III.	2
Muži	II.	2
Muži	I.	5
Ženy		3

Vyúčtování taneční zábavy z 26.9.81

Příjem celkem:		9.278·40 Kčs
Vydání	:	6.889·50 Kčs
Čistý zisk	:	2.388·90 Kčs.

Připomínka předsedy: málo pořadatelů, minimální, až zarážející účast členů na úklidu.

Zajišťování generální opravy sokolovny:
Investiční záměr schválen 25.9.1981
Úhrady: Zatím platit z rozpočtu MNV však zatím nemá úhradu.
Stavoprojekt: ing. Dočkal - projektový úkol na přestavbu sokolovny 12.10.81 v 18hod.
Výbor schválil s. Vlčka za stavebního dozorce. Jmenovaný bude pozván k jednání.
Sestavením plánu údržby pověřeni: Tesař Zd., Hos Jad. Novák

Výbor schválil složení komise na přípravu návštěvy sportovců ve složení: Tesař, Hrdlička, Novák, Hos, Kabelka, Novotný Jos.

s. Tesař přečetl směrnice o kritické hospodářské situaci / zákaz používání osvětlení na zimním stadionu a šetření uhlím, zbytečná světla atd / Ohlášení rozhodčích kopané splněno.

7.11.81

Zpráva ved. sportů s. Kabelky:

Oddíl B obsadil II. místo v soutěži
Oddíl žáků v Českém poháru umístěn
oddíl A a dorost má ještě schrát
poslední zápas

Výbor projednal odstraňování sněhu z hřiště traktorem

Pokladní stav jednoty: 1.11.81
Stav pokladny: 6.861.32 Kčs
Běžný účet st.zn. 32.933.94 Kčs

S.Pípa, ved.st.tenisu: v době konání zápasu nutno zatopit.
Ved.stol.tenisu pověřen získat další zájemce z domácích členů.

Zpráva z okrskového sraxu v Jihlavách o nejdůležitějších úkolech /Novák, Tesař./
s.Kabelka Zdeněk, který se vrátil z výkonu zákl.voj.služby byl jako řádný člen pozván do schůzí výboru TJ.
Byl zajištěn topič na zimní období - s.Čermák Fr.
Rekonstrukce sokolovny: Výběr stanoviště bude 13.11.1981
Pozváni: OV-ČSTV - stavoprojekt, požárníci, energetici, hygiena, rozvodný závod.
Navrženy byly zamýšlené úpravy a změny Byty, topení, příslušenství, promítací a klubová místnost, soclo, strop atd./
Plán kulturní činnosti předložit na MNV do 27.11.81
Schválena žádost požárníků o propůjčení sálu na ples dne 16.1.1982
Projednána nabídka IZD Rovnost k zakoupení Roburu
Výbor schválil zakoupení skleněné vitríny na kroniku a suvenýry.

25.11.81
Zpráva ved.sportů J.Kabelky:
Fotbalová sezóna byla zdárně ukončena. Oddíl A vyhrál pohár
Příprava zahájení hokejové soutěže
Složení fotbalových dresů - překontrolovat.
Hlášení o stavu příprav na akademii
s.tajemník Novák předal novým členům členská průkazy.
Pohár SČSP bude hrán na zimních stadiónech v Jihlavě a Telči
ZRTV - nutnost přihlásit oddíl mládeže o titul vzorný kolektiv mládeže.
13.11.81 byl uskutečněn výběr staveniště.
nečeká: hygiena, požární inspekce.
Návrh TJ je realizovatelný

Připravit 3 sondy - kontrola spodní části stavby.
Projekt nutno připravit do konce března
Rozpočet Tj připraví: Hoš, Novák, Tesař.
Včs oddílu 1.12. – 31.1.82
Včs Tj 1.12. – 12.3.82
Příprava slavnostní schůze k veřejné obhajobě titulu Vzorná Tj. Sokol Publice
Pozvánky všem orgánům a organizacím
Úprava sálu: pátek 3.12.81 v 16 hod.
Výstavku připraví předem s. Hrdličková
Občerstvení: párek - účast cca 80-100 lidí.
Prezence, prodej odznaků, vlaječek
Krovotný, Raubauer M

4.12.81

Slavnostní veřejná schůze k obhajobě titulu „Vzorná Tj.

za účasti 68 členů v 19.30 v sokolovně

Protokol

Hosté:

JM-KVČSTV	:	- s. Trejbal
OV-ČSTV	:	s. Bobek Lub.
MNV	:	s. Polák Jos.
VO-KSČ	:	s. Smejkal Jar.
NRV-NF	:	s. Policar V.
JZD-Rovnost	:	s. Kunzbar
ČS žen	:	s. Šollerová
ČSČK	:	s. Policarová

Program:

1. Zahájení
2. Obhajoba titulu
3. Zpráva KRK
4. Projevy hostů
5. Přestávka-občerstvení
6. Zpráva o výsledku obhajoby
7. Vyhlášení závazku a získání „Bronz. plakety"
8. Závěr

ad. Zahájením slavnostní schůze pověřen a, provedl s. Novák přivítáním všech členů a hlavně vzácných hostí, a seznámil s programem

ad 2. Hlavní zprávu zaměřenou k obhajobě titulu „Vzorná Tj"

ad 3. Zprávu kontrolní revizní komise Tj přednesl s. Tišl Oldřich st.

ad 4. Projevy hostů:
IZD Rovnost s. Kumbar zhodnotil spolupráci velmi kladně a vyslovil přání dalších společných úsilí a úspěchů
VO-KSČ - s. Smejkal poděkoval výboru Tj za dosavadní práci a zmínil se o podpoře při přestavbě sokolovny
Člen KPVK-JM-KVČSTV s. Trejbal pochválil práci Tj za uplynulé tři roky, ocenil záslužnou a dobrou práci výboru. Vyslovil jen podiv, že se nepřihlásil do diskuze žádný vedoucí oddílu.

ad. 5. Zpráva hodnotící komise konstatovala: Splnění všech závazků
Dobrou a úspěšnou práci s mládeží
Zhodnotil vysoce pořádání místní spartakiády.

Hodnotící komise dala čtyři body k zamyšlení další činnosti:
1. Pokračovat v pospartakiádní aktivitě
2. Plnění OZ podle nových směrnic
3. Získat další kádry v tělovýchově.
4. Dokumentace k rekonstrukci sokolovny.

Komise doporučila ponechat čestný titul „Vzorná Tj." a usilovat o získání „Bronzové plakety" k titulu

Závěr slavnostní schůze provedl předseda pol. vých. komise OV-ČSTV s. Bobek L., který zhodnotil politickovýchovnou činnost Tj
Pochválil veřejně práci výboru, čl-

rovníků a všech členů za neutuchající činorodou práci ve prospěch tělovýchovy, obce, okresu a celé naší vlasti
Pochválil snahu za plnění a překračování závazků.
Vyzvedl snahu za úsilí o zdárnou rekonstrukci sokolovny.
Zvlášť ocenil energii při uspořádání místní spartakiády a dal závazný slib k uskutečnění příští okrskové spartakiády v Puklicích
Zdůraznil, že rok 1982 nebude lehký v plnění povinností a nejen k tomu, ale celé další práci popřál hodně úsilí a zdaru

16.12.1981

Tajemník s. Novák oznámil další kroky k rekonstrukci sokolovny.
Všechny podklady musí být předloženy v době od 15.12.81 do 29.1.1982
s. Hrdlička připravil návrh závazků k přihlášce o získání „Bronzové plakety"
Návrh byl schválen a přijat.
Příprava Silvestra - bylo vše organizačně zajištěno
Na Maškarní merendě bude hrát Kvinton
Požárníci oznámili změnu pořádání plesu. Bude pořádán 13.2.82 - schváleno.
Výbor zhodnotil průběh slavnostní schůze k obhajobě.
Kritizována slabá diskuze
Ved. oddílu led. hokeje kritizoval špatnou morálku hráčů led. hokeje.
Situace v ledním hokeji je vážná.

Slovo umírá,

ale psané slovo zůstává

živé.

Čestná listina významných hostí:

Při příležitosti veřejné obhajoby titulu „Vzorná TJ" děkujeme Vaší tělovýchovné jednotě a celému výboru TJ za velmi dobrou práci jak v oblasti ČSTV, tak i v ostatní celospolečenské činnosti, hlavně na úseku práce s mládeží, kterou lze hodnotit jako vzornou. O tom svědčí i získané tituly „Vzorné kolektivy mládeže".

I činnost všech Vašich oddílů a odborů hodnotíme velmi kladně, a přejeme celé Vaší tělovýchovné jednotě mnoho dalších úspěchů v činorodé a poctivé práci.

za JM KVČSTV

za OV ČSTV

V Puklicích dne 4. 12. 1981

Při obhajobě titulu „Vzorná Tjednota" Puklice VO KSČ Puklice a MNV děkuje TJ Sokol Puklice za doposavadní činnost a přeje do další činnosti mnoho elánu a splnění všech úkolů, které mají v plánu. Oceňujeme práci s mládeží, věříme, že tato bude na dále pokračovat. Při vašem plánu, který jste si vytyčili, Vám bude MNV pomáhat za všestranné podpory VO KSČ. Děkujeme Vám za vaší práci, kterou jste vykonali pro obec a pro ČSTV. Do další činnosti Vám přejeme mnoho úspěchů.

V Puklicích dne 4.12.1981 za MNV a VO KSČ

Při obhajobě titulu „Vzorná Těl. jednota" Puklice zás. ČSD Rovnost Bitnice děkuje TJ Sokol Puklice za dosavadní spolupráci a přeje mnoho úspěchů do další činnosti.

V Puklicích dne 4.12.1981

za ČSD Rovnost

Der Sport hat viele schöne Funktionen zur Bereicherung des menschlichen Lebens.
Seine völkerverbindende Funktion haben wir hier bei Euch liebe Sportfreunde erneut erlebt.
Wir bedanken uns herzlich für Eure vollendete Gastfreundschaft.
Eine strahlende Sonne begleitete uns während der gesamten Zeit unseres Freundschaftsbesuches in Eurem schönen Land.
Möge die Sonne immer scheinen - als Symbol der Freude, als Symbol der Freundschaft, als Symbol des Friedens.
Wir wünschen Euch viele Erfolge beim Aufbau der sozialistischen Gesellschaft, alles Gute im persönlichen Leben und große sportliche Erfolge.

Sportdelegation der
BSG Hohenprießnitz

Puklice im Juni 1982

Steichel
Vorsitzender
Dr. Manfred Maßmann
Stellv. Bürgermeister

E. Borchert
Mannschaftsleiter
Günter Gallitschke
Landwirtschaftliche Produktionsgenossenschaft Hohenprießnitz